PATRIA

Depósito legal: GR-3-1958 — GRANADA, sábado, 10 de septiembre de 1966

Año XXXI - N.º 9.625 — Director: Eduardo Molina Fajardo — 2,00 pesetas

Oficinas, Redacción y Talleres: Oficios, 10. — Teléfonos: 22593 - 22595. — Prensa y Radio del Movimiento. Avenida del Generalísimo, 142, Madrid

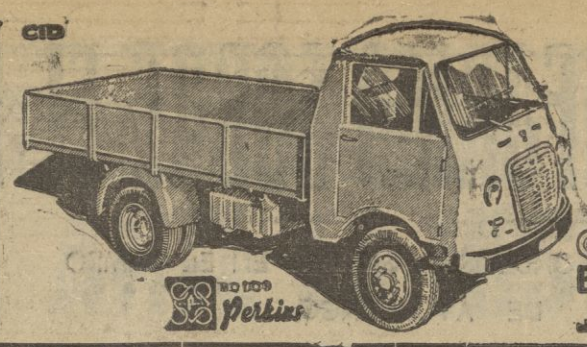

Aria
Patrón de calidad
DIESEL
2, 2-3 y 3-4 TM
GARAGE SERVICIO UNION
BAQUERO-MOTOR
AVDA. CARLOS SOTELO 31 - TELEFONO 1810

REFERENCIA DEL CONSEJO DE MINISTROS

EL SALARIO MINIMO, ELEVADO A 84 PESETAS

Su repercusión total se cifra en unos 52.000 millones

Revisadas las bases de cotización de la Seguridad Social

Una serie de medidas de política monetaria, comercial y fiscal defenderá el poder adquisitivo de los salarios y las mejoras establecidas

SAN SEBASTIAN, 9. (Del enviado especial de **PYRESA**, Alberto DELGADO). — **El Consejo de ministros ha acordado la elevación del salario mínimo interprofesional, que se fija en 84 pesetas, y de las bases de cotización de la Seguridad Social.**

El ministro de Información y Turismo, señor Fraga Iribarne, que recibió a los informadores pasadas las dos y media de la madrugada, indicó que el Gobierno, tras analizar rigurosamente todos los datos económicos y estadísticos que pueden condicionar la referida revisión, concretó el nuevo salario mínimo de 84 pesetas. Esto supone una decisión de extraordinaria importancia en el orden social y económico, que debe ser contemplado bajo las siguientes consideraciones:

Conviene tener en cuenta que el salario mínimo no es un mecanismo general para la subida de remuneraciones, sino una garantía concreta de ingresos por debajo de los cuales no podrá encontrarse ningún trabajador español. Pero, además, ha de ser interpretada a la luz del sistema español de salarios. No se trata de establecer comparaciones, que serían inadecuadas, sino de recalcar que en España para calcular la cuantía del salario mínimo no se toma en cuenta el importe de la hora o la jornada de trabajo, más el de las vacaciones retribuidas, lo que representa 305 jornales al año. Este sistema que es el más generalizado en los demás países, se sustituye en el nuestro por el de tomar para el cálculo el importe de 395 días, que son los salarios efectivos que percibe el trabajador español. Es decir, que a los 305 días hay que añadir en nuestro ordenamiento laboral cincuenta y dos domingos, ocho fiestas no recuperables y las gratificaciones de julio y Navidad, que representan, al menos, el importe de treinta jornadas de trabajo. Un sencillo cálculo nos demuestra entonces que el salario mínimo importa, exactamente, 108'70 pesetas, si se adopta, como en el extranjero, el año laboral de 305 días, y 90'90 si se computan como parece más lógico los 365 días del año natural.

Pero ni siquiera a partir de esta cifra el salario mínimo permanece fijo en la

(Pasa a la pág. segunda)

Informado el Gobierno sobre las negociaciones relativas a Gibraltar

NAUFRAGIO DE UN BARCO NORUEGO

El «Skagerak», buque noruego de pasajeros y transporte, ha naufragado en la salida del mar Báltico con ciento cincuenta personas a bordo. La fotografía muestra a la pequeña Ingrid Aarstad, francesa, que es llevada a tierra por uno de los hombres que participaron en los trabajos de rescate (Telefoto UPI-CIFRA).

SE CONVOCAN ELECCIONES MUNICIPALES EN BARCELONA

Una planta azucarera será instalada en Jerez

Proyecto de ley sobre Compilación del Derecho Civil de Aragón

SAN SEBASTIAN, 9. (CIFRA).— Referencia de lo tratado en el Consejo de ministros, celebrado hoy, en el palacio de Ayete, bajo la presidencia de S. E. el Jefe del Estado.

Presidencia del Gobierno.—Decreto por el que se nombra director del Centro de Estudios Superiores de Defensa Nacional, al almirante don Indalecio Núñez Iglesias.

Asuntos Exteriores.—Informe sobre las negociaciones hispano-británicas relativas a Gibraltar. Informe general sobre política exterior. Decreto por el que se

(Pasa a la pág. segunda)

EL CAUDILLO, EN SAN SEBASTIAN

S. E. el Jefe del Estado y su esposa, haciendo su entrada bajo palio en la iglesia matriz de Santa María, donde se ha celebrado una solemne misa en honor de la Virgen del Coro, Patrona de San Sebastián. (Telefoto CIFRA)

EL COMITE DE DESCOLONIZACION APLAZO EL CASO DE GIBRALTAR

CULTOS A LA PATRONA

El Consejo provincial del Movimiento, presidido por el Jefe provincial y Gobernador civil, don Antonio Luis Soler Bans, asistió ayer mañana a los solemnes cultos celebrados en la basílica de las Angustias, en honor de la Patrona de Granada. Asistieron también numerosas afiliadas de la Sección Femenina, con las regidoras provinciales de Servicios; miembros de la Vieja Guardia, mandos y funcionarios de la Organización Sindical, y mandos y afiliados de la Delegación provincial de Juventudes, que ocuparon por completo las amplias naves del templo. Predicó el Revdo. don Basilio Romero, coadjutor de la parroquia. — (Foto FERRER).

Espera el informe de España y Gran Bretaña

Volverá a plantear la cuestión después de conocer el resultado de las negociaciones

NACIONES UNIDAS, 9. (EFE-UPI). El Comité de Descolonización de las Naciones Unidas ha decidido hoy esperar al informe de los Gobiernos de Gran Bretaña y España sobre las conversaciones entre los dos países sobre Gibraltar, antes de volver a plantear de nuevo la cuestión.

El presidente interino del Comité, John Malecela, de Tanzania, anunció que el Comité de los 24 había acordado por unanimidad que el caso de Gibraltar debería ser aplazado hasta el fin de los trabajos del Comité, este año, al quedar pendientes las conversaciones directas entre Gran Bretaña y España sobre la cuestión.

EL DIRECTOR GENERAL DE TURISMO, EN GANTE

GANTE, 9. (EFE).—"España es una "potencia turística" y la prueba es que hasta ayer, han entrado en ella trece millones de turistas" —dijo el director general de Turismo, don Juan Arespacochaga, en la conferencia de Prensa celebrada esta tarde en el re-

(Pasa a la pág. segunda)

Téjidos de Otoño

UN VARIADO SURTIDO EN LOS COLORES Y DIBUJOS DE MAS MODA.

La Santa Cruz

JAUDENES, 2
(esquina Mesones)

SOLIS INFORMO SOBRE EL PROCESO DE LAS ELECCIONES SINDICALE

VEINTISEIS SONDEOS POSITIVOS EN EL CAMPO DE AYOLUENGO

MULTA DE UN MILLON DE PESETAS A UNA EMPRESA CATALANA POR ADULTERACION DEL ACEITE DE OLIVA

FRAGA IRIBARNE AMPLIO LA REFERENCIA DEL CONSEJO DE MINISTROS

(Viene de la pág. primera)

práctica. Nuestro vigente sistema de salario mínimo reconoce conceptos retributivos que por afectar a circunstancias personales o por tener un carácter aleatorio no son computables como tal salario mínimo, pero están, sin embargo, en función de su importe. Así sucede con la antigüedad, que los servicios del ministerio de Trabajo han estimado —más bien por bajo— en una media nacional en la industria de siete años y medio por trabajador y que pasan a incrementar de manera efectiva esas cifras antes señaladas.

Hay otros conceptos retributivos que también guardan relación con el salario mínimo. Tal ocurre con pluses, como el de residencia u otros que responden a circunstancias especiales del trabajo, como la peligrosidad, toxicidad, penosidad, etc.

Pero sobre todos estos aspectos conviene poner de relieve los efectos que el nuevo salario mínimo habrá de producir en los beneficios de la Seguridad Social, al incrementar las bases de prestación y por consiguiente la escala de indemnizaciones [illegible]ciones.

Para llegar a la decisión adoptada, el Consejo de ministros tuvo presente la coyuntura actual de nuestro sistema económico y la posible repercusión total que puede suponer la revisión del salario mínimo, que puede calcularse en una cifra aproximada a los 52.000 millones de pesetas.

Con el decidido propósito de defender el poder adquisitivo de los salarios y las mejoras establecidas, el Gobierno acordó poner en práctica una serie de medidas de política monetaria, comercial y fiscal que llevará enérgicamente hasta sus últimas consecuencias.

Esta decisión, que el Consejo de ministros ha adoptado, merece ser ponderada con exactitud y entendida en todo su valor, por cuanto el Gobierno cumple al mismo tiempo su propósito de nuevos avances en la justicia social, y su deber de procurar que los aumentos salariales sean reales y no queden absorbidos por subidas incontroladas de precios, todo ello de acuerdo con el espíritu del Plan de Desarrollo Económico-Social y los reiterados criterios expresados por la Organización Sindical.

PROCESO DE LAS ELECCIONES SINDICALES

Indicó más tarde el señor Fraga que, en el Consejo, el ministro secretario general del Movimiento informó sobre el proceso de las elecciones sindicales, señalando que desde el mes de enero de este año se ha venido procediendo a la recogida de datos para actualizar los censos que han de servir de listas electorales en las elecciones sindicales, tratando de que los citados censos respondan a la realidad, y para ello se ha ordenado la exposición en todos los centros de trabajo de las relaciones de trabajadores que formaban el censo de la empresa, concediéndose plazos amplios para que los interesados pudiesen hacer las reclamaciones que creyeran oportunas, tanto para inclusión de los que debiendo figurar no figurasen, como para la exclusión de aquellos que figurando en las listas no fuesen trabajadores de la empresa. Aclaró que también a los empresarios se les concedió este derecho de reclamación para poder impugnar los censos de cada actividad durante el período de exposición de los mismos en las entidades sindicales.

Se refirió a la faceta de proclamación de candidatos, puntualizando las facilidades que para ello ofrece el reglamento general de elecciones y que prácticamente puede decirse que todos los trabajadores de una empresa que tengan 21 años, que sepan leer y escribir y que hayan trabajado un año en la empresa y tres en la profesión, pueden ser proclamados candidatos.

A estos efectos, se han repartido cientos de miles de ejemplares del reglamento general de elecciones, esquemas con síntesis del reglamento, aparte de las instrucciones que cada provincia ha dado a través de la Prensa local, que con las reuniones, cursillos, asambleas, coloquios, etc., tiene por objeto el que todos los trabajadores y empresarios encuadrados en la Organización Sindical conozcan plenamente sus derechos y deberes en las próximas elecciones sindicales.

Puso de relieve que en estas elecciones se elegirán 183.417 enlaces, 20.571 vocales jurados de empresa, 245.350 vocales locales económicos, 150.167 vocales locales sociales, 163.422 vocales provinciales económicos, 86.447 vocales provinciales sociales, 18.015 vocales nacionales económicos y 7.555 vocales.

También hizo alusión a que son estos hombres elegidos los que posteriormente elegirán a los representantes de la Organización Sindical en los distintos organismos o instituciones, representación que hoy está compuesta por 18.080 concejales sindicales, 14.187 representantes en el Mutualismo laboral, 313 representantes en los Consejos provinciales del INP, 87 diputados provinciales, 545 representantes en los Consejos de administración de las empresas, 194 procuradores en Cortes, 6.598 representantes en organismos de la esfera central de la Administración y 785 representantes en las Comisiones del Plan de Desarrollo, dando todas estas cifras idea de la importancia que revisten las próximas elecciones sindicales.

RETRIBUCIONES EN LOS FUNCIONARIOS DE JUSTICIA

El ministro de Hacienda sometió al Consejo dos anteproyectos de ley sobre retribuciones de los funcionarios al servicio de la Administración de Justicia, y de los destinados al servicio de la Jurisdicción de Trabajo, ambas en cumplimiento de lo dispuesto en la disposición final 9 de la ley 31-1963 de 4 de mayo.

El ministro de Obras Públicas informó sobre la marcha de las principales obras públicas de la provincia de Guipúzcoa. Y el de Industria, sobre la marcha de las perforaciones en los permisos "Ubierna" y "Polientes", de la zona norte de la provincia de Burgos. Terminado el sondeo "Ayoluengo número 30" con resultado positivo, se cuentan ya 26 sondeos productivos en el campo Ayoluengo.

En el campo "Tozo" han resultado con petróleo los dos sondeos realizados, pero dada la irregularidad de las "pruebas de producción" se procede a la revisión detallada de todos los datos obtenidos, antes de señalar los nuevos sondeos de investigación y desarrollo del campo.

Indicó el señor Fraga que, a propuesta del ministro de Comercio, el Consejo de ministros ha resuelto un expediente instruído por el Servicio de Inspección de la disciplina del mercado por adulteración de aceite de oliva, sancionando con multa de un millón de pesetas a la "Agrupación de Envasadores de Aceite, S.A.", Agenesa, de Barcelona.

TURISMO

Por mi parte —añadió el ministro— informé sobre el movimiento turístico en el mes de agosto, que ha continuado la marcha favorable de meses anteriores. El número de turistas entrados en el mes fué de 3.659.875, con un aumento del 18,4 por ciento sobre el mismo mes del año anterior, que en el grupo principal, el de extranjeros con pasaporte, fué del 28,1 por ciento. El arrastre de las cifras de turistas de enero a agosto arroja un total de 12.759.685, con un 22,7 por ciento de aumento sobre el mismo período de 1965.

Referencia del Consejo de ministro

(Viene de la pág. primera)

designa embajador de España en Reykjavyk a don Juan Serrat Varela. Decreto por el que se designa embajador de España en Yeda, a don Alberto de Mestas García. Concesión de beneplácito a un jefe de Misión extranjera.

COMPILACION DE DERECHO CIVIL DE ARAGON

Justicia.—Acuerdo por el que se remite a las Cortes un proyecto de ley por el que se modifican determinados artículos del Código Penal y de la ley de Enjuiciamiento Criminal. Acuerdo por el que se pasa a las Cortes un proyecto de ley sobre compilación del Derecho civil de Aragón. Acuerdo por el que se remite a las Cortes un proyecto de ley sobre embargo preventivo de buques. Combinación judicial. Decreto por el que se aprueba el proyecto adicional de obras de construcción de un edificio para Escuela Judicial en la Ciudad Universitaria de Madrid. Expedientes de nacionalidad española, de extradición, de indulto, y de libertad condicional.

Ejército.—Decretos de personal. Expedientes de trámite.

Marina.—Decretos de personal. Decreto por el que se aprueba el contrato entre el ministerio de Marina y el Instituto nacional de Industria, regulando las relaciones de dicho ministerio con la Empresa Nacional "Bazán", de Construcciones Navales Militares, S. A. Decretos por los que resuelven expedientes de la competencia del departamento.

Hacienda.—Acuerdo por el que se pasa a las Cortes un proyecto de ley sobre retribuciones de los funcionarios al servicio de la Administración de Justicia. Acuerdo por el que se pasa a las Cortes un proyecto de ley sobre retribuciones de los funcionarios al servicio de la Jurisdicción de Trabajo. Expedientes sobre asuntos propios del departamento.

SE CONVOCAN ELECCIONES MUNICIPALES EN BARCELONA

Gobern[illegible]. — Información sobre asuntos del departamento. Decreto por el que se convocan elecciones municipales en Barcelona. Expediente para la constitución de una mancomunidad formada por los Municipios de Monells y cuatro más, de la provincia de Gerona, para la prestación de determinados servicios. Expedientes relativos a alteración de límites de términos en diversos Municipios. Informe sobre el trámite de la ley de retribuciones de sanitarios locales.

Obras Públicas. — Acuerdo por el que se remite a las Cortes un proyecto de ley sobre cesión al Ayuntamiento de Madrid de los terrenos denominados "Dehesa de la Arganzuela", propiedad del Consejo de administración de la Canalización del Manzanares. Decreto por el que se modifican los artículos 51, 52, 53 y 55 del reglamento de ordenación de los transportes mecánicos por carretera. Decreto sobre ordenación de las zonas limítrofes a los embalses. Decretos por los que se nombran: delegado del Gobierno en el Canal de Isabel II, a don José María Sánchez-Ventura y Pascual; delegado del Gobierno en la Confederación Hidrográfica del Tajo, a don José Fernández Fomtecha; delegado del Gobierno en la Confederación Hidrográfica del Duero, a don Jerónimo Gallego Pérez; y delegado del Gobierno en la Confederación Hidrográfica del Guadalquivir, a don Juan Moya García. Expedientes de concesión de subvención para la ejecución de las obras de abastecimiento de aguas a diversos pueblos de la comarca de San Sebastián. Expediente sobre obras de carretera en la provincia de Madrid. Expedientes de obras de mejora y revestimiento de la acequia común de Oliva (Valencia). Expediente de ampliación del abastecimiento de aguas de la ciudad de Santa Cruz de Tenerife. Informe sobre obras con la provincia de Guipúzcoa.

REGLAMENTACION GENERAL DE LOS CONSERVATORIOS DE MUSICA

Educación y Ciencia.—Acuerdo por el que se remite a las Cortes un proyecto de ley declarando extinguida la Junta nacional de Educación Física Universitaria. Decreto sobre reglamentación general de los Conservatorios de Música. Decreto por el que se declaran monumentos históricos artísticos todos los monumentos megalíticos, cuevas prehistóricas y otros restos prehistóricos y protohistóricos de las islas de Mallorca y Menorca. Decretos sobre declaraciones de interés nacional de las obras de [illegible] rios centros. Decreto por el que se ac[illegible] tan los terrenos ofrecidos por la emp[illegible] sa "América de Construcciones S. A[illegible] en Carabanchel Bajo, Madrid, a la Ju[illegible] ta Central de Formación Profesional I[illegible] dustrial para la construcción de una E[illegible] cuela de Maestría Industrial. Infor[illegible] sobre asuntos del departamento.

REVISION DEL SALARIO MINIMO

Trabajo.—Decreto sobre revisión d[illegible] salario mínimo interprofesional y de l[illegible] bases de cotización de la Seguridad S[illegible] cial. Informe —propuesta en materia [illegible] silicosis.

Industria.—Informe sobre visitas a A[illegible] turias y Navarra. Informe sobre inaug[illegible] ración de plantas industriales en Tr[illegible] (Santander) y Tudela (Navarra). Infor[illegible] me sobre la instalación de una pla[illegible] azucarera en Jerez de la Frontera. I[illegible] forme sobre rebaja de precios en los a[illegible] tomóviles nacionales. Informe so[illegible] prospecciones petrolíferas.

REGLAMENTO DE LOS CUERPOS D[illegible] INGENIEROS Y AYUDANTES DE MONTES

Agricultura. — Decreto por el que [illegible] aprueba el reglamento del Cuerpo Esp[illegible] cial de Ingenieros de Montes. Decre[illegible] por el que se aprueba el reglamento d[illegible] Cuerpo Especial de Ayudantes de Mo[illegible] tes. Decreto por el que se aprueba el re[illegible] glamento del Cuerpo Especial de Guad[illegible] dería Forestal del Estado. Decreto por [illegible] que se acepta la donación al Estado p[illegible] doña Constanza Parrilla Guijarro d[illegible] una parcela de terreno para la construc[illegible] ción de un silo en La Almarcha (Cuen[illegible] ca). Decretos por los que se declaran d[illegible] utilidad pública las concentraciones par[illegible] celarias de las zonas de Ascarza, Ovill[illegible] Ladrera, Imíruri, Uzquiano-San Vicente[illegible] jo (Burgos), Galleguillos de Campos, S[illegible] Pedro de las Dueñas y Herreros de Ru[illegible] da (León), Carandia de Pielagos, La R[illegible] villa, Lomena, Munorrodero y Polienti[illegible] (Santander), Beltejar, Canos y Los V[illegible] llares (Soria), Anoza Astudillo, Cárr[illegible] de los Contes, Husillos y Hermedes d[illegible] Cerrato (Palencia). Informe sobre asu[illegible] tos varios del departamento. Expedient[illegible] de trámite.

INFORME SOBRE LAS PROXIMAS ELECCIONES SINDICALES

Secretaría gener[illegible] del Movimiento. Informe sobre las próximas eleccion[illegible] sindicales. Informe sobre actividades [illegible] la Organización Juvenil. Informe so[illegible] la campaña de albergues universita[illegible] de verano. Informe sobre la primera F[illegible] ria nacional de Cuchillería de Albac[illegible] Informe sobre el III Salón de la E[illegible] gancia y I de Artesanía de San Sebas[illegible] tián. Informe sobre la Escuela Sindi[illegible] nacional de técnicos papeleros de To[illegible] sa. Solicitud del Sindicato de Combus[illegible] ble sobre trabajadores enfermos. Inf[illegible] mes políticos.

TRAFICO AEREO

Aire.—Decretos de personal. Decr[illegible] por el que se nombra jefe de la reg[illegible] aérea pirenaica al teniente general [illegible] Ejército del Aire, don Eduardo Pr[illegible] Castro. Decreto por el que se nomb[illegible] asesor general del ministerio del Aire [illegible] inspector del Cuerpo Jurídico del Ai[illegible] al consejero togado del Aire, don Pe[illegible] Villacañas González. Moción y expedi[illegible] tes sobre asuntos del departamento. I[illegible] forme sobre tráfico aéreo. Informe s[illegible] bre desarrollo de las obras en el a[illegible] puerto de Guipúzcoa.

Comercio.—Decreto por el que se no[illegible] bra director general de Navegación [illegible] don José R. de Dolarca Pinillos. Dec[illegible] to sobre admisión temporal. Decreto p[illegible] el que se c[illegible]n certificados de com[illegible] tencia para marineros de las Marin[illegible] Mercante y de Pesca. Decreto por el [illegible] se a[illegible]ba el reglamento para la ele[illegible] ción de la ley reguladora del sistema [illegible] devolución de derechos arancelarios [illegible] la importación, por exportaciones po[illegible] riormente realizadas. Expediente de p[illegible] ción por adulteración del aceite de oli[illegible]

Información y Turismo.—Informe s[illegible] bre movimiento turístico en el mes [illegible] agosto de 1966.

V[illegible]da.—Decreto sobre encarg[illegible] construcción de viviendas, con motiv[illegible] catástrofes. Informes sobre asuntos [illegible] versos del departamento. Expedientes [illegible] convalidación de gastos. Expedientes [illegible] concesión de ayudas económicas.

Ministro sin cartera.—Comisario [illegible] Plan de Desarrollo.—Informe sobre [illegible] je [illegible] Hispanoamérica.

El almirante Núñez Iglesias director del Centro de Estudios Superiores de Defensa Nacional

Jefe de la región aérea pirenaica, el teniente general Prado Castro

EL SEÑOR DOLARCA PINILLOS DIRECTOR GENERAL DE NAVEGACION

El Comité de Descolonización aplazó el caso de Gibraltar

(Viene de la pág. primera)

cinto de la Feria internacional de Gante—. "Pero no es propaganda lo que hemos querido traer aquí, sino mostrar un poco de lo que nuestro país es".

El director general de Turismo fué presentado a la Prensa flamenca por el presidente de la Feria, Freddy Meyvaert. Con él iban el alcalde de Toledo y otras personalidades españolas.

"El alcalde de Toledo —dijo también Arespacochaga— viene a traer a Gante lo que podríamos llamar un "regalo sentimental", una reproducción en bronce de la estatua de Carlos V, de Pompeyo Leoni, que figura en la puerta de la Visagra".

Poco después, los periodistas visitaron, con el señor Arespacochaga, la "Expotur", donde fueron obsequiados con vino español servido por un "venenciador" que causó la admiración de los visitantes.

El cuadro flamenco de la "Expotur" se presentó ante el grupo e interpretó bailes típicos.

VEINTICINCO PATENTES ESPAÑOLAS, EN NUEVA YORK

NUEVA YORK, 9. (EFE).—En el día de hoy ha sido inaugurada la "II Feria internacional de invenciones y nuevos productos" en el edificio "Coliseum" de la capital neoyorquina, y en la que se presentan cerca de dos mil nuevos productos y patentes pertenecientes a firmas industriales de dieciocho países, entre los que se encuentra España.

La sección española de la exposición que comprende 25 patentes y nuevos productos pertenecientes a otras tantas firmas españolas, ha sido visitada en el acto inaugural por las autoridades de la ciudad a quienes el delegado español, don Francisco García Cabrerizo, mostró las características de las patentes y novedades expuestas en este primer intento colectivo de exportación de técnica española al poderoso mercado americano. Dentro de las novedades españolas expuestas figuran: un motor Diesel de dos tiempos, presentado por una firma aragonesa; diferentes modelos de cerraduras sin llave, de una importante firma catalana, una estructura reticular estérea-plegable para construcciones desmontables, diseñado por un joven arquitecto murciano, un material de envase para productos farmacéuticos, desarrollado por un ingeniero químico, así como otras novedades pertenecientes a diferentes especialidades industriales tales como automoción, construcción, mobiliario, etc.

LA PRENSA ESPAÑOLA, PRESENTE EN GINEBRA

GINEBRA, 9. (EFE).—La Alianza de agencias europeas de Prensa, que agrupa dieciséis agencias nacionales e internacionales del continente, celebró hoy en esta ciudad una Asamblea general extraordinaria.

En la reunión se trataron diversos asuntos profesionales, principalmente las relaciones que el Comité internacional de Telecomunicaciones de Prensa deberá mantener con las diferentes administraciones de teléfonos y telégrafos de cada país para conseguir un servicio más eficiente en las transmisiones que afectan a los medios informativos.

En la reunión se acordó asimismo admitir en el seno de la Alianza a la Agencia nacional británica Press Association, accediendo por unanimidad a su solicitud. Es la primera vez que una agencia inglesa forma parte de esta Alianza europea.

Participaron en la reunión los directores y técnicos de las siguientes agencias: Agence France-Presse, Anatolia, de Turquía, Ani, de Portugal, Ansa, de Italia; ANP, de Holanda; APA, de Austria; Athenai, de Grecia; ATS, de Suiza; Belga, de Bélgica; DPA, de Alemania; NTB, de Noruega; Ritzau, de Dinamarca; STT, de Finlandia; Tanjug, de Yugoslavia; TT, de Suecia, y EFE, de España.

La Asamblea acordó celebrar la próxima reunión en Ginebra el 17 de junio del año próximo.

NUEVO EMBAJADOR DE ECUADOR EN MADRID

QUITO, 9. (EFE). — Miguel Aspiazu Carbo ha sido nombrado embajador del Ecuador en España, según informa la Cancillería (ministerio del Exterior) ecuatoriana, anuncia la agencia AP.

El señor Aspiazu es presidente del Centro de Cultura Hispánica de Guayaquil.

TELEFONOS DE "PATRIA"

DIRECTOR	29913
REDACCION	22595
ADMINISTRADOR	29915
ADMINISTRACION	22593
TALLERES	29914

VIDA LOCAL

SE celebra en Peñíscola, la séptima edición del Curso anual que, sobre "Problemas políticos de la vida local", convoca todos los veranos, desde 1960, la Delegación nacional de Provincias de Secretaría general del Movimiento. Nos encontramos, pues, ante una realización de cuya positividad hablan por sí solos los cinco centenares de antiguos alumnos titulados hasta la fecha, entre los que se cuentan directores generales, gobernadores civiles y jefes provinciales del Movimiento, presidentes de Diputación, y otros altos cargos de la Administración política española.

El tema de los cursos es en verdad sugestivo, y más aún por la oportunidad temporal de su convocatoria, en circunstancias en que la división territorial del país parece apuntar también nuevas metas y orientaciones acompasadas a la coyuntura histórica que vivimos. La clasificación de nuestras provincias, data de 1833, y, en nuestros días, existen ya corrientes de opinión que se inclinan hacia una reorganización administrativa de nuestra geografía para la que incluso se indica podría partirse de las comarcas naturales que la integran, definen y configuran.

En realidad, si nos detenemos un punto a meditar sobre la cuestión, comprobaremos sin dificultad que la esencia de toda la amplia problemática que afecta o puede afectar a la nación nace, precisamente, en el ámbito concreto de nuestra vida local, cuyo desarrollo e intensificación deben ser fomentados al máximo, bien mediante la creación de cauces válidos para su expansión, bien a través de una superior valoración de sus estructuras y de sus iniciativas. Y es a estos planteamientos a los que responden con generosidad los cursos de Peñíscola, en los que se despiertan inquietudes y vocaciones en los jóvenes universitarios atraídos por el tema, se desarrolla con método y rigor científico la fecunda doctrina del Movimiento sobre la convivencia local y los problemas derivados de la organización política de este tipo, y se contrastan, en diálogo abierto, los criterios de técnicos y estudiosos en la materia con la experiencia práctica de quienes, por su función política o directiva, rigen la vida común en sus aspectos provincial y local.

A la idea germinal de la Delegación nacional de Provincias se han sumado desde un principio colaboraciones tan valiosas como son, por ejemplo, las del Instituto de Estudios Políticos y de la Diputación provincial de Castellón, canalizada esta última a través de su Instituto de Estudios "Castillo de Peñíscola". En esta séptima edición, y a cargo de importantes personalidades del país, se analizarán capítulos tan sustanciales como la nueva ley de Haciendas Locales, la determinación de la competencia de las entidades de este tipo, el concepto nuevo del Municipio, la regionalización y el regionalismo, la representatividad de las Corporaciones Locales, la unificación de órganos provinciales e interprovinciales, los obreros municipales, la vida local y la vida comunitaria, las relaciones entre el Gobierno civil-Jefatura provincial del Movimiento y los Municipios, la evolución y problemática de las relaciones entre el Estado y los Municipios, y el alcalde en el Derecho y en la realidad española, aparte de los Seminarios que versarán acerca de la revisión de la legislación electoral a efectos de la representación municipal, servicios básicos para la población, y función política y reforma de las estructuras locales.

Todo un intenso quehacer llamado a proporcionar nuevas ideas, trayectorias abiertas, y continuidad eficiente para la tarea que hace seis años se impuso la Delegación nacional de Provincias en orden al perfeccionamiento sustancial de uno de los vectores más trascendentes en el devenir cotidiano de nuestra España: los problemas políticos de la vida local.

OBREROS: El Instituto Español de Emigración (paseo de Rosales, 40) y sus Delegaciones provinciales (Delegación provincial de Trabajo de cada capital), es el único organismo que recibe directamente las ofertas de trabajo de empresas extranjeras. Rechaza los ofrecimientos de los particulares que sólo buscan tu dinero. El Instituto te informará gratuitamente.

Colaboradores de PATRIA

FRANCO, ANTE LA HISTORIA

Por José RAMON ALONSO

ES un hecho que ni siquiera parece discutible, que está por escribir la historia española de los últimos años. El casi exhaustivo libro de Hugh Thomas sólo se refiere a los tres años de nuestra guerra; la biografía de Franco por Claude Martin es sólo un epítome a partir de 1948, y la apasionada biografía de Calinsoga y de Franco Salgado, resulta un tanto "ad usum delphini" para que los historiadores puedan emplearla. Sobre Franco y su tiempo están escritas tantas obras como acaso sobre Napoleón, sobre Cromwell o sobre Stalin, pero unas pecan por odio, otras descarrilan por entusiasmo y todas son poco exactas. ¿Cómo escribir la historia de quien vive en la cúspide del poder, inspira la política de su pueblo y ocupa el mando desde muy pronto van a cumplirse treinta años? Cuando un historiador hace juicios definitivos, los traza sobre quienes faltan, porque no se puede aún opinar de manera firme sobre quienes continúan en la brecha diaria. En torno a Franco sobran hoy las obras apasionadas y provisionales, y faltan los textos que hayan de servir de guía al historiador del mañana.

Pero lo que más importa no es cuanto hoy pueda escribirse sobre Franco y está aún por hacer, sino el juicio del historiador dentro de veinte o de treinta años. ¿Qué pensarán sobre Franco los españoles del año 2000, del cual ya nos separa un tiempo menor que el que media entre el presente y la República de 1931? En los máximos acontecimientos históricos y en la vida de los grandes hombres, la clave esencial está en el desenlace, y Fernando VII hubiera sido juzgado con más benevolencia si no hubiese dejado tras sí una crisis sucesoria ciertamente dramática. Lo grave es que los grandes hombres rara vez pueden prever el juicio de la historia, porque han desaparecido antes. Su deseo de configurar el futuro concluye con ellos mismos, y su tarea queda entonces confiada a la disputa de los hombres, que les juzgan no solo por lo que han hecho sino también por lo que no hicieron, lo cual es más grave. Son pocos los que dejan "Memorias", que unas veces son simplemente justificativas y otras muestran muy de cerca su perfil humano. Esto es, el hombre que ha vivido dentro del personaje.

¡Qué difícil es para los grandes hombres configurar el futuro a su imagen y semejanza! Ni Cromwell ni Napoleón pudieron hacerlo, porque desaparecieron como un grandioso meteoro y sus pueblos volvieron al pasado, aunque en uno y otro caso los sistemas que les sucedieron fueron efímeros, porque la figura del genio desaparecido les dominaba, y así Carlos II, Luis XVIII y Carlos X, apenas dejaron tras sí nada durable. Han cuidado algunos grandes hombres de que su historia se fuese preparando con tiempo y con pausa, poniendo a disposición de buenas plumas sus recuerdos y la documentación necesaria. Con toda la verdad y nada más que la verdad, pues como ha escrito Cabrera de Córdoba, el historiador de Felipe II, "quien no deja escribir la verdad a los historiadores yerra gravemente contra Dios y contra sí".

De esta previsión de historiar a tiempo ha nacido el prestigio de los Reyes Católicos, la fama de Julio César, y la buena historia de Guicciardini sobre León X. Tito Libio fué íntimo de Augusto, Polibio amigo de Escipión el Africano y Plutarco convivió con Trajano, lo mismo que Tácito con Vespaciano. Hoy sería importante que algunos escritores tuvieran acceso a la historia española en los últimos treinta años, y que sus libros estuvieran pronto preparados para editarse. Estaría así prefigurada la historia y no confiada después a gentes apasionadas, ignorantes del hombre y privados de las fuentes confidenciales.

Propugnamos que la historia contemporánea de España —y en esa historia la de Franco— se comience ahora mismo, como si el presente ya fuese pasado. También la historia se planifica, y mejor será prepararla ahora que rebatirla mañana. Da dos veces quien da primero, y bueno será que la historia del presente español y de Franco se vaya escribiendo sin prisa y sin pausa. Si tener "buena Prensa" es importante, tener "buena historia" es determinante.

"PYRESA"

Casi toda la producción española de bicicletas se exporta a Hispanoamérica

CIENTO SETENTA MIL SE PRODUCEN AL AÑO EN ESPAÑA

NO TOCAMOS NI A UN PEDAL LOS 33 MILLONES DE HABITANTES

Pese a la "fiebre del automóvil y la moto", el negocio ha estado siempre estabilizado, igual que los precios

EN España se fabrican al año 170.000 bicicletas. Contando con treinta y tres millones de españoles nos encontramos que a cada español nos toca una parte pequeñísima de bicicleta. Tan pequeña, que podemos hablar de cienmilésima de «bici» para cada uno, que ya es hablar poco. No tenemos ni a pedal por cabeza.

Pero esto no quiere decir que las bicicletas hayan pasado de moda.

—¿Verdad que no?

—Desde luego, porque las dos grandes fábricas del Norte venden quinientas diarias por lo menos.

Lo dice el señor Sánchez Guerra, que es una institución —inmutable a las modas— en la venta de «bicis». Lleva ya casi medio siglo vendiéndolas en Madrid.

—Y el negocio sigue como siempre. Bueno, un poquitín mejor que siempre.

El negocio, pues, está estabilizado. Y, lo que es más importante, también los precios de los populares vehículos están estabilizados. Una «bici» de paseo viene a costar 1.900 pesetas (cantidad, según el nivel de vida, no muy elevada). Las de profesionales llegan hasta siete mil y con seis mil se puede comprar una de calidad.

—¿Compran «bicis» las mujeres, las chicas?

—Siguen comprando igual que antes. No demasiadas porque las mujeres nunca han comprado demasiadas.

Y eso que la de señora, la de chica, la de mujer, es más barata: de 1.850 hasta 2.500. (Son las «bicis» normales, porque todavía no les ha dado por participar en carreras profesionales).

Los niños, no hay que decirlo, son el «filón».

—Los niños constituyen nuestro negocio. El cien por cien de las compras son para los niños.

—¿El cien por cien?

—Eso: el cien por cien. Lo demás es excepción.

Y a los niños se les puede arreglar con 1.600 pesetas. Y casi nunca se pasa de las dos mil cuando se les quiere regalar el «juguete».

—Aunque las nuevas generaciones están acostumbradas a ver nada más que coches, motos y aviones, su juguete preferido es la bicicleta.

Interesaba un tema por encima de todos: ¿Acaso está ahora la «bici» de moda otra vez? Porque cuando entró la «fiebre del automóvil» y la «fiebre de la moto» daba la impresión de que iban a desaparecer.

—¿Están ahora de moda, otra vez?

A este hombre que siempre ha vivido en el mundo de los pedales no le asusta la pregunta:

—Nunca han dejado de estarlo. Mi negocio —el negocio de las bicicletas nunca se ha resentido. Cuando aparecieron las «fiebres» que usted dice, la venta siguió normal.

Normalidad que siguió durante los años siguientes. Y normalidad que ha seguido en este verano, que es el tiempo propicio para la venta de estos vehículos. «Ahora bien: hay una novedad y quizá por eso me pregunte si están otra vez de moda: las «plegables» han hecho verdadero furor por su comodidad y hemos vendido bastantes».

El único inconveniente es el precio: 4.000 pesetas, que, lógicamente, habrá retraído a bastantes compradores.

—Por lo demás no hay novedades. En la bicicleta no se han hecho inventos. Sigue igual.

En Madrid se venden seis o siete mil al año. Se venden principalmente en los meses de mayo, junio, julio y agosto, y también en la época de reyes. Como el negocio es de «temporadas», febrero, marzo y noviembre, son meses «muertos».

Los vendedores tienen una esperanza: creen que este negocio, dentro de muy poco, será importante.

—Cuando el problema de los aparcamientos no tenga ya posible solución, ni tampoco puedan resolver nada los transportes públicos, se tendrá que volver a la «bici» que ocupa muy poco espacio y, menos, estas plegables de ahora. Entonces las ventas serán considerables.

Hay una cosa segura: ya nadie la compra como vehículo de trabajo. Ni aún en las pequeñas ciudades.

—Se ha convertido en un vehículo totalmente deportivo. Por eso en Madrid y en las grandes ciudades nadie ve bicicletas. Al menos, se ven poquísimas. La gente las usa para ir al campo, para guardarlas en la finca, para pasear por la playa. En suma para hacer deporte.

Otro tema interesante es el de la calidad de la «bici» española.

—¿Puede competir con la extranjera?

—Puede competir perfectamente con la alemana y la francesa y prueba de ello es que la exportación ha sido considerable y continúa siéndolo.

A Hispanoamérica han mandado miles y miles de «bicis» españolas. A Brasil, a Argentina, a Venezuela...

—Como es de igual calidad que la francesa o la inglesa y, además, más barata...

La cosa llegó a tal punto que casi toda la producción nacional se exportaba y, en ocasiones, los vendedores españoles se quedaban sin ellas...

—Pasamos apurillos cuando la «fiebre de las motos»... Como aquí decían que no vendíamos, ni se molestaban en enviarnos.

Si la producción sigue al mismo ritmo, efectivamente, se va a poner de moda y los españoles, en lugar de repartirnos cien milésimas de «bici» por persona, tocaremos a más. Igual que en algunos países de Europa Central.

Ricardo DIAZ-MANRESA
(Exclusiva de PYRESA)

NIZA, UNA CIUDAD CARA

ESCENARIO IDEAL PARA MILLONARIOS

LA Costa Azul (estoy escuchando un ruido de teléfono rarísimo, debe de ser privativo de los teléfonos franceses —no sabía nada acerca de ellos pero suena distinto que los de Madrid—) la "Cote d'Azur", empieza en los extrarradios de Marsella. Doscientos veinticinco kilómetros la separan de Niza. Toulon, Fregus, Saint Charles, Saint Raphael, Cannes, Juan les Pins, Antibe, son nombres conocidos de los españoles. Cannes representa el desarrollo del turismo y la evolución de la fisiología geográfica de un lugar sin que haya intervenido para nada la erosión. Es francamente bonito y agradable, y se vive la dolce vita que todos conocemos. Estoy muy poco aquí porque aparte de inmobiliarias y apartamentos, hoteles, playas, todos esos fabulosos negocios de los que nos hablan los creadores de Torremolinos, Laredo y nombres parejos, nada periodístico me retienen o no quiero encontrarlo; que es igual.

Cuando llego a Niza una tribu de turistas caricolorados del sol invade los kioskos de periódicos y compra el "Ici Paris" que a grandes titulares y en primera página cuenta el increíble secreto de Antoine. "De espanto", dice "Antoine no tiene barba".

Están encantados todos los franceses y los otros con el secreto del joven melenudo. Junto a la playa, en los bancos y hamacas del "promenade des Anglos", paseo de los grandes casinos, hoteles y oficinas de turismo, "Wagontlis Cook American Express", el "Diners Club", etc., portadores de bikinis de bellos colores los ciudadanos en vacaciones leen lo que le pasa a Sylvia Vartan, a Mireille Mathieu, la creadora de la minifalda, verdadero furor por estos contornos y otras, llamaremos frivolidades. Ellos son turistas y están de vacaciones.

Niza, me ha dicho el alcalde, tiene un presupuesto de tres mil millones de pesetas, municipal claro. Es la cuarta ciudad de Francia, turismo de lujo como les hablaré más adelante, muestra en la avenida de la Victoria sus tiendas y "boutiques" llenas de preciosidades carísimas y a viejos millonarios en perpetuo descanso (verano e invierno) que toman su colación en las cafeterías o terrazas de los grandes hoteles.

En el Negresxo hay una fiesta en honor de un griego poderoso. Está la Prensa. Nos ofrecen a probar maravillas de la cocina francesa. Una alemana llena de pecas y dentista de profesión (no sé por qué está allí) y que cree que en España no nos cuidamos los dientes, dice más o menos que nuestro terreno es virgen para instalarse en Madrid o Barcelona para hacer negocio. Supongo, que no lo hará porque es bastante feucha. Habla cinco idiomas, poco corriente en Niza y ha leído el Quijote en francés; a Henry de Pontoppidan en danés, a los filósofos alemanes en su idioma indígena y por supuesto a Hume en inglés. Los clásicos creo, que todos. No conoce el español y está apenada porque si se establece en España le va a ir mal en los primeros tiempos; pero no le preocupa mucho porque en quince días y por televisión puede comprender todo perfectamente. Vamos que me dió la tarde en la fiesta pretendiendo aprender las raíces latinas y semántica castellana.

Los millonarios son muy gentiles. Igual que un español en Madrid o provincias pero más que cualquier persona corriente en la Costa Azul o Francia en general. Es normal oir en la playa a un bañista que interpela a la nórdica en vacaciones y de cuerpo perfecto o no:

—Mademoiselle ¿está usted trabajando con Vadim en el film que rueda en Niza?

—La nórdica, que es muy bonita y rubia, toda tostada del sol no entiende una palabra y dice "sí" como quien oye llover.

En la playa, relativa porque no hay arena, sólo piedrecitas y grandes piedras, muchos nibelungos toman el sol y no dicen palabra porque el francés es terrible para ellos. Casi todos en Niza son turistas caros. El ambiente de las calles, es pues, muy elegante. Resulta curioso en una "boutique" de Dior, por ejemplo, ver el letrerito de "Saldos" por la venta de vacaciones. Al lado de saldos el precio de ocasión en una blusa, por ejemplo, que vi esta mañana, ciento cincuenta francos. Mil ochocientas pesetas y de saldo. Niza es así. Jacques Medecin, el alcalde, que no es partidario de De Gaulle, y ahora parece estar un poco prudente protesta al Gobierno porque la villa de Niza no recibe dinero directamente del Estado. La verdad, —le digo al alcalde— no sé para qué quiere usted subvención estatal con los precios tan maravillosos que tienen en todas las cosas "pret a porter".

Las librerías son las mejores que he visto en el mundo para mí conocido. Compran ejemplares de todo tipo. Acaba de salir a la venta, y con mucho éxito, un libro titulado "A l'est de Saint-Sebastien" sobre el año treinta y seis español. Robert Cassagnau es el autor, creo que periodista. Las orgías de aquí son impresionantes. En el Nice-matin, diario de la mañana invitan a una fiesta achampanada del "Palais mediterraneo". Por la noche la ciudad junto a la playa y en el gran paseo de los Ingleses, se baila sobre las grandes terrazas del casino y vecinos. No me gusta bailar y naturalmente no bailo pero le veo a la gente a la luz de la Luna. No se preocupen ustedes porque tienen la misma cara que en España, cuando la gente se divierte.

Las señoras mayores son en su mayoría, suizas, belgas y alemanas, que pasan aquí el resto de sus días. Están llenas de joyas y no creo que hay ninguna marquesa ya. El "Oriente Express" no es ningún tren de baronesas ni viajeros rocambolescos. Están aquí porque el clima y el ambiente les calma las molestias hepáticas, gástricas y asmáticas.

MARTA RUIZ
(Exclusiva de PYRESA)

EL SINIESTRO DE BARCELONA, DOMINADO

VEINTE MIL LITROS DE GASOLINA PUDIERON HABER CONVERTIDO EL BARRIO MADRILEÑO DE ARGUELLES EN UNA AUTENTICA ANTORCHA

REVISTIO ESCASA IMPORTANCIA EL INCENDIO, PERO EL PELIGRO FUE GRAVISIMO Y SE REGISTRARON ESCENAS DE VERDADERO DRAMATISMO

LAS LLAMAS CAUSARON GRANDES ESTRAGOS EN LOS MONTES DE GALICIA

BARCELONA, 9. (CIFRA). — Durante la noche han estado trabajando los bomberos en la extinción de los rescoldos de los vagones incendiados en la cochera de la estación subterránea de la plaza de España de los Ferrocarriles Catalanes. Esta mañana continuaba un retén para evitar la reavivación de algún foco aislado.

Han continuado las pesquisas por el interior de los túneles, para comprobar si había podido quedar alguna persona en algún rincón, pero se ha confirmado la impresión de ayer, de que todas las que se hallaban en el tren o en los andenes de la estación fueron sacadas.

El estado de los intoxicados que presentaban ayer mayor peligro ha mejorado notablemente y casi todos ellos han marchado a sus domicilios, habiendo sido por tanto el balance de víctimas, de tres personas, dos hombres y una mujer.

La niña de dos años, que dijo llamarse Marisol, halló por fin a su madre, María Martínez Barrero, que se hallaba hospitalizada en el mismo hospital Clínico, en donde se hallaba la niña. La madre había traído a la pequeña Marisol para que fuese visitada por el doctor Barraquer cuando ocurrió el siniestro.

Según los ocupantes del tren de Baudilio, que entró en el túnel en el mismo momento del incendio, coinciden en que se detuvo el convoy y se apagaron las luces. Inmediatamente percibieron la presencia de humo asfixiante y procuraron salir de allí de la forma que fuese, saltando a la vía por puertas y ventanas.

El servicio de trenes de la línea de Ferrocarriles Catalanes hasta Manresa se efectúa normalmente, deteniéndose en la antigua estación de Magoria, ya que la de la plaza de España quedará inutilizada por espacio de algún tiempo, que no puede precisarse.

El servicio del metro transversal, que fué suspendido a causa de la presencia del humo, entre las estaciones de la plaza de la Universidad y la de de Sans, hoy ha funcionado normalmente ya que no sufrió daño alguno en sus instalaciones. Sin embargo, los corredores de acceso a la estación de la plaza de España, se encuentran llenos de hollín y las paredes y techo, ennegrecidas por el humo.

INTERVENCION DEL JUZGADO

BARCELONA, 9. (CIFRA). — El Juzgado de Primera Instancia, número 13, que tiene a su cargo la instrucción del sumario con motivo del siniestro ocurrido ayer en la estación de la plaza de España, ha recibido de la Policía información de los hechos. El juez encargado de dicho Juzgado, don Francisco de La Pedaja, con el fiscal, se personó durante varias horas y dos veces en el lugar del suceso para dar las órdenes pertinentes a sus funcionarios.

El médico forense ha practicado la autopsia a las tres víctimas de este suceso y según dictamen emitido la muerte fué producida por asfixia por óxido de carbono.

Ninguna de las víctimas presenta señal alguna externa.

También el citado médico ha informado de los enfermos que quedan de este suceso.

Según esta lista, hubo tres muertos, un herido grave, catorce de pronóstico reservado y 120, leves.

Casi todos ellos están dados de alta. El juez ha dispuesto un reconocimiento por los peritos forenses, ingenieros y técnicos especiales que dictaminen sobre estos hechos para ver si hay culpabilidad para alguien.

UN GRAVE PELIGRO SE CERNIO SOBRE MADRID

MADRID, 9. (CIFRA). — Veinte mil litros de gasolina pudieron esta noche haber convertido parte del barrio de Argüelles en una antorcha cuando sobre las ocho y media de la tarde, se declaró un incendio en la planta baja de un edificio en construcción de la calle Buen Suceso, donde se apilaban varios miles de piezas de madera destinadas al «parquet» de las diversas viviendas que allí se alzan.

Alrededor de las ocho y media, el guarda de la referida finca, propiedad de la Constructora Urita y Minambre, advirtió las primeras llamas que salían de la planta baja donde se encontraban las maderas barnizadas. Inmediatamente pidió auxilio en el cuerpo de guardia del cuartel de cocheras de la Región Aérea Central, que se encuentra situado enfrente. La guardia de retén, al frente del oficial y suboficial acudieron al siniestro, pero al verse imposibilitados para extinguir el fuego, llamaron a los bomberos, máxime cuando veinte mil litros de gasolina se encuentran almacenados en el referido cuartel cochera.

Los vecinos de las casas limítrofes, conscientes del inminente peligro, no pudieron contener su pánico, por lo que el suceso tomó caracteres dramáticos.

Pronto acudieron también tres coches-tanques de los bomberos y otras tres autobombas, aparte de un coche de captación, todos ellos al mando del jefe de zona, don Eduardo Ruano. A las diez de la noche, quedó totalmente extinguido el incendio, sin que se registrasen daños personales de ningún tipo.

La causa del fuego se desconoce y los daños materiales, aunque no han sido estimados, no parecen de consideración.

DOS GRANDES INCENDIOS FORESTALES

LUGO, 9. (CIFRA). — Desde la pasada madrugada, un importante incendio forestal afecta a una gran extensión de las laderas del monte Faro, en el límite de la provincia lucense con las de Orense y Pontevedra. La zona afectada es de monte de pino y pese a los trabajos de extinción iniciados con toda celeridad por la Guardia civil, fuerzas del Patrimonio Forestal y vecinos voluntarios, las llamas han tomado gran incremento, alcanzando hacia las nueve de la mañana un frente de un kilómetro y medio.

A la hora de transmitir, once de la mañana, se habían quemado ya veinticinco hectáreas de monte repoblado de pinos y monte común, y según informes de los equipos de extinción del Patrimonio, no puede ser dominado por el momento.

Por otra parte y a partir de las seis de la mañana, comenzó otro incendio forestal en el monte Calderón, del Ayuntamiento de Triascastela. En este punto, las llamas están tomando también gran incremento.

Colaboran también en la extinción las extinción las fuerzas de la Guardia civil, personal del Patrimonio Forestal y vecinos de las parroquias cercanas.

Al parecer, estos incendios se deben al excesivo calor de estos días y que por lo tanto son un factor muy favorable para la propagación de las llamas. En las últimas 48 horas se han registrado temperaturas de 35 grados a la sombra, las más altas que se recuerdan en septiembre en los últimos 35 años. En Piedrafita del Cebrero, por ejemplo, lugar situado a dos mil metros de altura y en donde se acumulan las nieves durante gran parte del año, se ha llegado a medir los 42 grados a la sombra, con lo que la vegetación ha quedado reseca y por tanto muy propensa a las llamas.

LAS LLAMAS, DOMINADAS

LUGO, 9. (CIFRA). —El incendio forestal en el monte Faro, enclavado en el término municipal de Chantada, ha sido dominado a primera hora de la tarde. Han quedado destruidas por las llamas 155 hectáreas de montes particulares repoblados y 25 hectáreas repobladas por el Patrimonio Forestal del Estado.

El Triacastelo, también ha sido dominado el incendio. Han quedado calcinadas 55 hectáreas de monte repoblado por el Patrimonio Forestal del Estado.

Las pérdidas son muy elevadas.

Las fotografías recogen tres dramáticos aspectos del suceso ocurrido en el Metropolitano barcelonés. Como ya hemos publicado, a causa de la punta de un cigarro encendido, se produjo un incendio en un vagón abandonado en la estación del «metro» de la plaza de España, momento que coincidió con la llegada de un tren - tranvía. Esta circunstancia hizo que el fuego se avivara y el humo adquiriera grandes proporciones, lo que originó la muerte de tres personas. Más de un centenar de pasajeros tuvieron que ser asistidos en los hospitales de la Ciudad Condal, aunque, afortunadamente, la mayoría de ellos presentaba intoxicaciones de carácter leve. — (Fotos CIFRA GRAFICA)

IMPOSICION DE MEDALLA

El delegado nacional de Juventudes impone a la madrina de la marcha - peregrinación, señora de Muñoz Grandes, la medalla de la Juventud, durante el acto de clausura del primer campamento nacional de actividades de la O. J. E. — (Foto CIFRA)

DOS MUERTOS Y VEINTE HERIDOS AL VOLCAR UN CAMION

ASTORGA (León), 9. (CIFRA). —El vuelco de un camión militar ha arrojado un balance de víctimas de dos soldados muertos y veinte heridos de diversa gravedad.

Esta mañana, cuando se dirigía al campo de tiro y estación de maniobras del Teleno, en la carretera de Destriana, en una curva peligrosa que está sin señalización que advierta el riesgo, volcó un camión militar que conducía fuerzas del regimiento de Artillería lanzacohetes, de guarnición en Astorga.

En el accidente perdieron la vida los soldados Santiago Hidalgo García y Ernesto Fernández Linfo, y otros veinte sufrieron diversas heridas. Los lesionados fueron trasladados al sanatorio de los Remedios, donde recibieron asistencia urgente.

DOS PENAS DE MUERTE PIDE EL FISCAL PARA EL ASESINO DE ALBACETE

ALBACETE, 9. (CIFRA). — Dos penas de muerte para Antonio Ruiz Alonso, pide en sus conclusiones provisionales el fiscal de la Audiencia Territorial de Albacete, en el sumario que se sigue contra el citado Ruiz Alonso, supuesto asesino en los jardines conocidos por «La fiesta del árbol», de la pareja de novios compuesta por Angelita Paños Coirredor y Angel López Pérez. La muerte les sobrevino a consecuencia de los disparos de arma corta cuando se hallaban paseando. El presunto autor del crimen fué capturado cuando apenas transcurrieron cuarenta y ocho horas después del asesinato.

TRES MUERTOS Y DOS HERIDOS GRAVES EN ACCIDENTE DE CIRCULACION

SALAMANCA, 9. (CIFRA). — Tres muertos y dos heridos graves es el balance de un accidente de circulación ocurrido esta tarde en la carretera general de Burgos a Portugal, kilómetro 308, tramo de Salamanca a Ciudad Rodrigo.

El turismo SA.-20.360, conducido por su dueño, Santiago Pérez García, de 45 años, casado, vecino de Ciudad Rodrigo, circulaba en dirección a Salamanca y al adelantar a otro turismo de matrícula francesa, por causas que se desconocen, se salió de la calzada por el lado izquierdo de la dirección de su marcha y fué a estrellarse contra un poste telefónico, volcando. Fallecieron casi en el acto el conductor y los ocupantes, Jacinto Vidal Rivas, de 38 años, casado, inspector de Policía y una hija del conductor, llamada María del Carmen Pérez García, de 15 años. Heridos graves resultaron, Enrique Terrón Lerios, agente de Aduanas y su hija Rosario Torres Alonso. Ambos fueron trasladados a Ciudad Rodrigo e ingresados en una clínica particular. El conductor del coche francés no sufrió lesiones, pues aunque se salió de la carretera pudo detener el vehículo.

PUENTE MANIOBRABLE EN EL AEROPUERTO DE FRANCFORT

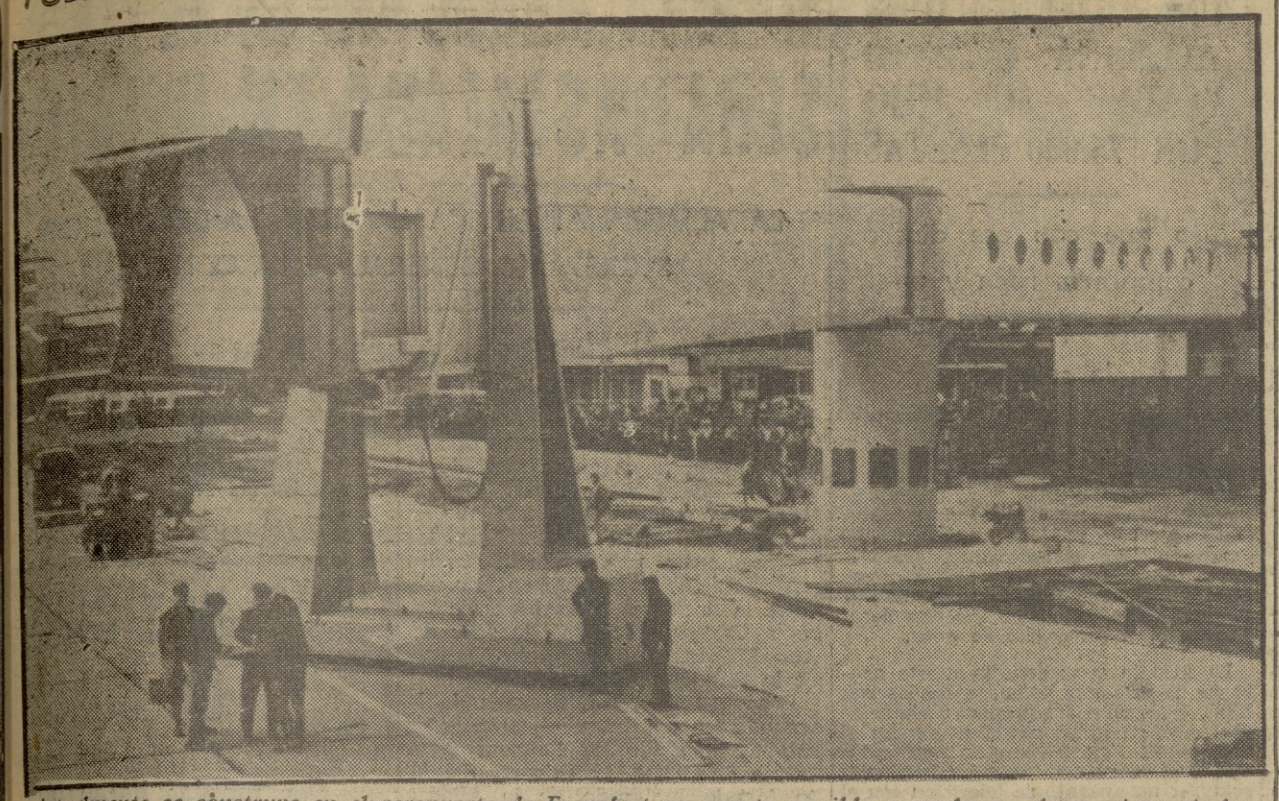

Actualmente se construye en el aeropuerto de Francfort un puente movible para el paso de pasajeros de los aviones que entran y salen. — (Foto EUROPA PRESS)

«MELENA ROJA» NO HA CAMBIADO

ABBE LANE: "USTEDES PUEDEN AYUDARME A BORRAR EL PASADO"

"HE ENCONTRADO LA SERENIDAD NECESARIA PARA AFERRARME A MIS SUEÑOS"

LA misma melena pelirroja y flotante, y los mismos ojos grandes y expresivos. Abigail Francine Lassaman apenas si ha cambiado. Es la

misma Abbe Lane que comenzó a traducir en movimiento la música del Caribe en los años "cincuenta".

—Quizá no "por fuera", pero créame, somos dos mujeres completamente diferentes.

Para saber qué es cierto, para ver esta diferencia, es necesario hablar con Abbe Lane, explorar en su pasado y sentir curiosidad por su futuro.

—¿Por qué no olvidamos un poco mi pasado? Yo quisiera hacerlo, y ustedes pueden ayudarme.

Abbe Lane acaba de regresar de la Costa Brava. Tiene la piel bronceada y la seda roja de su pelo, se hace rebelde a la altura de los hombros.

—Esa maravilla de costa... Acabo de regresar de Londres, donde he grabado un "show" para la televisión.

—Cha - cha - cha... Supongo.

Dice que sí, que jamás abandonará los ritmos latinos, pero que también ha evolucionado. Baila menos y canta más. Su último éxito: esa canción de Sinatra que habla de extraños en la noche.

"QUIERO QUEDARME AQUI"

La norteamericana Abbe Lane, pasa cada vez menos tiempo en California. Va y viene, y casi habita en el Atlántico, Italia ha representado un bello recuerdo en la vida de Abbe. Allí hizo su mejor película: "Totó, Victorio y la doctora", dirigida por De Sica. Sonríe, en cambio, cuando habló de Hollywood.

—¿Vio usted "Maracaibo"? Yo la encontré graciosa...

La realidad es que millones de espectadores la encontraron bellísima y no les importó demasiado que las calidades dramáticas de Abbe, no fuesen dignas de un "oscar".

En España filmó "Susana y yo". Una película en color que era Abbe y música cálida.

—La recuerdo con cariño. No soy diplomática, así que puede creer en mi sinceridad cuando le digo que me gusta España, que adoro a España y que sueño con quedarme aquí definitivamente. Ustedes son indescriptibles. Amé a este país, tras la primera hora de estar en él.

ABBE LANE Y SUS PROYECTOS

Dentro de unas horas, Abbe volará de nuevo a California. Sin saberlo, imita a Mac Arthur.

—Volveré.

Regresa muy pronto. Ha firmado un contrato para actuar en dos programas de Televisión Española, con fecha abierta.

—Hasta en eso son gentiles. Es el único país en que esto es posible.

También actuará en un "night club" e incluso hará una película norteamericana junto a Tony Franciosa, cuya acción se desarrollará en Madrid.

—Esto me decidió a aceptar.

Abbe pide un "martini" y enciende un cigarrillo. No se traga el humo. Sonríe con facilidad y habla con lentitud. De vez en cuando le surge, inconscientemente, una palabra inglesa. Hace un pequeño mohin de desagrado y trata de traducirla al español. Sobre la mesa, hay una cámara fotográfica y varios trajes infantiles. Las fotografías —la Costa Brava en color y en blanco y negro— adornarán su hogar en Beverly Hills. Los pequeños trajes, son un encargo.

—¿Abbe, es usted feliz?

La pregunta parece haberla sorprendido. Me mira con sus ojos extraordinariamente abiertos. Tarda unos segundos en contestar.

—Abigail Francine Lassman, sí es feliz. Ha encontrado la serenidad suficiente, para borrar lo desagradable, y aferrarse a sus sueños; Abbe Lane trata de serlo. De seguir ofreciendo su canción y su baile...

Trato de explicar a Abigail y a Abbe, que yo recordaba a una muchacha bellísima, que era todo ritmo, que sonreía y agitaba su melena caoba, con un dinamismo inimitable... y que hoy, me encuentro a una mujer, también bellísima, que arrastra en su cálida voz canciones sentimentales, y cuya melena ha dejado de agitarse.

—De veras, no he cambiado. Lo que ocurre es que me gusta la canción melódica, y ahora puedo cantar lo que me gusta.

Hablo de los "beatles". Abbe Lane sonríe. Encuentra que los muchachos tienen un lindo cabello. Abbe es una mujer sensible e inteligente. Abbe —Abigail Francine— a quien admiraba como bailarina, me ha sorprendido como mujer.

—Gracias, muchas gracias, por haber olvidado doce años y hablarme siempre sobre estos cinco minutos. Volveré.

La roja melena se agita sin necesidad de música. La boca sonríe sin necesidad de cámara. Es la auténtica Abbe quien me estrecha la mano.

Alvaro SANTAMARINA
"Europa Press"

HA SERVIDO A TRES PAPAS

MONSEÑOR PEDRO C. VAN LIERDE, «SACRISTA» DE SU SANTIDAD Y VICARIO GENERAL DEL VATICANO

ADMINISTRO LA EXTREMAUNCION A JUAN XXIII Y RECOGIO SUS ULTIMAS PALABRAS ANTES DE EXPIRAR

"El Papa Juan reveló que el Concilio había sido una inspiración celestial", afirma monseñor Van Lierde

Es la cuarta vez que visita España monseñor Pedro Canisio Van Lierde, "sacrista" del Papa y vicario general del Vaticano. Conoce buena parte de la península. En su viaje actual ha querido visitar el eje espiritual del Noroeste, desplazándose de Montserrat al Pilar. En la basílica zaragozana ha oficiado su primera misa en español.

—Amo la sana adaptación castellana —ha dicho—. Por otra parte, he venido a venerar a Nuestra Señora del Pilar, en el primer santuario mariano de España.

Monseñor Van Lierde habla correctamente español, aunque es de nacionalidad belga, hijo de padres holandeses. Lleva quince años en el Vaticano, como "sacrista" del Papa y vicario general. El cargo de "sacrista" data de 1362. Este hace el número cuarenta y tres. Los tres primeros fueron franceses y los restantes, italianos. La Vicaría general del Vaticano es más reciente. Se fundó en 1929, como una consecuencia general del Pacto de 11 de febrero.

—Es cuando el Vaticano —nos informa— se declaró Estado independiente, para que todos los fieles puedan apreciar mejor la universalidad de la Iglesia.

El doctor Van Lierden ha venido a España con el exclusivo objeto de asistir a los actos del Monasterio de Nuestra Señora de la Vid, en Burgos. Pertenece a la Orden Agustina. Con motivo del centenario del monasterio burgalés, ordenará cuarenta nuevos sacerdotes. En su viaje por España le acompaña don Fernando Rojo, profesor del seminario de La Vid de Aranda. El "sacrista" del Papa visitará también Calahorra, donde radica uno de los cuatro centros teologales de San Agustín. Allí se publica una revista de gran valor, titulada "Espiritualidad agustiniana".

SU LABOR

Monseñor Pedro Canisio Van Lierde nos aclara que su cargo no es el de sacristán del Papa. La palabra correcta es la de "sacrista".

—Soy el encargado —nos informa— del "Sacrarium Pontificio", que comprende el amplio complejo de todo cuanto necesita el Papa para el desarrollo del culto litúrgico público. Mi cometido tiene tres facetas: preparar todos los objetos para el culto, de la mitra a los zapatos; conservar todas las sagradas reliquias de los Santos acumuladas en el transcurso de los siglos, ordenándolas y distribuyéndolas (esto se llama "Lipsanoteca"); velar por el tesoro litúrgico del Papa.

—¿Labor complicada?

—Muy delicada, pero interesante. Como "sacrista", soy la tercera persona de la familia pontificia. Acompañamos a Su Santidad en todas las ocasiones solemnes. Nuestro deber no es otro que el de acompañar y servir.

—¿Qué otras obligaciones implica el cargo?

—Como encargado del "Sacrarium" soy prelado oficial de la Sagrada Congregación de Ritos. Debo tomar parte en las cuestiones de liturgia y revisar los procesos de beatificación y canonización. Asimismo formo parte de la Comisión Pontificia Arqueológica, que cuida del mantenimiento de las catacumbas y de los lugares más antiguos de la Iglesia.

HA SERVIDO A TRES PAPAS

—¿Como vicario general del Vaticano cumple también todos estos cometidos?

—No sólo tengo la cura de la ciudad del Vaticano. Es preciso proceder con fineza, discreción y distinción de las personas y de las cosas. He de poner el "imprimatur" sobre todo lo que se edita en el Vaticano, a excepción de "L'Observattore Romano", que depende directamente de la Secretaría de Estado.

Monseñor Van Lierde habla con suma sencillez. Es abierto, cordial. Respira bondad e inteligencia. Tiene la mirada clara y profunda. Le gusta observar hasta el mínimo detalle.

—Mi obligación —puntualiza— es siempre la de servir, no la de hablar. Servir, sobre todo...

—En sus quince años de "sacrista" ha servido a tres Pontífices. ¿Qué recuerdos personales conserva?

—¡Son tantos!... Pío XII apreció mucho que yo, no siendo italiano, me extremara frecuentemente por la cultura de su país. Yo fuí nombrado por este Papa. Quería a su lado miembros no italianos, con el fin de demostrar mejor la universalidad de la Iglesia. Del Papa Juan XXIII también conservo recuerdos muy hermosos. Quiso que le administrase yo la Extremaunción antes de morir. A mí me había comunicado, el 22 de enero de 1959, la significación y el preanuncio del Concilio Vaticano II, rogándome que lo hiciese público tres días más tarde.

LOS ULTIMOS MOMENTOS DE JUAN XXIII

Hay emoción en sus recuerdos. Monseñor Van Lierde habla entrecortadamente, pero una alegría especial irradia de sus ojos.

—El Papa Juan —explica— había estado rezando en su capilla privada, pidiendo por la unión de todos los cristianos. De pronto sintió como un relámpago de luz y pronunció en voz alta la solución:

"¡Concilio!". Sí. Concilio. Concilio...

Poco antes de expirar, cuando le administré la Extremaunción, me dijo: "Quiero hablar". Estaban presentes los cardenales Cabagna, Delaccua y Cicognani. Sus palabras fueron pronunciadas firmemente. Repitió hasta tres veces: "¡El Concilio!". Para añadir a continuación: "Hay que seguir. Hay que continuar. Este Concilio es una inspiración celestial". Después habló de las principales finalidades y frutos que esperaba: renovación interior y exterior de la Iglesia y la unidad de todos los cristianos, el ecumenismo. "Sólo así —concluyó— puede augurarse salud y prosperidad para todo el mundo".

—¿Estas fueron las últimas palabras del Papa Juan?

—Estas fueron. Se trata de hechos históricos, que todavía no se han revelado.

Tras del profético final del Papa Juan XXIII, el actual Pontífice, Pablo VI, ha dispuesto que todos los viernes del año se exponga la Eucaristía en la Capilla Paulina, desde las ocho de la mañana hasta las siete de la tarde, para que el Concilio produzca sus frutos y sus finalidades. Un estímulo y un ejemplo para otras gentes y otras iglesias.

ALFONSO ZAPATER GIL
"EUROPA PRESS"

EL ARZOBISPO DE CANTERBURY, EN EL CANADA

El doctor Arthur Ramsey, arzobispo de Canterbury, y el cardenal Paul-Emile Leger, arzobispo católico de Montreal, dan muestras del cariñoso sentimiento que les produce su encuentro en un banquete al que ambos personajes asistieron en Montreal, donde se halla en viaje de visita el de Canterbury. — (Telefoto CIFRA UPI)

HAY muchos modos de servir eficazmente a la Patria. Uno de los mejores es el de procurar en la medida correspondiente a cada uno, que no haya adultos iletrados y que se eleve y actualice la cultura de nuestros adultos.

Hoy será lanzado el "Gémini XI"

UNA AVERIA, MOTIVO DEL APLAZAMIENTO

JOHNSON RECIBIO AL JEFE DEL ESTADO BIRMANO

CABO KENNEDY, (Florida, EE. UU). 9. (EFE-REUTER). — El lanzamiento de la cápsula del "Gémini-XI" ha sido aplazado a consecuencia de una avería registrada en la alimentación de combustible del proyectil impulsor. La avería, un escape de combustible en el depósito del proyectil Titán II, hace necesarias reparaciones que durarán 24 horas, contando con el proceso de recarga, según ha informado un funcionario de la NASA.

ES POSIBLE QUE SE INTENTE HOY UN NUEVO LANZAMIENTO

CABO KENNEDY, 9. (EFE-REUTER). — Después de haber quedado aplazado el lanzamiento del "Gémini-XI" a causa de una avería en la alimentación de combustible, se anuncia que es probable que mañana se intente un nuevo lanzamiento si la avería queda completamente reparada.

Los ingenieros espaciales de este proyecto tuvieron que esperar cuatro horas —durante las cuales se procedió a descargar el proyectil de combustible— para averiguar en qué consistía la avería registrada.

La misión del "Gémini-XI" es el vuelo espacial más importante y ambicioso que intentan efectuar los Estados Unidos, ya que sus dos tripulantes, Charles (Pete) Conrad y Richard Gordon, intentarán batir el record de altura en el cosmos y realizar una serie de experimentos, así como fotografiar las nubes de polvo cósmico que según se cree constituyen dos satélites naturales de la Tierra.

El vuelo de esta tarde hubiera estado precedido del lanzamiento de un satélite no tripulado, Agena, que habría sido lanzado hora y media antes que la cápsula "Gémini-XI".

EL "GEMINI-XI" PREPARADO

CABO KENNEDY, 9. (EFE-REUTER). — Los ingenieros han reparado hoy la grieta que se había producido en el depósito de carburante de la nave espacial "Gémini XI" en la que los astronautas Peter Conrad y Richard Gordon, realizarán un viaje por el espacio de tres días de duración.

La "Gémini XI" se encuentra dispuesta para ser lanzada mañana al espacio.

"GUERRA ILEGAL E INMORAL"

FORT DIX (Nueva Jersey) 9. (FEE-UPI). — Un tribunal militar ha sentenciado a James Johnson, a una pena de cinco años de trabajos forzados por haber rehusado ir a Vietnam.

James Johnson había considerado que la geurra era ilegal e inmoral.

OTRO SOLDADO CONDENADO

FORT DIX, 9. (EFE). — Un tribunal militar, integrado por diez miembros de las fuerzas armadas, ha declarado culpable al soldado David A. Samas, por haberse negado a ser enviado al Vietnam.

Ello ha sucedido a las pocas horas de haberse anunciado la sentencia contra James Johnson, negro de veinte años que fué condenado a cinco años de trabajos forzados. Los dos, así como Dennis Mora (condenado a tres) se negaron a ir al Vietnam alegando que la guerra es "inmoral e ilegal".

Samas declaró durante la visita que "durante los procesos de Nuremberg quedó establecido que los soldados tenían la obligación de considerar en sus conciencias si debían obedecer las órdenes que les dieran sus superiores".

Se ha anunciado que los condenados podrán ser puestos en libertad bajo palabra, una vez que hayan cumplido la tercera parte de su sentencia.

EL JEFE DEL ESTADO BIRMANO SE ENTREVISTO CON JOHNSON

NUEVA YORK, 9. (EFE). — Birmania continuará manteniendo su política neutralista en busca de un orden internacional estable y pacífico, ha dicho en Wáshington el jefe del Estado birmano, general Ne Win, al término de una cena en la Casa Blanca.

Por su parte, el presidente Johnson, minutos antes, había elogiado la política de neutralidad de Birmania "política que comprendemos porque el derecho de los pueblos a escoger sus propias fórmulas de desarrollo ha sido un principio fundamental de la política norteamericana y un artículo de fe nacional durante 200 años".

Ambos jefes de Estado volverán a conversar esta tarde privadamente.

DOS NUEVAS LEYES

NUEVA YORK, 9. (EFE). — El presidente Johnson ha firmado, en Wáshington, dos leyes, encaminadas a aumentar la seguridad en la carretera y disminuir las actuales cifras de más de cincuenta mil muertos y cuatro millones de heridos, por año.

Una de estas leyes se refiere a la imposición de normas de seguridad a los coches, por primera vez en la historia norteamericana, y la segunda, prevé, entre otras cosas, el establecimiento de un registro nacional de conductores, con objeto de seguir la pista a aquellos cuyos permisos de conducir son retirados.

Se crea la agencia nacional de seguridad en el tráfico, que estudiará, con la industria automovilística, el establecimiento de unos niveles mínimos de seguridad, a los cuales habrán de ajustarse todos los coches que se fabriquen en Estados Unidos, a partir de los modelos 1968 (que salen al mercado en septiembre del próximo año).

UNA JOVEN MADRE ALEMANA INTENTO VENDER SU HIJO POR 75.000 PESETAS

Dijo que con ese dinero compraría ropa y un televisor para "matar" la soledad

HOYA (Alemania occidental), 9. (EFE). — Se ha anunciado en esta pequeña localidad de la Baja Sajonia la venta de un niño de cuatro semanas por el precio de 5.000 marcos (75.000 pesetas), que es aproximadamente lo que cuesta un coche "Wolkswagen Standart", doce trajes de caballero de buena confección o los muebles necesarios para un cuarto de estar.

La insólita y vergonzosa oferta acaba de hacerla una joven, madre de tres hijos, que según sus propias declaraciones se ve en la necesidad de vender al más pequeño para comprar ropa a los otros dos, amueblar un poco la casa y comprar un aparato de televisión con el que entretener un poco las horas de soledad.

En el pueblo, los vecinos están indignados por el comportamiento de la joven Sigrid S., de 25 años, y han pedido a las autoridades competentes hagan lo posible por evitar esta escandalosa operación de venta.

Los niños mayores, Robert, de tres años, y Andreas, de un año medio, viven con la madre de Sigrid que se ha prestado a colaborar en el mantenimiento y educación de sus nietos a falta de la atención de sus padres y del censurable comportamiento de su madre.

El niño pequeño vive con su madre en este pueblo, donde desde que se conoció el anuncio de esta escandalosa oferta, no han parado de desfilar redactores de Prensa.

LA BIBLIA SIGUE SIENDO EL LIBRO QUE MAS SE VENDE

BERLIN OCCIDENTAL, 9 (EFE - REUTER). — La Biblia sigue encabezando la lista de los libros de mayor venta en el mundo, especialmente en Africa, Asia y América española, anunció hoy aquí un portavoz de la Federación Mundial de Sociedades de la Biblia.

"Un nuevo periodo histórico comienza para la Iglesia"

"A NADIE SE LE OCULTA LA OLEADA DE DUDAS, DESAZON E INQUIETUD QUE HA INVADIDO EL ANIMO DE MUCHOS SACERDOTES"

"NO SE PUEDE PROCEDER APEGANDOSE A LAS COSTUMBRES DEL PASADO COMO SI FUERAN INTANGIBLES"

Discurso del Santo Padre a seiscientos sacerdotes italianos

CASTELGANDOLFO, 9. (EFE). — "Un nuevo periodo histórico comienza para la Iglesia", ha recordado el Papa en su discurso, pronunciado ante seiscientos sacerdotes italianos que estos días están celebrando en Roma la XVI Semana Nacional de "Aggiornamento Pastoral".

"Es necesario —continuó Pablo VI— que cuantos amamos a esta santa y bendita Iglesia de Dios, cuantos tenemos en ella autoridad o desempeñamos cualquier función, cuantos advertimos la hora peligrosa y quizá decisiva que la fe de nuestro pueblo está atravesando, es necesario, repetimos, que procuremos tener ideas claras y seguras, movimientos estudiados y coordinados, empeño fuerte y generoso. No se puede proceder a la buena de Dios, cada uno por cuenta propia, apegándose a las costumbres del pasado como si fuesen intangibles, tradicionales, o apelándose al Concilio como si su autoridad protegiese cualquier novedad arbitraria. No se debe dejar pasar esta ocasión única de refundir nuestra conciencia sacerdotal a la luz de la teología conciliar, de recomponer nuestra comunidad eclesial, de decidirse a completar y restaurar las estructuras canónicas, según las normas que la jerarquías irá normalmente promulgando".

"A tal propósito —continuó Su Santidad— nos parece muy importante que el espíritu de nuestro clero vuelva a encontrar su lucidez y su equilibrio. A nadie se le oculta la oleada de dudas, desazón e inquietud que ha invadido el ánimo de muchos sacerdotes, dando frecuentemente origen a una problemática muy variada, compleja y desordenada, que fácilmente repudia respetables costumbres, de la piedad y la vida eclesiástica, hasta ahora tenidas en merecido honor. Que plantea problemas inquietantes, tanto en la comparación entre el estado laico y la vocación sacerdotal (como si se debiese reconocer al primero una plenitud no sólo humana y temporal, sino incluso apostólica respecto a la segunda, restringida, según algunos, en esquemas operativos, cerrados y actualmente eficaces), cuanto en la cuestión de fondo sobre la finalidad primaria del sacerdocio, con el dilema de si está destinado al ejercicio del culto divino y al ministerio sacramental, o más bien a la misión pastoral de acercamiento al pueblo para reclamar su conciencia y su modo de vida a una experiencia de consonancia espiritual y, a ser posible, de caridad cristiana. Como si una finalidad excluyera a la otra, y no fuera más bien su complemento".

"Sólo que a esta respuesta —ha seguido observando el Pontífice— es necesario llegar lo más pronto posible, tanto en el campo doctrinal como en el disciplinario, para evitar que el fermento de ideas y novedades traído por el Concilio se traduzca en una arbitraria inestabilidad de pensamiento y en una menor cohesión de las filas eclesiásticas".

"Después de hacer notar que es ésta la tarea a que se dedican "con gran celo y sabiduría las conferencias episcopales y los obispos, individualmente, Pablo VI pasó a tratar del tema concreto de la actual Semana de "Aggiornamento Pastoral": "La parroquia, en la diócesis, hoy".

Con los sacerdotes participantes en la Semana, asistieron a la audiencia los cardenales Lugi Traglia, vicario de Su Santidad para la diócesis de Roma, y Giovanni Urbani, presidente de la Conferencia Episcopal italiana.

COMPAÑIA SEVILLANA DE ELECTRICIDAD. S. A.

Departamento Granada

AVISO

Se pone en conocimiento de los señores abonados que, con motivo de efectuar trabajos de ampliación en nuestras redes, el próximo domingo, día 11 de septiembre, se interrumpirá el servicio desde las 7 hasta las 15 horas en los transformadores de capital denominados San Andrés, Carretera Sierra, Zaidín I, Albaicín, San Ildefonso, La Salle, Ave María y en los pueblos de Viznar, Huétor Santillán, Alfacar, Nívar, Güevéjar, Pulianas, Pulianillas, Jun, Tejares de Jun, Cogollos Vega, Deifontes, Iznalloz, Piñar, Bogarre, Moreda, Estación Moreda, Estación Bogarre, Dehesas Viejas, Domingo Pérez; y de 7 a 9 horas, en los transformadores de capital denominados Cruz de Lagos, Helados Granada y en los pueblos de Santa Juliana, Zarraca, Armilla, Churriana, Cullar Vega, Ambrós, Purchil, Gabia Grande, Gabia Chica, Alhendín, Ogíjares, Gójar, Dílar, Otura, Padul, La Zubia, Cájar, Barrio Monachil, Monachil y derivaciones de estas líneas.

Se advierte que se restablecerá el servicio al final de los trabajos a realizar, aunque sea antes de la hora fijada.

Granada, 9 de septiembre de 1966.

EL ALTO MANDO DE LA O.T.A. SERA INSTALADO EN BELGIC

LA ALIANZA ATLANTICA LAMENTA LA DECISION DEL SECRETARIO GENERAL DE LA O. N. U.

Rogará a U Thant que prorrogue su mandato acto

PARIS, 9 (EFE). — El Alto Mando superior de la OTAN será instalado en Bélgica, según se informa oficialmente esta tarde en la sede de la Alianza Atlántica ,en París.

En una reunión celebrada hoy en el «Palais de la Porte Dauphine» los representantes permanentes de los países miembros adoptaron por mayoría la decisión de trasladar de París a Casteau (Bélgica), la sede del Alto Mando superior de las fuerzas de la OTAN (SHAPE).

Desde su creación, después de la segunda guerra mundial, el SHAPE estaba instalado en Lauvenciennes (cerca de París). Al retirarse del Alto Mando integrado de la Alianza Atlántica, Francia solicitó que la sede fuera transferida a otro país, antes del primero de abril de 1967.

LA N. A. T. O. LAMENTA LA DECISION DE U THANT

PARIS, 9 (EFE-REUTER). — Los quince países miembros de la NATO coinciden en lamentar la decisión de U Thant de renunciar a su cargo como secretario general de la ONU, se dice aquí de fuente allegada a la NATO.

Todos los delegados que asistieron a una reunión del Consejo permanente de este organismo militar dijeron que sus países se habían puesto en contacto con U Thant y le han solicitado que reconsidere su decisión .

RUEGO A U THANT

PARIS, 9 (EFE). — Los catorce aliados de la Organización del Tratado del Atlántico Norte, solicitarán del secretario general de las Naciones Unidas, U Thant, que acepte una prórroga de su mandato actual, según se indica en fuentes allegadas al Consejo permanente de la OTAN después de la reunión que ha celebrado éste hoy en París.

El Consejo examinó, en una reunión especial, los temas que se debatirán en la próxima Asamblea general de las Naciones Unidas, especialmente en lo que se refiere al ingreso de China comunista en la Organización mundial, expresando la mayoría de los representantes su opinión desfavorable para que se acepte la admisión del régimen de Pekín. Los delegados del citado organismo de la Alianza Atlántica estiman que si se produce una votación, la propuesta china no conseguirá ni siquiera los votos alcanzados en la última Asamblea, dada la efervescencia política registrada en los últimos días en Pekín, ante las manifestaciones de los guardias rojos.

En la reunión se examinaron asimismo los temas del desarme y los resultados de la actuación del mado «Comité de los treinta y u sobre la financiación de las op ciones para mantener la paz que va a cabo las Naciones Unidas.

LOS "BEATLES DE CADIZ" OFRECERAN UNA MISA EN ACCION DE GRACIAS

Durante cuarenta días suspenderán sus actividades

CADIZ, 9 (CIFRA). — Llegaron a esta ciudad los componentes del conjunto "Los beatles de Cádiz" que días pasados sufrieron un accidente en las proximidades de Valencia. De la totalidad del conjunto, uno de los artistas quedó en Ecija, donde radica su familia y otro en Puerto Real. A su llegada a Cádiz se dirigieron al domicilio del director del conjunto, Enrique Villejas, donde se hallaban los familiares de todos ellos.

Se proponen asistir a una misa de acción de gracias ante la imagen de la Patrona de Cádiz, Nuestra Señora del Rosario Coronada y postrarse también ante la imagen del popular Cristo del Nazareno, del que los "beatles" son fervientes devotos. Han manifestado que por ahora se proponen suspender todas sus actuaciones y permanecerá en Cádiz 40 días hasta el total restablecimiento del popular Pérez, que es el que resultó más grave.

MODIFICACION EN EL CODIGO DE LA CIRCULACION

MADRID, 9 (CIFRA). — Se modifican los artículos 253, apartado A), y 254 del Código de la Circulación, en virtud de decreto de la Presidencia del Gobierno que publicará mañana el "Boletín Oficial del Estado".

5 NOTICIAS DE COLOR

Dos monjas hacen la competencia a los "Beatles"

LIVERPOOL, 9. (EFE). — C sus hábitos blancos y sus tocas, monjas de las "Hermanas Blanc se proponen emular a los "Beatl en esta ciudad, de donde salen los famosos melenudos, y hacen lo mismo que ellos: grabar dis y cantar.

Sor Carla (norteamericana, de años); sor Erenica (belga, de 2 han obtenido permiso especial de Orden para actuar en público, c tando "pops" y grabando un di para la misma firma que edita a de los "Beatles".

La hermana Carla ha declara a los periodistas: "Hasta ahora s tocábamos y cantábamos por gus pero ahora confiamos en lograr m cho dinero, pues necesitamos por menos cuarenta mil libras (7.200 pesetas) para ampliar nuestro c vento de Londres con una capi y para reparar nuestro edificio Liverpool".

La superiora de la Orden, por parte, ha dicho que se concedió p miso especial a las monjas, y se les facilitará toda la ayuda necesiten.

Un portavoz de la firma edit de discos dijo que tenía mucho in rés en las monjas cantoras, y ya les habían enviado un disco de prueba realizada.

Islas para peatones

ZARAGOZA, 9. (CIFRA).—El Ay tamiento pleno ha tomado en consi ración una moción del concejal se Larrode, para crear determinados cintos comerciales destinados al exclusivo de peatones, que ya se experimentado en otras capitales es ñolas, como Murcia, Sevilla, Coruñ Santander. En principio, se piensa tablecer estas islas para peatones callejuelas del antiguo casco urbano

Huevo gigante

ZARAGOZA, 9. (CIFRA).—Cu do esta noche se disponían a ha una tortilla en el domicilio de señores Martínez Cortés, en la a nida de Calvo Sotelo, 44, dentro uno de los huevos que pesaba gramos, había otro con cáscara rodeado de clara, el cual carecía yema y sólo tenía clara.

El padre de Sofía Loren demandará a la "estrella"

ROMA, 9 (EFE). — El padre de So Loren, Ricardo Scicolone, de 59 años, ne el propósito de presentar querella dicial contra su hija. La causa de tal terminación es la publicación, en revista alemana, de unas declaracio de la actriz italiana, Scicolone afi que ha soportado por muchos años declaraciones falsas de su hija. Sofía ren en repetidas ocasiones declaró su padre nunca quiso contraer matri nio con su madre, y que ella y su h mana pasaron la infancia en la mis

Scicolone, que vive en Roma, dice está cansado de ver publicaciones sas, que le han provocado daños mor y materiales.

El abogado de Scicolone tratará de gar a un amistoso acuerdo con la trella".

Con toda la familia, al cuartel

TURIN, 9 (EFE). — Un soldado politano que está cumpliendo el ser cio militar en Asti, ciudad cercana Turín, regresó al cuartel, con la milia.

Se trata de Giovanni Cerino, de años, que trajo, desde Nápoles —de había ido unos días con permiso— su mujer, Yolanda Cosenza, de 15 a y a su hija, de dieciocho meses. Ce se presentó a sus superiores y les que o bien debían darle el alta, o aceptar a su familia en el cuartel, que ni su esposa ni su hija tenían dios de vida.

Las autoridades han iniciado los mites para dar el alta con anticipa al soldado Cerino, el cual ha cumpl ya dieciséis meses de su servicio tar.

LO QUE OPINA LA PRENSA

Unidad y diversidad

"Arriba", con el título de "Unidad y diversidad", publica hoy un editorial que, por su importancia, reproducimos a continuación:

En esa "sociedad de debate" que es la Prensa se ha ido generando, especialmente en tiempos recientes, un "consensus" sobre la necesaria preservación de los Principios Fundamentales del Movimiento. Pero alguna tardía y sospechosa adhesión a ese "consensus" llega tan maquillada que nos parece oportuno disecarla y examinarla, ya que contiene implicaciones que ni siquiera vestidas con los mejores ropajes jurídicos pueden disimular su carácter abstracto. Como tampoco añade ni quita nada a ese acto de subirse aparentemente al "consensus" la aportación de fuentes informativas un tanto crípticas y exclusivas, como protagonistas deliberantes en altas esferas, sobre zonas incógnitas para nosotros, del proceso institucional español.

Carácter abstracto tiene, por definición, todo principio, hasta que es inyectado y de en ese sólido arte de lo concreto y de lo posible que es la política y sus instrumentos funcionales. Parafraseando a los kantianos, podemos afirmar que ninguna cuestión política es una cuestión abstracta, de forma que cuando se especula con unos Principios del Movimiento Nacional, sin Movimiento Nacional, se está especulando con una alma errante, sin cuerpo, como si por pura levitación esos principios pudiesen gravitar sobre nuestras cabezas obligándonos a acudir a ellos, en busca de inspiración, como hacían los sacerdotes de Dodona internándose en el bosque sagrado para leer en el rumor de las hojas el signo de lo por venir.

Los Principios Fundamentales del Movimiento sólo pueden tener como soporte corpóreo el Movimiento Nacional, que no es una abstracción, ni un esquema. Los principios que lo integran y que han generado ese "consensus" de que antes hablábamos, forman con el Movimiento una unidad y un todo, como el alma y el cuerpo, y cualquier operación disociativa vaciaría el Movimiento de su sustancia.

También es inaceptable practicar el arbitrismo de seleccionar y separar unos Principios Fundamentales de otros acatando éstos y arrumbando aquéllos.

No puede haber una fragmentaciada adhesión a los Principios Fundamentales, ni un parcial acatamiento de los mismos, porque ese cuerpo de doctrina y su instrumentación política, que es el Movimiento, poseen una entidad histórica y jurídica enderezada a algo que nos es preciso y que debemos preservar a toda costa, y que es la unidad y convivencia armoniosa de todos los españoles.

Esa es la esencia del Movimiento: un instrumento de preservación de la unidad y de la convivencia, y tal esencia es una emanación espontánea de la conciencia de un pueblo que ha conocido las formas más violentas de discordia civil.

El interés que el Movimiento ha puesto siempre en la unidad no excluye la diversidad, sino que una cosa se va implícita en la otra. Las invocaciones a la pluralidad política española, a la necesidad de zonas para disentir, no nos son ciertamente extrañas, ni las tenemos por reclamaciones insólitas ni nuevas. La historia del Movimiento Nacional en cuanto a origen y composición de sus hombres más representativos es una demostración harto elocuente de las posibilidades de diversificación y de discrepancia y de pluralidades que han hallado acomodo para una actuación política de múltiples avenidas, y esas posibilidades, lejos de haberse agotado, o estrechado, están abriendo cada día nuevas avenidas. Hay un sitio en el Movimiento Nacional para cada español, cualquiera que sea su extracción política o social, y amplias zonas para ejercitarse en la diversidad o la discrepancia, y para todo ello sólo hay ese límite de autoconservación del país, que todo Estado, que toda sociedad pone y que es el respeto a la ley y el acatamiento al orden constituído. No es el Movimiento Nacional, ni aspira a serlo, una monolítica estructura intolerante para la diversidad de tendencias, ni deja de aceptar la necesidad de discutir lo que sea discutible, que por ser mucho refuerza precisamente también lo que es indiscutible. Ni opone resistencia a perfeccionar lo que es perfeccionable. A estas alturas sólo gratuitamente puede acusarse al Movimiento de inmovilista y de permanecer de espaldas a las exigencias de actualización, aunque si ese fuese el caso no habría incurrido aquel en pecados más graves de los que han incurrido tantas grandes organizaciones políticas mundiales, y que van desde el laborismo británico al socialismo soviético, pasando por la democracia americana, todos denunciados, tantas veces, como empantanados y rebasados por un mundo metido de cabeza en la más grande revolución económica y social de la historia.

Pero no es ese el caso, decíamos, y si nos pusiésemos a homologar los tiempos en que las organizaciones políticas mundiales de más solera y vivacidad se han hecho conscientes de la urgencia de renovarse, sin duda el Movimiento Nacional figuraría entre los más alertas y sensibles al cambio y a la renovación, y los más atentos al signo de los tiempos.

Precisamente ahora —y quien haya viajado por el extranjero con los ojos abiertos lo habrá observado— están muchos pueblos iniciando la curva de regreso de tantos ensayos y tantas novedades y quimeras políticas, como las que trajo la confusión y cansancio de la postguerra, y este país nuestro, al que tantos quisieron poner en lazareto, está siendo contemplado con creciente interés y como inspiración de formas de unidad y convivencia.

Es turbador que estando así las cosas, nos vengan ahora algunos a proponernos que posterguemos la constitucionalización del Movimiento para que nuestra estructura política se haga compatible con el Tratado de Roma, de forma que por las puertas de éste ingresemos en el Mercado Común.

Es el caso que los obstáculos que pudiera presentarnos el Tratado de Roma figuran, y más bien de una manera suntuaria, en el preámbulo de dicho Tratado, y que los preámbulos de esta clase de documentos no son ejecutivos. Es el caso, a mayor abundamiento, que las puertas de Europa no las abren los tratados, sino una presencia geográfica, histórica y política, que España viene ejerciendo desde hace siglos con honor y gloria.

Entre las proposiciones subrepticias de ahormar y recortar al Movimiento que de algún cuadrante periodístico nos soplan, quizá la más recusable de todas sea aquella que, con un típico criterio inmovilista, limita el Movimiento a la caolición nacional de los elementos solidarios del 18 de Julio frente a la República. Y ello, primero, en razón de la misma diversidad política de los solidarizados, y segundo, más importante, en razón de la circunstancia de que si el Movimiento se identificase exclusivamente con ellos, dejaría fuera ni más ni menos que al 60 por 100 de la población española, la nueva generación nacida después del 18 de julio de 1936.

No es propósito del Movimiento Nacional perpetuarse en un exclusivista club de veteranos de 1936, sino, muy por el contrario, capturar la adhesión y la voluntad de la totalidad del pueblo español. Todo el legado del Movimiento no tiene más que un destinatario, y ese destinatario no es otro que el pueblo español.

El Movimiento Nacional ha proclamado ya solemnente a su único heredero legítimo, administrador único de esa preciosa herencia, y la proclamación la hizo quien puede hablar en nombre de todos nosotros: Francisco Franco. Estas fueron sus palabras, recientemente, en Tortosa: "Mas, conforme los años pasan, se hace necesario preparar el campo nacional a que discuta y viva por sí mismo. Yo no puedo hacer más que agotar mi vida en vuestro servicio; que sean los españoles y el propio esfuerzo nacional el que se defienda. Las leyes pueden establecer y abrir nuevos cauces, pero la acción tiene que ser eminentemente popular".

La acción pertenece, pues, al pueblo español y es su esfuerzo el que se defenderá. El es el que manda y controla al Movimiento Nacional por múltiples avenidas representativas, cuyas bases se irán ampliando cada vez más, y de él extrae el Movimiento Nacional su dinamismo y su espíritu renovador. Es ese dinamismo el que ha reducido a la condición de "pobrecitos habladores" a señores del inmovilismo a quienes este momento de suprema concreción de nuestras aspiraciones nacionales, nos proponen ejercicios en futilidad, manipulando abstracciones y practicando vacíos, como ese de hacer del Movimiento Nacional un limbo de principios incorpóreos. — (PYRESA.)

GRAN FINAL PROVINCIAL DEL «II CONCURSO NACIONAL DE CASTILLOS EN LA ARENA»

SE CELEBRARA MAÑANA DOMINGO, EN LA PLAYA DE PONIENTE (MOTRIL)

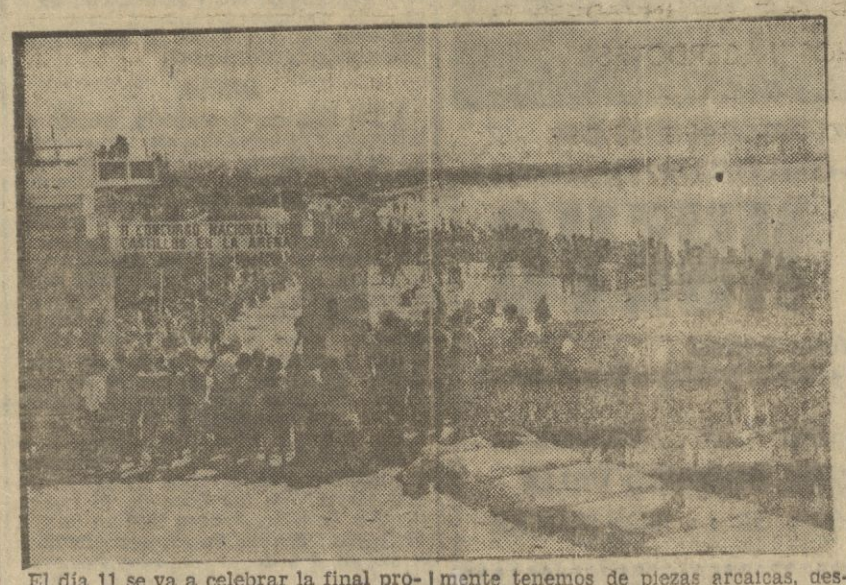

El día 11 se va a celebrar la final provincial del "II Concurso Nacional de Castillos en la Arena", que organizan los concesionarios de Coca-Cola y el "Correo Catalán", con la colaboración de la compañía española de líneas aéreas Iberia y el patrocinio del diario PATRIA.

La playa de Poniente, en Motril, va a servir de marco a la emocionante prueba. Los campeones locales de Motril, Almuñécar, Salobreña, Torrenueva, Castell de Ferro, juntamente con los de Almería y provincia, van a poner su sentido artístico e imaginativo para alcanzar el honor de pasar a la final.

Los participantes podrán repetir los mismos trabajos que desarrollaron en la prueba local o, por el contrario, elegir un nuevo motivo.

Una vez más vamos a ver sobre la arena las fortalezas que, en un día lejano, en los tiempos primitivos de la Historia, sirvieron de defensa a las tribus que conquistaban territorios, siendo éste el auténtico origen de los posteriores castillos medievales. No deja de tener interés el hecho de que los chavales —damos fe de ello— revisan y estudian sobre viejas estampas que representan los de la región mediterránea de las Edad Antigua o los castillos fronterizos de los romanos, que sirvieron como modelo para construir los del Medioevo.

El doble fin de este concurso —artístico e intelectual— puede servir muy bien para valorar esas piezas históricas, que, como viejos centinelas, ven pasar ante sí el progreso, mirando con sus grandes ojos de piedra, un tanto nostálgicos, el avance de la Era espacial, donde, tal vez, las peleas entre los hombres sean menos nobles y más desiguales que las que les tocó vivir a ellos.

Conviene recordar que los castillos son algo más que esa idea que generalmente tenemos de piezas arcaicas, desperdigadas por nuestra geografía. Vale la pena recordar que el derecho a tener un castillo con muralla, torre y foso era, al principio, muy limitado y constituía un privilegio que el rey concedía a los más elevados dignatarios del Reino; pero desde el 960, en que los nobles arrancaron al monarca la autorización para fortificar sus viviendas se fueron extendiendo en Francia de tal manera que Monteil calculó en unos ¡40.000! el número de castillos que existían en el siglo XIV en todo el país. En Italia y Alemania las incursiones de los normandos y de los magyares hicieron resaltar la utilidad de estos lugares fortificados, y su número fue creciendo igualmente en consonancia con los progresos que hizo en ambos países el régimen feudal.

Valoremos y justipreciemos, pues, el significado histórico, de auténtico homenaje al pasado y a la Historia, que representa este concurso, que, ahora, en su fase provincial, está a punto de llegar a lo culminante.

LOS PREMIOS

No podía faltar el estímulo, la recompensa, el premio al esfuerzo realizado, por ello los concesionarios de Coca-Cola, otorgarán a las autores de las mejores obras —a juicio del jurado (que ya se sabe es imparcial y competente)— los siguientes premios:

Primero, una bicicleta; segundo, un reloj de pulsera, y tercero, un balón de reglamento.

El resto de los participantes recibirán un premio de consolación consistente en una nevera portátil, de Coca-Cola.

Así que, mañana, en la playa de Poniente (Motril), tendrá lugar la competición, cuya proximidad a la final la hará, por demás, emocionante.

APLASTADA LA REBELION EN SIRIA

LOS RESPONSABLES "HAN SIDO LIQUIDADOS PARA SIEMPRE", ANUNCIO EL JEFE DEL GOBIERNO

Damasco está en calma, aunque tropas y policías patrullan por sus calles

DAMASCO (Siria), 9. (EFE-UPI). Radio Damasco ha anunciado hoy que ha sido aplastado un intento de derrocar al Gobierno.

Al parecer se trata del segundo golpe de Estado desarticulado en Siria durante la semana.

El jefe del Gobierno, Yussef Zayen, a través de radio Damasco comunicó al pueblo sirio que sobre el aplastamiento de la conjura señalando que los responsables de la misma «habían sido liquidados para siempre».

(Zayen no explicó lo que quería decir por «liquidar», pero los observadores de Beirut, en Líbano, han indicado que los dirigentes del golpe de Estado fracasado o habían sido ejecutados o muertos en la lucha que se originó entre los rebeldes y las tropas leales).

Zayen dijo que las fuerzas de seguridad y «obreros y campesinos armados» habían recibido instrucciones para exterminar cualquier intento de sedición.

Añadió que el toque de queda anunciado la noche del jueves era una medida de precaución «para liquidar a los contrarrevolucionarios».

Ni Zayen ni en otras transmisiones de radio Damasco se identificó a los dirigentes del fracasado golpe de Estado.

Se refirieron sencillamente a ellos como «oportunistas, derechistas y reaccionarios».

CALMA EN DAMASCO

DAMASCO, 9. (EFE-REUTER).—Las tropas y la Policía patrullan por las calles de Damasco, sin embargo, la ciudad parece estar en calma después de revelarse que otro golpe de Estado había sido aplastado.

El toque de queda fué impuesto anoche a la capital siria después de que el jefe del Gobierno, Yussef manifestara a través de la radio que había sido abortada una conjura contra su Gabinete.

Este golpe de Estado ha sido el segundo que se produce en 48 horas. El martes el Gobierno declaró que había desarticulado un golpe militar de los dirigentes del partido baasista.

Esta mañana la radio citó al presidente, indicando que los conspiradores habían sido «liquidados para siempre».

MILITARES, SECUESTRADOS

DAMASCO, 9. (EFE-REUTER). —Algunos jefes del Ejército sirio han sido secuestrados por los dirigentes del frustrado golpe militar de ayer, ha revelado la Jefatura nacional del partido baathista de Siria, actualmente en el poder.

En un comunicado hecho público por radio Damasco, la Jefatura del partido informa que los conspiradores, encabezados por el comandante Selim Hataum, jefe de los batallones de comando en Harasta, secuestraron a los militares que se encontraban almorzando en el domicilio de uno de sus compañeros.

Harasta se encuentra a ocho kilómetros de Damasco.

PROPUESTA DE GUERRA A CHINA

YAKARTA, 9 (EFE - REUTER).—Una influyente organización musulmana ha hecho hoy un llamamiento a todas las naciones religiosas del mundo para que se unan en una campaña con el fin de atacar a China roja e impedir que este país siga la inhumana destrucción de los valores morales y religiosas en su territorio.

La organización "Al Djamipatul Washlijah" ha declarado en su llamamiento que condena enérgicamente la bárbara campaña lanzada actualmente en la China comunista bajo el nombre de "revolución cultural".

Dicha organización islámica ha hecho el llamamiento al Gobierno indonesio y a todos los Gobiernos que respetan la religión para que rompan sus relaciones diplomáticas con el Gobierno de Pekín.

FRACASA LA REVOLUCION CHINA

TOKIO, 9 (EFE - REUTER). — El primer ministro chino Chou En Lai ha reconocido que la gran revolución cultural china, que actualmente se está llevando a cabo en el país, está fracasando y se enfrenta con dificultades insuperables, informa desde Pekín el corresponsal en aquella capital del periódico japonés "Mainicho Saimbun".

El periodista añade que Chou En Lai hizo aquella revelación durante un discurso pronunciado en la Universidad de Ching Hua.

Chou En Lai especificó que el fracaso de la revolución cultural se debe, principalmente, a una serie de errores cometidos no sólo por los grupos de activistas sino también por los dirigentes de tales grupos.

No se han detallado en qué consistían tales errores que obstaculizaron la "labor de maniobra" en las universidades y en otras partes de China.

El informador pone de relieve que las declaraciones de Chou En Lai fueron acogidas con gran revuelo, ya que parecía insinuar que ha sido debido a tales fracasos que los grupos de activistas fueran reemplazados por la oleada de los guardias rojos.

Incidentes estudiantiles en Argentina

HA SIDO CLAUSURADA LA UNIVERSIDAD DE CORDOBA

CORDOBA (Argentina), 9 (EFE). — En los primeros minutos de hoy, grupos aislados de estudiantes comenzaron a reunirse en las proximidades del Hospital Nacional de Clínicas, donde tradicionalmente viven gran cantidad de estudiantes universitarios, sobre todo, de Medicina.

Los grupos policiales de vigilancia, compuestos especialmente por efectivos de caballería e infantería motorizada, que patrullaban la zona, obligaron a los integrantes de los corrillos a dispersarse, actuando con gran energía.

LA UNIVERSIDAD DE CORDOBA CLAUSURADA

CORDOBA, 9 (EFE). — La Universidad Nacional de Córdoba ha sido clausurada por tiempo indefinido como consecuencia de los graves incidentes que en ella se produjeron la noche del miércoles, ha anunciado el gobernador de la provincia, Miguel Ferrer Deheza.

AUMENTOS SALARIALES, RECHAZADOS

BUENOS AIRES, 9 (EFE). — La Asociación de Trabajadores del Estado ha resuelto rechazar, en primera instancia, los aumentos salariales fijados para el personal de la Administración Pública.

La entidad gremial afirma que los aumentos no guardan relación con las conversaciones mantenidas con el presidente de la nación y el ministro de Economía e interino de Trabajo y Seguridad Social.

La Asociación afirma que durante estas tramitaciones se estableció que el aumento sería del 25 por ciento sobre todas las remuneraciones, incluyendo el salario familiar.

SOLDADOS CUBANOS EN VIETNAM

MIAMI (Florida, EE. UU.), 9 (EFE - UPI). — El jefe del Gobierno cubano, Fidel Castro, tiene actualmente tropas en Vietnam, según informan los cubanos recientemente llegados a Miami.

Aunque las tropas cubanas están integradas por observadores consejeros e instructores, ya han sufrido varias bajas. Dos o tres cadáveres de soldados cubanos han sido enviados a Cuba y enterrados sin ceremonia alguna para no llamar la atención.

Uno de los muertos fue un capitán que estaba al mando de una batería antiaérea cubana.

Compraría Casa o Piso

DENTRO CASCO URBANO CIUDAD, DE CINCO O MAS HABITACIONES, CON FACILIDADES PAGO.

Dirigirse por escrito, con amplia información a:

Señor Fernández, Cid Publicidad, calle Pino, 4 - 2.° Iqd.

Montejícar: Alcantarillado y carreteras, los dos problemas fundamentales

SE VA A CONSTRUIR UN MERCADO Y SE HAN LEVANTADO PARTE DE LAS ESCUELAS NECESARIAS

Declaraciones del alcalde, don Manuel Vázquez Domingo

Montejícar inicia hoy sus fiestas anuales en honor de su Patrona Nuestra Señora de la Cabeza. Montejíacr vive ilusionada estos primeros pasos por el programa de festejos, programa montado alrededor de la festividad mariana que congrega a todos sus hijos dispersos por la geografía española y europea.

Hemos ido a Montejícar cuando los tinglados festivos se estaban instalando. Cuando las casetas de tiro componían sus cuatro paredes para ofrecer en el amplio ventanal de su mostrador los regalos para los de mejor puntería. Cuando la tómbola, inevitable tómbola con muñecas y baterías de cocina, comenzaba a enseñar las ilusiones que iba a colgar para que las alcanzaran un as de espadas, el rey de bastos, la sota de copas o el siete de oros.

Y Montejícar había afilado el ingenio de sus hombres para sacar adelante un programa dignísimo, divertido e ilusionante. Montejícar había movilizado la acción de un puñado de sus mejores hijos para, a través de la Comisión de festejos, repartir por el pueblo la oportunidad de una diversión sana, del estreno de un vestido, el primer baile con el pretendiente, la fortuna en el juego de la tómbola y siempre y por encima de todo, la realidad del amor de un pueblo granadino para su Patrona, la Virgen María.

INQUIETUDES

En otro lugar recogemos el contenido del programa de fiestas. Aquí vamos a intentar reunir algunas de las inquietudes, de las aspiraciones de este pueblo que anda entre secanales, que a veces se queja y lleva razón, pero que también puede estar en pie de acción continuada para lograr mejoras imprescindibles para todos.

Hemos hablado con el alcalde, don Manuel Vázquez Domingo; es un hombre joven, fuerte, abierto; cansado, sí —él lo confiesa— de luchas en muchos terrenos; ardiente —también lo dice él— por llevar a sus paisanos el asfalto que precisan, el agua que a algunos falta, el alcantarillado que a todos preocupa.

Don Manuel Vázquez nos ha hablado sin tapujos. Noblemente, llamando a las cosas por su nombre, poniendo el dedo en las llagas que desangran los problemas de Montejícar.

Nos ha hablado de la carretera. Ellos dicen la carretera, pero se refieren siempre a las carreteras. A Montejícar se puede ir pasando por Domingo Pérez o por Guadahortuna, desde Iznalloz. O desde Jaén. Nos interesan los dos accesos que unen el pueblo con nuestra capital. El periodista ha pasado por los dos caminos. La ida por Domingo Pérez y el regreso por Guadahortuna. Pero, en los dos casos, viniéndosele a la boca golpes de angustia en cada piedra del camino que saltaba al coche, ante el temor a quedarse en la cuneta. Es verdad que las dos carreteras están en mal estado. No es cosa reciente, como muy bien dice cierto informe que la Diputación envió al Ayuntamiento, pero tampoco es motivo para que prolongue hasta la consumación de los siglos.

La carretera se vendrá abajo, seguramente, cuando empiecen las lluvias. Desde Montejícar a Guadahortuna hay diez kilómetros y es el ramal que solucionaría de momento, muchos problemas. El problema de las constantes averías para los vehículos numerosos que por ellas circulan, en especial en la época veraniega para la salida de las recolecciones.

ALCANTARILLADO

También el alcalde nos habló del alcantarillado. De que hace dieciocho años se preparó un proyecto al que faltó, en definitivas, el apoyo económico del vecindario. El actual alcalde, al hacerse cargo de la presidencia de la Corporación, volvió a insistir en el asunto. Desempolvó el proyecto, gestionó, pidió, obtuvo promesas. El alcantarillado de Montejícar es necesario, entre las fundamentales razones de tipo sanitario porque así podrían pensar un día en arreglar las calles. Los empedrados se van porque se los llevan los tractores, el ganado, las lluvias. Necesitan adoquinar o asfaltar las vías principales, pero no lo intentarán hasta resolver el alcantarillado que es más urgente y, como obra, debe de ir por delante de las pavimentaciones.

Pero no tienen alcantarillado a la vista. Como no tienen aguas potables para todo el pueblo porque llegan sólo a la parte baja de la población dado el emplazamiento de la fuente. Pero hay fuentes públicas en abundancia, porque tienen la suerte de que el agua no escasea.

MERCADO

Montejícar va a tener pronto un mercado. Ahora no tiene nada que se le parezca. En la plaza se montan a diario los tingladillos para vender el pescado, la fruta o las verduras, en el mismo suelo, sobre unos simples cajones. La Diputación ha dispuesto setecientas cincuenta mil pesetas para esta obra, incluídos créditos y fondo perdido. Si el mercado no es muy amplio podrá llevar frigorífico; pero si se pretende con mucha superficie, sólo será mrecado, porque el presupuesto no daría para más.

Ultimamente se han construído cuatro clases y cuatro viviendas para maestros. Pero faltan cuatro clases y otras tantas viviendas. Se están terminando las obras de la Escuela de Hogar que va a estrenar la ampliación de sus locales.

Por suscripción pública con Guadahortuna, consiguieron montar un repetidor de TV que ha costado ciento sesenta mil pesetas y que lleva la imagen de la pequeña pantalla a los dos pueblos.

Montejícar tiene otros muchos problemas. El alcalde sólo nos apunta, con toda su crudeza, los más importantes, igual que cuenta las realizaciones últimas. Pero él no gusta de hablar de lo que se ha hecho, sino de lo que hay que hacer, que es lo que le preocupa obsesivamente. En lo que están metidos también el jefe local don Jacinto Molina González y en lo que colaboran el resto de los miembros de la Corporación municipal y del Consejo local del Movimiento.

Junto con don Manuel Vázquez, el alcalde, nos facilitaron estos datos el secretario, don José Guzmán Justicia y el presidente de la Comisión de festejor, don Antonio Hita Molina.

KASTIYO

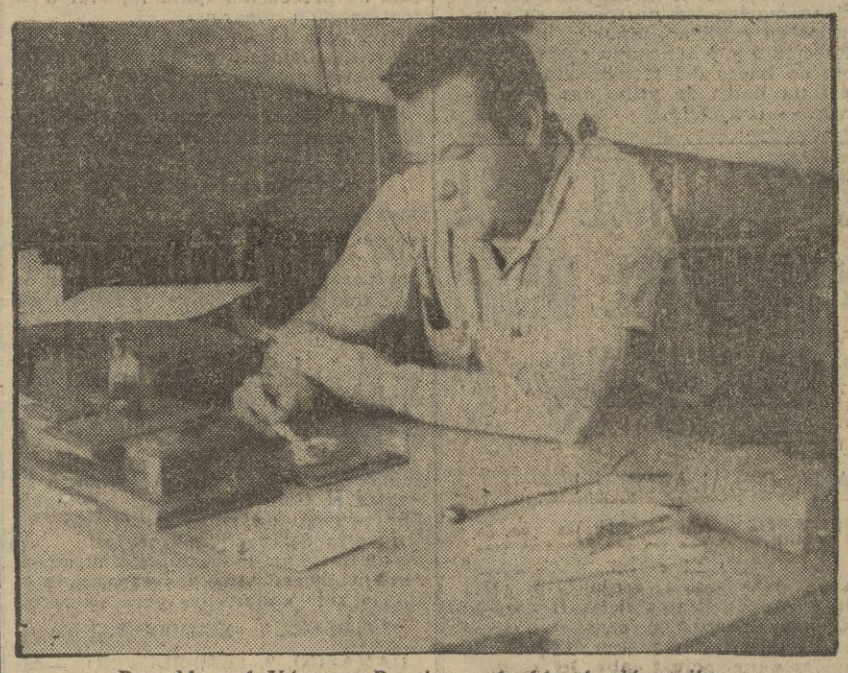

Don Manuel Vázquez Domingo, alcalde de Montejícar.

Bar Restaurante **NUEVO**

En él encontrará un variado y expléndido servicio:
Especialidades: Ricos mariscos del Cantábrico y callos a la madrileña.
Exquisitas tapas.

C/. Alamos, núm. 4. — Teléfono 52. — MONTEJICAR

Director - Propietario: MIGUEL DOMINGO VALLE
Calle Alamo núm. 4 :-: Teléfono 52 :-: MONTEJICAR

Abonos CAVA

SEVILLA

DISPONE DE TODA CLASE DE ABONOS PARA SU ENTREGA INMEDIATA Y CONTRA VALES DEL SERVICIO NACIONAL DEL TRIGO.

Depositario en MONTEJICAR

DESIDERIO ARBOL LINDE, Santa Ana, 47 :-: Telf. 7

Fiestas de Montejícar, en honor de la Virgen de la Cabeza

DESPUES DE CINCO AÑOS VUELVEN LAS REPRESENTACIONES DE "MOROS Y CRISTIANOS"

EL VARIADO PROGRAMA INCLUYE VERBENAS, DEPORTES Y ELECCIONES DE "MISSES"

Un aspecto de la fiesta de Moros y Cristianos que se celebra de nuevo en Montejícar, después de cinco años de interrupción. La fiesta es sumamente atractiva.

Programa de las ferias y fiestas que en honor de la Virgen de la Cabeza se celebrarán en Montejícar los días 10 al 12 de septiembre.

DIA 10

A las diez de la mañana, repique general de campanas y disparo de cohetes y palmas reales, anunciando la inauguración de fiestas. A las once, tiro al plato, de carácter local, con trofeos y premios en metálico. A la una de la tarde, concurso de bebedores de cerveza, patrocinado por cervezas "El Aguila", con adjudicación de premios al mayor consumidor. A las cinco de la tarde, partido de fútbol entre el Montejícar O.J.E. y el club de fútbol Huelma, disputándose una copa donada por la Comisión de fiestas. A las siete y media de la tarde, carrera de cintas en bicicletas, con cintas bordadas por distinguidas señoritas de la localidad y adjudicándose al vencedor valiosos premios. A las nueve, actuación de los Coros y Danzas de "Educación y Descanso".

DIA 11

A las siete de la mañana, rosario de la aurora y, a continuación, misa solemne en la ermita de la Patrona, con asistencia de la banda de música. A las once, segundo día de tiro al plato, con valiosos trofeos donados por el Ayuntamiento, Hermandad de Labradores y Ganaderos y Círculo "La Amistad". A la una de la tarde, festival infantil de la canción, en el salón de fiestas "Huerta Palo", adjudicándose a los vencedores valiosos regalos. A las cuatro de la tarde, moros y cristianos, desfile por las principales calles de la población de este cuadro artístico local de tanto renombre en esta comarca. A las seis de la tarde, solemne procesión, actuando el cuadro artístico de moros y cristianos que representará la obra "Triunfo del Ave María". A las doce de la noche, elección de miss Casetas 1966 en la sala de fiestas "Huerta Palo", con premio a la elegida donado por los propietarios de la sala.

DIA 12

A las siete de la mañana, diana floreada por las calles de la población con repique general de campanas. A las diez de la mañana, continuación de la representación de moros y cristianos en la plaza del Ayuntamiento y, a continuación, solemne función religiosa en honor de la Patrona, en la que ocupará la sagrada cátedra el Rvdo. señor arcipreste y cura párroco de esta localidad, don Juan Basilio Puerta, y con asistencia de las autoridades locales y jerarquías del Movimiento. A la una de la tarde, concierto por la banda de música en la plaza del Ayuntamiento y alegres y divertidas cucañas de diferentes variedades. A las cinco de la tarde, solemne procesión, con subida a la ermita, finalizando la representación del "Triunfo del Ave María" por los moros y cristianos, y quema de una gran traca valenciana. A las once de la noche, concierto y quema del castillo de fuegos artificiales, que estará a cargo de un acreditado pirotécnico de Motril. A las doce de la noche elección de "reina de las fiestas 1966". A la una de la madrugada, gran retreta y final de fiestas.

NOTA. — Amenizará estas fiestas la prestigiosa banda de música de Bélmez de la Moraleda, bajo la dirección del maestro don Antonio Gijón Cortés.

Montejícar, agosto de 1966.

El presidente de la Comisión municipal de Fiestas, **Antonio Hita Molina.**— El secretario, **José Guzmán Justicia.** El alcalde-presidente, **Manuel Vázquez Domingo.**

JOSE MOLINA LINDE

TEJIDOS, CONFECCIONES Y GENEROS DE PUNTO

Plaza, 2 MONTEJICAR

INDALECIO García Juguera

CALZADOS, TEJIDOS y PAQUETERIA

Santa Ana, 49 MONTEJICAR

TELEFONOS DE "PATRIA"

DIRECTOR,	2991
ADMINISTRADOR,	2991
REDACCION,	2259
ADMINISTRACION,	2259
TALLERES,	2991

DURANTE LOS DIAS 10, 11 y 12 DE SEPTIEMBRE — MONTEJICAR

Celebrará sus tradicionales Ferias y Fiestas en honor de su Patrona la

VIRGEN DE LA CABEZA

¡De nuevo «MOROS Y CRISTIANOS» en MONTEJICAR!

AQUI, GRANADA

NUESTRA «COSTA DEL SOL»

TAMBIEN ESTA INCLUIDA EN EL PROYECTO DE "ZONA DE INTERES TURISTICO NACIONAL"

En la primera fase del estudio están comprendidas Motril, Salobreña y Almuñécar

EN la Dirección general de Promoción de Turismo se trabaja intensamente, y con ilusión, en el proyecto de declarar zona de interés turístico nacional, a la "Costa del Sol". Como es natural, en este estudio está comprendido todo nuestro litoral, como parte integrante de esta zona, de tantas posibilidades en todos los órdenes, y especialmente en el turístico.

Un escogido equipo de técnicos trabaja con toda intensidad en la compilación de datos de tipo estructural y en el estudio de futuros beneficios de orden fiscal. Como director de tal Grupo de Trabajo ha sido designado el arquitecto don José Joaquín Elizaga y Asensi, quien seguidamente de su nombramiento se puso en contacto con nuestro Gobernador civil, señor Soler Bans.

Ya es conocida la noticia de la reunión celebrada en Málaga, para explicar el alcance e importancia de todo orden que se alcanzaría con la declaración en estudio. Con respecto a Granada, se tiene anunciado que los técnicos de dicho Grupo de Trabajo se desplazarán seguidamente a nuestra costa. El señor Elizaga y Asensi ha comunicado a nuestra primera autoridad civil que dichas personalidades visitarán durante este mes las localidades de Motril, Salobreña y Almuñécar, para verificar personalmente datos e informaciones de interés para el citado estudio.

El "Plan de Promoción Turística de la Zona de Interés Turístico Costa del Sol", está proyectado en dos fases. En la primera, que actualmente se labora, están incluídos, al parecer, sólo los pueblos granadinos comprendidos desde Motril hasta el límite con la provincia de Málaga. Para una mejor aclaración, nuestro Gobernador civil, al incorporarse a su cargo después del permiso oficial por vacaciones, se dirigió al director del grupo de técnicos que realiza dicha planificación, significándole que la denominación "Costa del Sol" alcanza hasta el pueblo de La Rábita, y que desde Motril al límite de Almería existen también complejos turísticos en fase de creciente desarrollo, por lo que a esta parte de la costa granadina deben, igualmente, alcanzar los beneficios de la declaración de interés turístico. Posiblemente, esta zona quedará estudiada en la segunda fase de este minucioso plan que valorizará, aún más, todo nuestro litoral.

Nos congratula comprobar que en estos trabajos preparatorios está presente Granada; y que nuestras autoridades no han perdido el preciso contacto con proyecto tan vital para la provincia, estando atentas a las necesidades de aportación de datos, sugerencias y colaboraciones de toda índole, precisas para facilitar la programación hacia el futuro de las posibilidades de nuestra bellísima costa.

EL PROGRESO humano ha crecido paralelamente al aumento de los hombres y mujeres que han aprendido a leer y escribir.

PORTADA DEL COMPAS DE SAN JERONIMO

Ayer fué retirado el andamio levantado para reconstruir la portada que da entrada al Compás del monasterio de San Jerónimo. Como en ocasión anterior comentamos, esta portada es la auténtica que daba paso al conjunto de edificaciones que integraban dicho monasterio. Según nuestras noticias, fué construída en el año 1591, con ocasión de plantarse la alameda que desde la puerta principal de la iglesia y entrada al monasterio de Nuestra Señora de la Concepción, llegaba hasta el callejón de San Jerónimo, actual calle del Rector López Argüeta. Desmontada y vendida después de la Desamortización, fué localizada hace meses como entrada a la Casería de la Cruz, del señor Casinello, quien tuvo la gentileza de donarla para que de nuevo ocupase su primitivo emplazamiento. Ahora, reconstruída como aparecía en la "Plataforma" de Ambrosio de Vico, dibujada a comienzos del siglo XVII, en la hornacina que cobijaba antiguamente una estatuilla de San Jerónimo, en barro, ha sido colocada una cruz como recuerdo a la finca en que estuvo levantada desde hace bastantes años. En la portada han sido colocados el escudo de la Casa del Infantado —tan íntimamente ligada a la reconstrucción del monasterio—, y el de la Orden Jerónima.—(Foto ROMERO).

GOBIERNO CIVIL

VISITAS

El Gobernador civil, señor Soler Bans, recibió las siguientes visitas:

Alcalde, don Manuel Sola Rodríguez-Bolívar; general, don Enrique Gastesi, jefe del D.O.T.-IX; subjefe provincial del Movimiento, señor Castillo Manzano, duque de Gor; don Manuel Orozco Díaz y don José Castillo González, concejales.

La estancia de doña María del Carmen de Falla en Granada

VISITO EL CARMEN DE LA ANTEQUERUELA, COLABORANDO MUY EFICAZMENTE EN EL MONTAJE DEL MUSEO

El Patronato de la Casa-museo "Manuel de Falla", nos envía la siguiente nota:

"En los últimos días ha pasado por Granada doña María del Carmen de Falla y Matheu, hermana del glorioso compositor Manuel de Falla, tan vinculado a Granada, y que fue su compañera inseparable durante toda la vida del gran maestro.

Atendida por el alcalde y varios miembros del Patronato, visitó el carmen de la Antequeruela, donde vivieron durante su estancia en Granada, convertido hoy en la Casa-museo "Manuel de Falla".

La ilustre dama recorrió detenidamente las habitaciones instaladas con todo rigor a base de los muebles, enseres y objetos todos que la integraban en vida de nuestro gran músico. Los datos objetivos que sirvieron para el montaje del museo, consistentes en fotografías, y dibujos de Hermenegildo Lanz, que se conservan, así como la circunstancia, probablemente única, de haberse conservado la totalidad de los objetos que constituían el hogar de los hermanos Falla, han permitido la máxima veracidad en la reconstrucción.

Pero este Patronato se complace en hacer pública la gran satisfacción que le ha producido el juicio de doña María del Carmen de Falla que, repasando cada una de las estancias, hizo expresión de su gozosa conformidad ante el rigor y la pureza del resultado conseguido, con una seguridad en el recuerdo y una emoción llena de serenidad ante la evocación de los veinte años trascendentales que los dos hermanos vivieron en su casa de Granada.

Algunas observaciones hechas por doña María del Carmen, sobre el color de la pintura de algunas maderas, colocación de algún mueble u objeto, han sido atendidas, así como aclarada alguna contradicción entre dibujos y fotografías que obedecen a los cambios que en verano e invierno hacían en el uso de determinadas habitaciones de la casa.

El Patronato tuvo la satisfacción y el honor de celebrar reunión con su asistencia, siendo ésta la primera vez que así ocurre, asistiendo a dicho acto los patronos que pudieron hacerlo dada la premura de la convocatoria."

La hermana de don Manuel de Falla, en el carmen de la Antequeruela

(Viene de la última página)

rendó, en la tarde reciente de uno de los primeros días de este septiembre granadino, sobre el tapete añejo y prieto de recuerdos. Y se sentó sobre las sillas que ellos mismos usaron por última vez hace casi una treintena de años.

LOS AMIGOS

Jornadas vitalizadoras estas que ha saboreado de nuevo doña María del Carmen de Falla. Saludó a veteranas amistades, de quienes estuvo lejos en distancia física y en tiempo, pero de las que conservó siempre un fresco recuerdo. Se apretó en emocionado abrazo con doña María Paula Montes, viuda de Borrajo, con doña Emilia Llanos, se le agolparon a la mente y le avivaron los ojos las antiguas visitas de don Miguel Cerón, de don Valentín Ruiz Aznar...

Por eso ella, cuando estaba en el jardín del carmen, con la luz de la tarde huyendo entre las yedras, el almendro o el grandioso ciprés, y tenía ante sí la figura y la palabra de sus amigos, no pudo más que exclamar:

—Todo esto es como un sueño. Nunca pensé volver a estar aquí con todos ustedes.

Y allí, es la verdad, estaban todos. Presidiendo, don Manuel de Falla, que llegaba a través del busto de Bernardo Olmedo y que era tema en las charlas mientras se repasaban antiguas fotografías. Y estaban también los amigos vivos que no tuvieron tiempo de llegar a tiempo a la imprevista cita. Se percibía la risa característica de don Segismundo Romero, "Segis" para sus amigos; y la inquietud de Ernesto Halffter cuando en aquel mismo jardín aprendía a dirigir orquesta con don Manuel, mientras la sirvienta decía que "los señoritos están locos". Y don Juan Gisbert, el catalán, y don Juan Viniegra, recientemente fallecido...

Por eso doña María del Carmen, en medio de aquella tertulia inesperada y mientras miraba fijamente una formidable fotografía de don Manuel de Falla, repetía quedamente, emocionadamente:

—Todo esto es como un sueño.

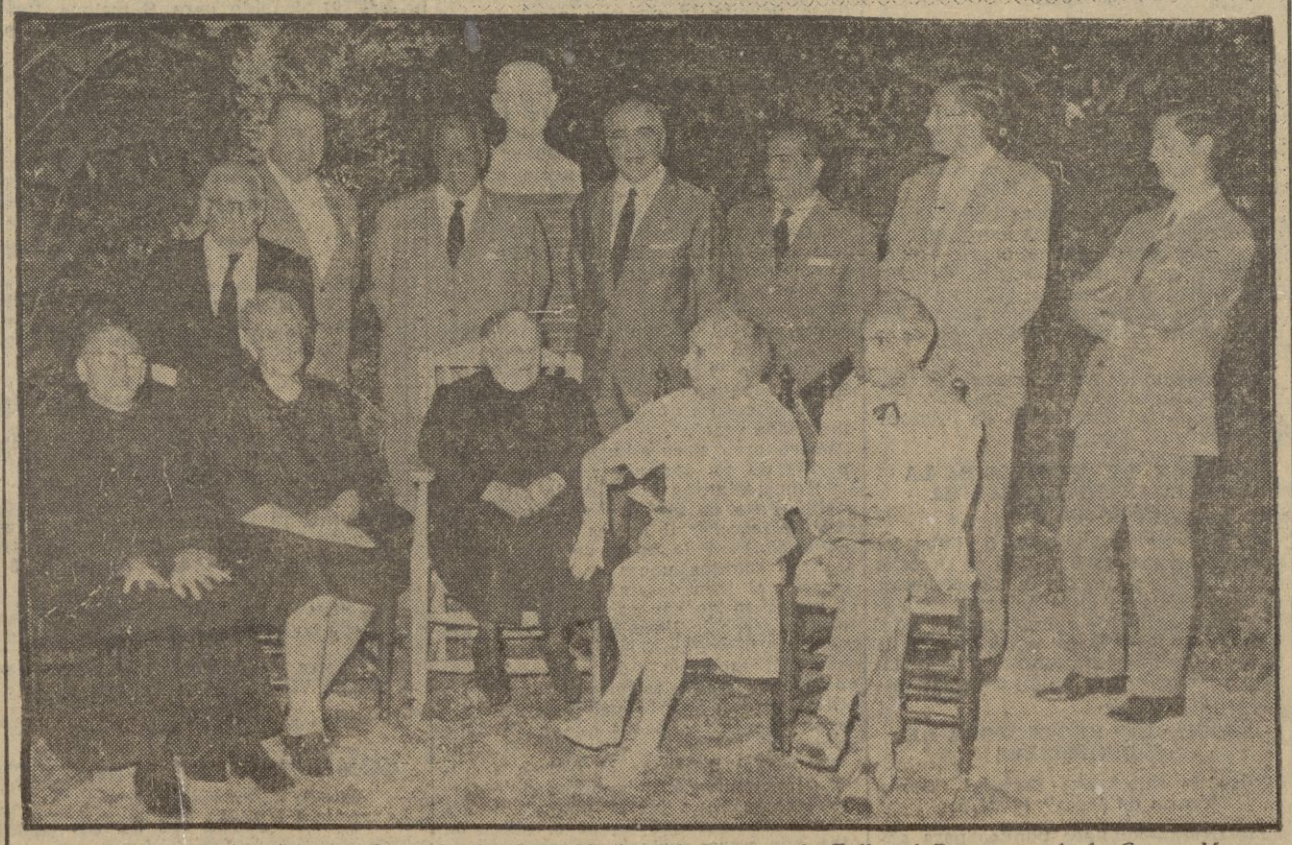

Ante la inesperada visita a Granada de doña María del Carmen de Falla, el Patronato de la Casa - Museo «Manuel de Falla» reunió a los patronos residentes en nuestra ciudad. Bajo el busto de don Manuel, se compuso este grupo en la primera visita al «carmen» de la Antequeruela de la hermana del gran maestro después de su marcha de nuestra ciudad en el año 1939. — (Foto FERRER)

DEMOGRAFIA

Doce nacimientos, una boda y cuatro defunciones

En los Juzgados municipales de la capital se efectuaron las siguientes inscripciones:

Nacimientos.— María del Carmen Muros Arráez, María José López Moya, Cristóbal Laredo López, Manuel Melguizo Sánchez, Lourdes Morales García, Francisco Javier Pipo Moreno, María Nieves Martín Rodríguez, María de la Encarnación Pérez Martín, Yolanda Cámara Márquez, Arturo Avila Tejera, Pilar Guardia García y Mercedes Rodríguez Verdejo.

Matrimonios. — Antonio José Mateos Alonso con Piedad Alarcón Vélez.

Defunciones. — Francisco Fernández Arco, de 66 años; Francisco Lupiañez Romero, de 85; Vicenta Muñoz Sierra, de 89, y María del Carmen de la Torre Viedma, de 91.

EXCMO. AYUNTAMIENTO DE GRANADA

DEPOSITARIA

Negociado de Recaudación

AGUAS POR CONTADOR PERIODO VOLUNTARIO

Bimestre mayo y junio de 1966, que comprende las calles de Abad a Zurbarán, centros oficiales y barrio de Figares, así como barriada La Virgencica

Se pone en conocimiento de los señores usuarios de este servicio, que durante el plazo de tres meses que finalizará el día 29 de noviembre de 1966 permanecerán puestos al cobro en período voluntario los recibos a que se refiere el presente anuncio.

Transcurrido dicho plazo, los recibos pendientes de pago se pasarán a la Inspección de servicio de Aguas, para proceder al corte del suministro y promover la baja de oficio del abonado.

Todo ello sin perjuicio de proceder al cobro de descubierto por vía de apremio.

Granada, 31 de agosto de 1966.

EL ALCALDE

CONDUCTOR: Aproximadamente el quince por ciento de los accidentes de tráfico en carretera se producen por no circular por la derecha.

SINDICATOS

REUNION DE LA JUNTA PROVINCIAL DE ELECCIONES SINDICALES

SE DESIGNARAN EN NUESTRA PROVINCIA 2.121 ENLACES

La Junta provincial de elecciones sindicales nos envía la siguiente nota:

"Para tratar acerca de varios asuntos relacionados con la actual convocatoria electoral, se reunió la Junta provincial, bajo la presidencia del delegado sindical. Asisten jefes de entidad, presidentes de la Sección Económica y Sección Social, que por disposición reglamentaria les corresponde pertenecer a la misma, los vicesecretarios provinciales y otros vocales.

Tomaron posesión como vicepresidentes de ella, según dispone el nuevo reglamento electoral, el presidente del Consejo provincial de empresarios, don Enrique Martínez Cañavate, y el del Consejo de Trabajadores, don Alfonso de Rojas Pérez.

Estudió la Junta el plan provincial de elección de enlaces sindicales y vocales jurados, que fue aprobado, así como las propuestas elevadas por la sección social del Sindicato comarcal del Azúcar de Motril, sobre las empresas azucareras Nuestra Señora del Pilar y Motrileña de dicha localidad y Nuestra Señora del Rosario de Salobreña.

En relación con la propuesta recibida sobre la empresa Celulosa de Motril, se quedó a la espera de la ampliación de datos solicitada, cuyo caso y los que en lo sucesivo se presenten serán objeto de estudio de una Comisión que quedó constituída con facultades de la Junta para resolver.

El presidente del Consejo de Trabajadores, propuso que la facultad conferida a los delegados sindicales por el artículo 30 del reglamento de elecciones, se extienda también a los vocales jurados de empresa, pues existen casos en los que la representación de los trabajadores en dichos jurados de empresa, no responde a la verdadera proporción entre las distintas categorías profesionales, quedando en inferioridad representativa alguna de ellas por diversas causas. La propuesta fue aceptada y se elevará a la Junta nacional de elecciones para su estudio y consideración.

Los centros de trabajo afectados en esta provincia por la elección de enlaces sindicales son 1.272, que elegirán 2.121 enlaces. Los vocales jurados a elegir son 192, por 34 empresas.

También fue objeto de la reunión el análisis de los planes electorales de los sindicatos provinciales, que fueron aprobados para su posterior remisión a los Sindicatos nacionales y Junta nacional de elecciones.

Se dio cuenta del aplazamiento de las elecciones de enlaces en el Sindicato de Enseñanza y en la Renfe.

La Junta acordó que se vuelva a insistir cerca de las empresas para que mantengan expuesto el censo de los trabajadores a su servicio hasta el momento mismo de realizar las votaciones para elegir enlaces y jurados.

SINDICATO DE HOSTELERIA Y ACTIVIDADES TURISTICAS

Grupo de guías e intérpretes. — Se pone en conocimiento de todos los profesionales, que el próximo día 13 a las 8 de la noche se celebrará en el salón de actos de la Delegación provincial de Sindicatos (Gran Vía, 46 - primero), asamblea general para tratar asuntos de gran interés relacionados con la profesión, rogando a todos ellos la más puntual asistencia.

SERVICIO DE ENCUADRAMIENTO Y COLOCACION

En este Servicio provincial, existen dos ofertas de trabajo de la Delegación provincial de Trabajo, para las empresas Entrecanales y Távoras, S. A., con centro de trabajo en Rivadesella (Oviedo) y otra para la empresa Potasas de Navarra, S. A., con centro de trabajo en Beriain Esparenza, Gucudulain. Aquellos productores que les puedan interesar las citadas ofertas, pueden hacer sus inscripciones en este Servicio provincial, Gran Vía, número 46, primera planta, donde se les informará ampliamente sobre las antedichas ofertas.

VISITO RONDA EL CAPITAN GENERAL

Ayer visitó Ronda el Capitán general de la región, don Joaquín Agulla Jiménez-Coronado, acompañado del jefe de Estado Mayor y ayudante de campo de servicio.

MISION JUVENIL JAPONESA, EN NUESTRA CIUDAD

Llegó ayer a nuestra ciudad la Misión juvenil japonesa que realiza un viaje por las zonas agrícolas más importantes de España.

Durante su estancia en la ciudad, los representantes juveniles japoneses visitaron la catedral, la Alhambra, el Generalife y otros monumentos artístico-históricos.

Vida Religiosa

CONTINUAN LOS CULTOS OFICIALES EN HONOR DE LA VIRGEN DE LAS ANGUSTIAS

NUESTRA SEÑORA DE LAS MARAVILLAS

SANTORAL. — Nicolás de Tolentino, confesor; Hilario, papa; Pedro Solvio, Agapio, obispos; Nemesiano, Félix, Lucio, Liteo, Poliano, Víctor, Jáderes, Dativo, Teodardo, obispos; Sóstenes, Apeles, Lucas, Clemente, mártires; Pulquería, emperatriz, virgen; Menodora, Metrodora, Nintodora, hermanas, vírgenes; Cándida, beato Carlos Spínola, Sebastián Kimura, S.J. y compañeros.

Jubileo circular. — En Santa María de la Alhambra (hoy y mañana).

Adoración nocturna. — Corresponde la vigilia al turno «San Agustín».

CULTOS OFICIALES A LA VIRGEN DE LAS ANGUSTIAS

Hoy, sábado, continúan los cultos en honor de la excelsa Patrona de Granada, Nuestra Señora de las Angustias, correspondiendo a la Cámara de Comercio e Industria.

El sermón estará a cargo de don Juan Morales, párroco del Santísimo Corpus Christi.

Dichos cultos comienzan a las doce de la mañana.

ADORACION NOCTURNA

Se recuerda a las adoradoras del turno segundo de Nuestra Señora del Rosario, que esta noche se celebrará la vigilia, correspondiente al mes de la fecha, en el convento de las Esclavas. La intención de la vigilia es por doña Asunción Mellado.

EDUCACION Y CIENCIA

HOY, LECTURA Y DEFENSA DE TESIS DOCTORAL, PRESENTADA POR EL SEÑOR BAREA CUESTA

Hoy, sábado, tendrá lugar, en el salón de actos de la Universidad, a las doce y media, la lectura y defensa de la tesis doctoral presentada por el licenciado don Eduardo Barea Cuesta, que versará sobre "Estudio de la superficie del S2Mo a partir de las isotermas de adsorción de n-butano a las temperaturas de 0 grados centígrados y 82,70 C.".

El acto, será público, quedando invitados especialmente los señores doctores y licenciados en Ciencias, así como los alumnos de la citada Facultad.

ESCUELA OFICIAL DE PERIODISMO

Los exámenes de ingreso en la Escuela Oficial de Periodismo comenzarán en Madrid el próximo día 16, a las nueve y media de la mañana, y en el aula magna de la Facultad de Derecho.

Los aspirantes a ingreso deberán ir provistos de la papeleta correspondiente que le será facilitada en la Secretaría de la Escuela Oficial a partir del día 12 y hasta el día antes del examen, a las horas de oficina y previo abono de 100 pesetas en papel de pagos al Estado.

ESCUELA DE FORMACION DEL PROFESORADO DE GRADO MEDIO

Por la presente notificación queda abierta la inscripción en esta Escuela durante el presente mes de septiembre para las enseñanzas de didáctica en las Facultades de Ciencias y de Filosofía y Letras de esta Universidad (primer ciclo) y para el segundo ciclo, con la adscripción a los catedráticos-tutores de los Institutos de Enseñanza Media.

Será condición indispensable para poder seguir las enseñanzas del primer ciclo el estar matriculado al cuarto o quinto cursos de la licenciatura de Ciencias o de Letras. No obstante, los licenciados que deseen seguir dicho ciclo podrán hacerlo, previa solicitud al delegado de la Escuela.

Para seguir las enseñanzas del segundo ciclo habrán de tenerse concluídos los estudios de la licenciatura de Filosofía y Letras o de Ciencias.

SECCION DE APUNTES DE LA DELEGACION COMISARIA PARA EL SEU

Se pone en conocimiento de todos los universitarios de la Facultad de Derecho que mientras tanto duren los exámenes de septiembre en la mencionada Facultad, esta Sección de apuntes abrirá todos los días no festivos, de seis a siete de la tarde, para que los alumnos que lo deseen puedan retirar apuntes de las distintas asignaturas.

ASOCIACION PROTECTORA DE SUBNORMALES

Centro de Enseñanza Especial "Santa Teresa de Jesús" (Zaidín)

Matrícula.—Se hace público para general conocimiento de todos los afectados que ha quedado abierto el plazo de matrícula escolar en el colegio de Subnormales para el curso 1966-67. La matrícula será en la Secretaría de esta Asociación, San Antón, 46, y hora de siete a nueve de la tarde.—La Dirección.

MAGISTERIO

El día 14, inauguración del curso escolar

La Inspección de Enseñanza Primaria nos envía la siguiente nota:

Según las fechas previstas en el Almanaque Escolar vigente en esta provincia, el nuevo curso en las escuelas primarias debe empezar el próximo día 14.

Por los señores alcaldes-presidentes de las Juntas municipales de Educación se tomarán las medidas necesarias para que los locales y mobiliario estén reparados y dispuestos para el comienzo de la tarea escolar, según las instrucciones dadas sobre este particular en la circular de este Gobierno civil de uno de agosto de 1963 (Boletín Oficial de la provincia del día 10).

Los maestros que se incorporaran a las escuelas como consecuencia del concurso de traslado tienen como fecha última para su posesión, el próximo día 15 y desde entonces están obligados a ponerse al frente del nuevo destino.

Los maestros propietarios provisionales nombrados el día ocho del actual tienen de plazo posesivo ocho días, por lo que el día 16 también deberán proceder a la apertura de su escuela.

Por los señores alcaldes se irá comunicando paulatinamente a esta inspección la toma de posesión de estos maestros y el día 30 de este mes ya pueden participar si alguna escuela no ha sido abierta por su titular respectivo.

Respecto a los actos a celebrar como inauguración del curso, en la capital se anunciarán oportunamente y en los pueblos en que sea posible, se celebrará una misa colectiva y a continuación un acto de afirmación escolar en el que se exalte al maestro y a la escuela, según dispuso la O. M. de 2 de septiembre de 1963 (B. O. del Estado del día 5).

Puesta ya en marcha la labor docente en todas las escuelas, por los maestros se tendrá en cuenta que desde el primer día desarrollarán en su trabajo los cuestionarios nacionales en los cuatro primeros grados, según está dispuesto.

En otros aspectos del hacer escolar se tendrán en cuenta las normas dadas en los cursos anteriores mediante circulares que obran en el archivo de cada Centro. — El inspector jefe.

CARTAS AL DIRECTOR

¿Los billetes de tranvías son intransferibles, antes de ser utilizados por el viajero?

«Sr. director del diario PATRIA:

Desconocemos al detalle el reglamento de ferrocarriles de vía estrecha, entre los que creo se cuentan los tranvías interurbanos, pero partiendo de la premisa de que la ley no ha de ir contra la lógica, me permito exponer un hecho ocurrido en un tranvía de un pueblo, que no dió lugar a un grave conflicto porque la persona afectada —a quien no conozco— tuvo demasiada calma y prefirió perder el importe de un billete.

El tranvía se encontraba en su parada inicial, faltando todavía algunos minutos para su salida. El cobrador del tranvía se adelantó a cobrar cuando aún el tranvía permanecía en su parada. Un viajero —cuando aún faltaban por cobrar algunas personas— y a quien ya se le había cobrado su billete a un pueblo lejano, se indispuso y quiso intentar ceder el billete adquirido a otra persona que marchara a ese mismo pueblo, pero el cobrador, alegando que el billete es intransferible, no permitió semejante «transacción». El viajero indispuesto, en vista de aquello, abandonó el tranvía perdiendo el importe del billete que importaba unas diez pesetas.

Desconozco si es admisible que el cobrador de un tranvía adelante el cobro unos minutos antes de la salida del coche. Pero es innegable que todo billete de ferrocarril (y los tranvías estimo lo son) puede pasar de unas manos a otras cuantas veces se quiera antes de salir el tren de una estación. Si en el momento de ser reclamado el billete, el viajero lo lleva de la serie y número correspondiente, siempre que este billete no haya sido utilizado antes por otro viajero, estimamos que dicho billete es totalmente válido, sin tenerse en cuenta los pasos que haya dado antes.

Porque si llevamos al último extremo el argumento del cobrador, entonces tenemos que temer que algún día cuando una persona pague el billete de otra por pura cortesía o compromiso, la invitada se encuentre con el grave problema de que el billete que le entregaron es inválido, y... ¡hasta esas podíamos llegar!»

José C. PEREZ

AGENDA DE URGENCIA

Horas de visita a los monumentos y museos

MONUMENTOS

ALHAMBRA Y GENERALIFE: De 9,30 de la mañana a 7,30 de la tarde.

ALHAMBRA y GENERALIFE (iluminados): De 9 a 12 de la noche (martes, jueves y sábados y los demás días si hay un grupo de 25 personas como mínimo).

CATEDRAL: De 11 a 1 y de 4 a 7,30.

CAPILLA REAL: De 11 a 1 y de 4 a 7,30.

CARTUJA: De 9 a 1 y de 4 a 7.

SAN JERONIMO: Iglesia, de 10 a 1 y de 3 a 7,30 Monasterio en restauración.

BASILICA DE SAN JUAN DE DIOS: De 10 a 1 y de 4 a 7,30.

SANTA ISABEL LA REAL: De 12 a 2 y de 4 a 7,30.

SANTO DOMINGO E IGLESIAS BARROCAS: De 11 a 1 y de 4 a 7,30.

BASILICA DE LA VIRGEN DE LAS ANGUSTIAS Y TESORO: De 11 a 1 y de 4 a 7,30.

HOSPITAL REAL: En restauración. Visita de 10 a 1.

BAÑOS ARABES: De 9 a 8 de la tarde.

CORRAL DEL CARBON: De 9 a 8 de la tarde.

CASA DE LOS PISAS: De 10,30 a 1,30 y de 3 a 7.

PALACIO DE DARALHORRA: De 10 a 7.

MUSEOS

PALACIO DE CARLOS V: Museo de Bellas Artes. De 10 a 1,30.

PALACIO DE CARLOS V: Museo Arqueológico de la Alhambra: De 9 a 7 (cerrado los domingos y lunes por la tarde).

CASA DE LOS TIROS: De 10 a 1 y de 4 a 7. (Cerrado los domingos por la tarde.)

CASA DE CASTRIL: Museo Arqueológico provincial: De 10 a 2 y de 4 a 7 (cerrado los domingos por la tarde).

CATEDRAL: Museo Catedralicio: De 11 a 1 y de 4 a 7,30.

CAPILLA REAL: Tablas flamencas: De 11 a 1 y de 4 a 7,30.

ABADIA DEL SACRO MONTE: De 10 a 1 y de 4 a 7.

CASA MUSEO DE FALLA: Mañana de 10 a 1. Tarde de 5 a 7.

AYUNTAMIENTO: Museo municipal: cerrado.

PROVINCIA

BAZA: Colegiata, de 10 a 1 y de 4 a 7. Museo Arqueológico: En instalación.

GUADIX: Catedral y Museo: De 10 a 11 y de 5 a 6.

LA CALAHORRA: Castillo - Palacio: De 11 a 8.

MONTEFRIO: Iglesia de la Encarnación, de 11 a 1 y de 4 a 7.

OFICINAS DE INFORMACION

SUBSECRETARIA DE TURISMO: Casa de los Tiros: (Tel. 21022) de 9 a 1 y de 4 a 7.

FESTIVAL DE MUSICA Y DANZA (Palacio de la Madraza, teléfono 25201): De 5 a 7 de la tarde.

CURSO DE EXTRANJEROS, (Facultad de Letras, teléfono 22684): De 10 a 1.

Teléfonos urgentes

BOMBEROS	33222	GUARDIA CIVIL	21439
CASA DE SOCORRO	21263	POLICIA ARMADA	22863
HOSPITAL CLINICO	31885	POLICIA MUNICIPAL	21550
I.N.P. (Seguro Enfermedad)	33600	Compañía Sevillana de Electricidad	21465
POLICIA	21940		

Líneas de autobuses interurbanos

Alsina a Sevilla por la mañana, 7,30 y por la tarde, 3,30; a Córdoba, 7,30 y 7,45; a Málaga, a las ocho de la mañana y 4 de la tarde; a Motril, 8 de la mañana, una de la tarde, 3,30 y 7; a Almuñécar, 7,30 y 6 tarde; a Lanjarón, por la mañana, 8,30 y 10,30, y por la tarde, a la 1, 4,30 y 8. Autedia, a Baza, rápido, 18, y normal a las 19,30. — A Guadix y Huéscar, 17. — La Peza 16,45. — Ramat a Murcia, 8,45. Autedia diario excepto los domingos.

Horario de trenes

Salidas

8'05: Automotor para Valencia, llegada, 20'50, diario.

8'15: Automotor para Algeciras, llegada, 14,15, diario (combina en Bobadilla con Málaga y Sevilla).

8'35: Correo para Alicante, llegada, 24'00, diario (coche de tercera destino Baeza para enlazar con el rápido Sevilla - Madrid).

8'45: Ferrobús para Illora llegada, 9'12 diario.

10,15: Correo para Algeciras, llegada, 21'15, diario (combinación en Bobadilla con Sevilla, Málaga Córdoba y Jaén).

13'30: Ferrobús para San Francisco de Loja, llegada 14,35, diario.

15'00: T.E.R. para Madrid llegada 21,55, diario.

15'20: Rápido para Barcelona (lunes y viernes) llegada, a las 14.

17'15: Automotor para Sevilla, llegada 23'05, diario (combinación en Bobadilla con Córdoba y Málaga)

17'25: Correo para Linares - Baeza, llegado, 23'10, diario (coches directos de tercera para Madrid y Barcelona).

18'20: Automotor para Almería, llegada, 22'15, diario.

18'55: Semidirecto para Almería, llegada 1'15 diario.

19'45: Mensajero para Moreda, llegada 22, diario.

20'00: Ferrobús para San Francisco de Loja, llegada, 21,05 diario.

22'10: Expreso para Madrid, llegada 8'25 diario.

Llegadas

8'00: Expreso de Madrid. Salida 21'45, diario.

8'25: Ferrobús de San Francisco de Loja, salida, 7'20 diario.

9'50: Ferrobús de Illora salida 9'20, diario.

9'55: Ferrobús de San Francisco da, 8, diario.

12'00: Semidirecto de Almería, salida, 5,50 diario.

13'05: Automotor de Sevilla, salida 7'05, diario (con viajeros de Córdoba y Málaga).

13'15: Correo de Linares - Baeza salida, 7'05 diario.

17'35: Rápido de Barcelona (jueves y domingos): salida, 18.

19'50: Correo de Algeciras, salida 8'20, diario.

20'15: TER de Madrid, salida 13'25 diario.

16'00: Ferrobús de San Francisco de Loja, salida, 14'45, diario.

16'52: Automotor de Almería, salida, 12'25, diario.

21'10: Automotor de Almería salida, 8'30, diario.

22'00: Correo de Alicante salida 6'10, diario (coche directo procedente de Baeza).

22'05: Automotor de Algeciras, salida, 15,40, diario, con viajeros de Sevilla y Málaga.

Farmacias de guardia

Farmacias que estarán de guardia hasta el próximo sábado, desde las nueve y media de la mañana a las once de la noche, y que son las correspondientes al turno cuarto:

Carrera del Genil, 5. — Reyes Católicos, 6. — Gran Vía, 51. — San Jerónimo, 13. — Alhóndiga, 37. — Elvira, 10 (plaza de San Gil). — Carril del Picón, 8. — Placeta de Cauchiles (Albaicín). — Avenida de Andaluces, 10. Paseo del Violón 3. — Almenilla, 3 (Camino de Ronda). — Carretera de la Sierra, 28.

SERVICIO NOCTURNO: Farmacias que estarán de guardia esta noche desde las 11 a las 8,30 de la mañana:

Acera de Darro, 38. — Carril del Picón, 8. — Arzobispo Guerrero, 6 (Barriada Virgen de las Angustia).

COMISARIA DE PROTECCION ESCOLAR

La beca no es un premio al escolar sobresaliente, sí la ayuda que necesita el estudiante a quien le falta medios económicos y que, además, muestra un aprovechamiento suficiente.

El Ayuntamiento cooperará en la organización de los Juegos Nacionales de la O. J. E.

LA COMISION PERMANENTE MUNICIPAL APROBO DIVERSOS PROYECTOS DE OBRAS DE NUEVA PLANTA

Presidió el alcalde, don Manuel Sola, la reunión que anoche celebró la Corporación municipal, en sesión de su Comisión permanente. Se despacharon diversos asuntos de interés, siendo los más destacados los siguientes:

OBRAS

Se aprobaron varias solicitudes de licencia para obras de nueva planta: Don José Luis Ruiz Moya, por Cooperativa de "San Cecilio", para treinta y cinco viviendas, en Avenida de Calvo Sotelo, esquina a calle de nueva apertura; don Angel Fernández Girón, para cuarenta viviendas, en Pintor López Mezquita, esquina a calle del Sol; don Salvador Gilabert Collado, en Callejón del Angel; don Fernando González Jordán, en Cuesta del Perro Baja, 3; don Rafael Espigares González, para diez viviendas de renta limitada en prolongación de calle de Santiago.

Obras de reforma: Esclavas del Segrado Corazón de Jesús, en San Jerónimo, 41; don Eloy Salcedo del Valle, en Gran Vía, 41, por calle de Navarrete.

CERTIFICACIONES DE OBRAS

A don Enrique Díaz Martínez, por acondicionamiento del paseo del Padre Manjón, con motivo de las fiestas del Corpus de 13.111'66 pesetas; a don Manuel Gómez Gómez, por reforma de las oficinas de los albergues provisionales, de 47.108'74 pesetas; y a don Antonio Pino Jiménez, por reparación de cuarenta viviendas disponibles en los albergues de damnificados de Santa Juliana, 54.770'39 pesetas; por construcción de evacuatorios en paseo de San Sebastián (ferial) con motivo de las fiestas del Corpus 1966, 47.726'61 pesetas; por obras adicionales en los evacuatorios del paseo de San Sebastián, 4.042'75 pesetas, y por reparaciones en el despacho de la Alcaldía, 52.591'62 pesetas.

Se aprueba el expediente para instalación de industria solicitada por don Ramón Moreno García, para taller de carpintería mecánica en la calle de Navarra s/n (Zaidín).

Cuentas y facturas, se aprueban por un importe total de 948.317'99 pesetas.

Dado su carácter de urgente, y previa aprobación por la Comisión, se acuerda conceder una subvención a la O.J.E. para colaborar en la organización de los IV Juegos Nacionales. La subvención, según la petición del delegado provincial, se estima en ciento setenta y cinco mil pesetas y ofrecer una zambra a los participantes, en el Jardín de los Balcones, en Los Mártires.

También se concede un premio de cincuenta mil pesetas y trofeo para el tiro de pichón.

PESAMES

Se hace constar en acta el pésame de la Corporación al teniente de alcalde señor Méndez Rodríguez-Acosta y al concejal señor Moreno Zayas, por la muerte de la tía de ambos, doña María Josefa Fernández de Córdova y Morales.

Se da el pésame, también, al alcalde de Motril y procurador en Cortes, don Juan Antonio Escribano Castilla, por el fallecimiento de su madre.

Organización Sindical Granada

OBRA SINDICAL DEL HOGAR Y ARQUITECTURA

Concurso para adjudicación de locales comerciales en polígono de la Cartuja "Bd.ª de la Paz"

La Delegación provincial de Sindicatos de Granada, Obra Sindical del Hogar y Arquitectura, convoca en el Boletín Oficial de la Provincia núm. 205 del día 9 de septiembre actual, concurso público para la adjudicación de diecisiete locales comerciales del grupo "Barriada de la Paz" del Polígono de Cartuja de esta capital.

El pliego de condiciones y demás normas a que se ajusta el concurso estarán de manifiesto en las oficinas de la Secretaría Técnica de la Obra Sindical del Hogar y en el tablón de anuncios de la Delegación provincial de Sindicatos, situadas en Gran Vía, 46, hasta las doce horas treinta minutos, del día 3 de octubre próximo, en que quedará cerrado el plazo de admisión de proposiciones.

Granada, nueve de septiembre de mil novecientos sesenta y seis.

El Delegado provincial de Sindicatos.

ECONOMIA Y FINANZAS

CAMBIOS SOSTENIDOS

MADRID, 9. (Servicio especial de Pyresa, por ESCOLAR SOBRINO).—**El panorama que ofrece el mercado de valores, hoy, día de cierre semanal, es de un franco sostenimiento de los cambios, sostenimiento que de modo fehaciente se refleja en un balance de 16 alzas, 12 bajas y 22 repeticiones de los valores precedentes. Contemplando la Bolsa por corros, destaca con luz propia el Bancario, que mantiene erguido el guión y avanza con constantes plusvalías, aunque moderadas; los de electricidad acusan también estabilidad, y si en su grupo alternan las diferencias de signo, son de muy reducido alcance; Galerías Preciados prosigue su línea de recuperación, y en los valores de arbitraje predominan el signo de igualdad, con escasa actividad. Destacan las flexiones de Seat y Unión y Fénix. Se prevén nuevas emisiones de cédulas para inversiones, desde el escaso mercado existente para cantidades altas con motivo del nuevo porcentaje fijado a los Bancos para los fondos públicos que pueden tener. Diferencias registradas en la sesión: Central mejora 5 enteros; 4, Banesto e Hispano; 3, Mercantil, y uno, Ibérico; repiten, Exterior, Popular, Rural y Fomento. Valores eléctricos: Nansa, Viesgo y Moncabril mejoran uno y tres cuartos; Hidrola deja uno, y medio, Hidroeléctrica del Chorro, y uno, Iberduero; operan sin variación, Sevillana, Cantábrico, Unión Eléctrica, Leonesa, Fenosa y Fecsa pequeñas, (las grandes suben medio). Alimentación: Cede 2, El Aguila; no hay diferencia en Azucarera ni en Ebro. Construcción: No acusan modificaciones sus cambios; repiten, Dragados, Hidrocivil, Urbis, Inmobiliaria Metro, Urbanizadora, Encinar, Alcázar, Cantabria y Vallehermoso. Las constructoras de automóviles registran una baja de 7 en Seat, y de uno; en Santa Ana; sube uno. Nueva Montana. Siderúrgicas: Sube uno, Altos Hornos, Duro Felguera, Rif y Riotinto; deja medio, Auxiliar, y confirman su valor, Material, Santa Bárbara y Marconi. Químicas: Explosivos e Hidronitro, uno, y medio, Energía; mejora uno, Española de Petróleos, y repiten, Unquinesa y Resinera. Por último, Telefónica no presenta variación y Campsa cede medio entero.**

POCA ANIMACION EN MADRID

MADRID, 9. (CIFRA). — Terminó la semana en Bolsa con una sesión poco animada por lo que se refiere a volumen de negocio. Las diferencias más notables siguen centrándose en el grupo bancario, que continúa sumando enteros a sus cotizaciones; los eléctricos poco entonados.

De un total de 75 valores, cotizados en renta variable, 23 suben, 16 bajan y 36 no varían.

Indice general: 102,29 contra 102,27.

POCO NEGOCIO EN BARCELONA

BARCELONA, 9. (CIFRA). — Continuó la monotonía y el poco negocio en la sesión de Bolsa de hoy, última de la semana. En el corro de acciones, los valores locales tuvieron pequeños descensos y aunque alguno tuvo alguna pequeña relación, la mayoría o repitieron cambios o retrocedieron algunos enteros. En el grupo bancario sólo el Banco Central ganó 5 enteros y 6, 8 el Hispano Americano. Los restantes repitieron cambios. El volumen de las operaciones realizadas fué inferior al de días pasados.

En los otros corros, poco negocio y poca consistencia en los cambios.

ALZAS BANCARIAS, EN BILBAO

BILBAO, 9. (CIFRA). — La última sesión de la semana bursátil se ha caracterizado por los comentarios en los corridos del Parquet relativos al nuevo porcentaje a aplicar a la composición de Cartera, de Fondos Públicos, por parte de las entidades, lo que hace indicar al aumento en un uno por ciento dicha obligatoriedad que la política oficial va encaminada a una nueva contracción del crédito.

Por lo demás, volviendo a la Bolsa, tenemos nuevas alzas bancarias, excepto en el Banco de Bilbao que sufre un ligerísimo demérito, la firmeza del corro eléctrico y la irregularidad de los demás sectores, si bien han cotizado con predominio de signos positivos.

Cierre equilibrado con dinero para Bancos.

Crónica de Sociedad

TOMA DE POSESION

Hemos recibido un atento saluda del jefe superior de Policía, don Angel Mestanza Soriano, en cuyo cargo se nos ofrece para bien de nuestra Patria.

Agradecemos su cordial saludo y le deseamos muchos éxitos en su nuevo cargo.

DOS SUSTRACCIONES DE COCHES

UNO FUE ENCONTRADO DESPUES, PERO LE FALTABA LA RUEDA DE REPUESTO

Fueron denunciadas ayer dos sustracciones de otros tantos coches. Una, por María Angeles Villalobos Picardo, a quien le sustrajeron su "600-D", matrícula GR-38.081, que valoró en 73.000 pesetas, que tenía en la puerta de su casa. Lo encontró posteriormente a la entrada de la carretera de Pulianas, pero le faltaba ya la rueda de repuesto.

No tuvo la msima suerte Ceferino Martínez Cantal, con domicilio en Carril del Picón, 8, a quien le sustrajeron su "Seat-800", GR-35.700, y que valora en 80.000 pesetas. Este coche no ha aparecido aún.

ATROPELLO GRAVE

Francisco González Juárez, que vive en las casas nuevas del Camino Viejo del Fargue, atropelló con su motocicleta matrícula GR-39.210 al ciclista José García Ruiz, que marchaba por la confluencia del Polígono de Cartuja con la carretera de Pulianas. José, que es de Güevejar, fué trasladado urgentemente al Clínico donde le apreciaron traumatismo cráneo-encefálico, heridas contusas en el cuero cabelludo y pabellón auricular izquierdo. Pronóstico grave.

CASUAL

En caída casual, en su casa, Manuel Sánchez Solano resultó con la fractura del cuello del fémur derecho. A Manuel, que tiene 75 años, se le calificó la lesión de grave.

OTROS ATROPELLOS

Emilio López Alvareda, de 45 años, que vive en Armilla, fué atropellado por una motocicleta. Atendido en la Casa de Socorro le apreciaron lesiones leves.

—Clemente Hinojosa Ibáñez, de 14 años, con domicilio en tercera paralela a Ruiz de Alda, también fué atropellado por un coche. Lesiones leves.

"CHORIZO" DETENIDO

Por infundir sospechas a miembros de la BIC, fué detenido ayer cuando estaba en el Camino de Ronda, Cándido Abril Luna, sin domicilio, calificado como "chorizo" profesional, descuidero y carterista. Pasó a disposición judicial.

PATRIA

Se vende en MADRID

Suscripciones y Publicidad

Quiosco Pasapoga

AVENIDA DE JOSE ANTONIO

(Esquina a Plaza del Callao)

Nubosidad en el Cantábrico y riesgo de tormentas aisladas en el Centro y Sureste

MADRID, 9. (Servicio especial de PYRESA).—**Durante las últimas veinticuatro horas el cielo ha estado muy nuboso en el Cantábrico, registrándose nieblas en las primeras horas de la mañana. En Galicia, nubosidad variable que levantó conforme avanzaba el día, llegando a quedar al poco tiempo despejado, continuando las temperaturas altas. Hoy se han registrado 40 grados de temperatura máxima en Cáceres y Badajoz; 39, en Córdoba; 38, en Madrid y Toledo; 37, en Zaragoza, Sevilla y Jerez de la Frontera, y 36, en Zamora, Ciudad Real, Huesca, Lérida, Gerona, Valencia y Granada. La mínima, de 13 grados, la registró Vitoria.**

INFORMACION TECNICA

El anticiclón responsable de este tiempo extraordinariamente bueno tiende a deshacerse, ya que en el Atlántico próximo se perfila una borrasca perfectamente formada que, más tarde o más temprano, deberá acabar con el aire caliente existente sobre la Península y sustituir el buen tiempo por una situación de tormenta.

PRONOSTICO

Cantábrico: Cielo cubierto. Galicia: Nubosidad variable. Duero, Centro, Levante, Sureste, Ebro, Cataluña y Baleares: Buen tiempo. Centro: Buen tiempo, con probable aparición por la tarde de algunas lluvias aisladas. Extremadura y Andalucía: Buen tiempo en general, con posible aparición de tormentas muy aisladas en las cordilleras y puntos más extremos del Suroeste. Canarias: Notable empeoramiento con nubosidad abundante y riesgo de chubascos de lluvia.—BOREAS.

Máxima en Granada, 34,5; máxima en Armilla, 35,6

Datos del Observatorio de Cartuja: Temperaturas: 17 grados, a las ocho de la mañana; 32,9 grados, a las dos de la tarde, y 31,6 grados, a las siete; presión en milímetros: 698,8, a las ocho de la mañana; 697,4, a las dos de la tarde, y 696,7, a las siete; humedad relativa: 59 por ciento, a las ocho de la mañana; 15 por ciento, a las dos de la tarde, y 16 por ciento, a las siete; temperatura máxima: 34,5 grados, a las 17,10 de la tarde; mínima, 16,7 grados, a las 7,30 de la mañana; media: 25,6 grados; recorrido del viento en las veinticuatro horas: 139 kilómetros; dirección dominante: E-NE. El sol sale a las 6,25 de la mañana y se pone a las 19,31 de la tarde. Pronóstico: Buen tiempo.

Datos del Observatorio meteorológico del aeródromo de Armilla: Temperatura máxima, 35,6 grados a las cuatro y cuarto de la tarde; mínima, 15,4, a las siete de la mañana; viento dominante, sureste; sale el sol a las seis y 52 minutos de la mañana y se pone a las siete y 32 minutos de la tarde.

COTIZACIONES DE BOLSA

DIA 9 DE SEPTIEMBRE DE 1966

BOLSA DE BILBAO

BANCOS		
Acciones		
Banco de Bilbao	1.030	— 5
" de Vizcaya	1.126	+ 1
" Industrial de Bilbao	525	— 25
ELECTRICAS		
Eléctrica de Viesgo	190	=
Eléctricas Reunidas de Zaragoza	145	=
Hidroeléctrica Española	340	+ 1
Iberduero ordinarias	438	— 1
NAVIERAS		
Naviera Aznar	76	+ 2
" Bilbaína	—	
" Vascongadas	—	
QUIMICAS		
F. E. F. A. S. A.	—	
Nitratos de Castilla	—	
La Papelera Española	113	=
S. E. F. A. N. I. T. R. O.	132	=
Unión Española de Explosivos	137,50	=
" Química del Norte	138	=
" Resinera Española	134	— 22
SIDERO - METALURGICAS		
Altos Hornos	66,50	— 0,50
Babcock & Wilcox	100	=
Basconia	—	
Euskalduna	—	
Unión Cerrajera Mondragón	136	+ 1

BOLSA DE MADRID

VALORES DEL ESTADO		
Interior 4 %	98,50	+ 0,50
Exterior 4 %	—	
Amortizable 3 % 1949	—	
" 3,5 % 1951	101,50	=
" 4 % 1908	—	
" 4 % 1951	106,75	=
" 4 % 1950	106,25	— 0,50
" 4 % 1953	106	=
Reconstrucción Nacional 4 %	102	=
R. E. N. F. E. 4 %	101,25	=
GARANTIA DEL ESTADO		
Cédulas B. Hipotecario 4 % c/impues.	—	
" " " 4 %, exentas...	100,50	+ 0,25
" " " 4,5 %, serie B.	96	+ 1
Cédulas Crédito Local 4 %, lotes viejas.	101	— 0,25
" " " 4 %, lotes nvas.	98,50	=
" " " 4 %, interprovi.	105	+ 5
BANCOS		
Acciones		
Banco Exterior de España	—	
" de Crédito Industrial	—	
" Central	1.142	+ 5
" Español de Crédito	1.010	+ 4
" Hispano Americano	876	+ 4
" Ibérico	—	
" Mercantil e Industrial	415	+ 3
" Popular Español	832	=
" Rural y Mediterráneo	303	=
" Granada	—	
ELECTRICAS		
Eléctricas Leonesas	108	=
F. E. N. O. S. A.	284	=
Hidroeléctrica del Chorro	163,50	— 1,50
" Española	339,75	+ 0,75
Iberduero, ordinarias	439,50	— 1
Saltos del Nansa	114	=
Saltos del Sil	280	=
Sevillana de Electricidad	210,50	=
Unión Eléctrica Madrileña	215,50	=
ALIMENTICIAS		
El Aguila	322	=
General Azucarera de España	104	=
Ebro, Azúcares y Alcoholes	—	
CONSTRUCTORAS		
Dragados y Construcciones	372	=
Portland Valderrivas	364	+ 2
MINERAS		
Minas del Rif	—	
Duro Felguera	—	
Los Guindos	—	
Minero Siderúrgica de Ponferrada	—	
MONOPOLIOS		
C. A. M. P. S. A.	176,50	— 0,50
Tabacalera S. A.	192	+ 2
QUIMICAS		
Papelera Española	—	
Unión Española de Explosivos	132	— 1
Hidro Nitro	37	— 1
Española de Petróleos	113	+ 1
Unión Resinera Española	157	=
SIDERO - METALURGICAS		
Altos Hornos	67	+ 1
S. E. A. T.	276	+ 3
Auxiliar de Ferrocarriles	84,50	— 0,50
F. A. S. A.	—	
Ind. Asturiana "Santa Bárbara"	—	
Metalúrgica "Santa Ana"	111	— 1
Nueva Montaña Quijano	—	
TELEFONICA Y RADIO		
Telefónica	165,75	=
TEXTILES		
F. E. F. A. S. A.	—	
S. N. I. A. C. E.	140	=
TRANSPORTES		
Metropolitano de Madrid	178	+ 8
INMOBILIARIAS		
Inmobiliaria Metropolitana	198	=
Inmobiliaria Urbis	127	=
DERECHOS DE SUSCRIPCION		
Banco Central	1.022	+ 3
Banesto	—	
Iberduero	—	

BOLSA DE BARCELONA

Banco Exterior de España	441	=
Aguas de Barcelona	290	— 2
Catalana de Gas y Electricidad	182	— 0,50
Española de Petróleos	416	+ 1
Motor Ibérica	482	=
La Maquinista Terrestre	72	+ 3
Tabacos de Filipinas	306	+ 3
Transmediterránea	154	=
Unión Española de Explosivos	133,50	— 0,50

(Estas cotizaciones han sido facilitadas por el BANCO DE BILBAO)

TOROS

José Fuentes y Juan Muñoz salieron a hombros en Murcia

DIEGO PUERTA Y PALOMO LINARES CORTARON OREJAS EN CALATAYUD

CUATRO OREJAS Y RABO SE ADJUDICO PEDRIN BENJUMEA, EN PUERTOLLANO

MURCIA, 9 (CIFRA). — Quinta de feria. Lleno. Dos novillos para rejones, de Prieto de la Cal y seis toros del Conde de la Corte, broncos y con genio. Peso en vivo: 475, 440, 459, 541, 471 y 490 kilos respectivamente.

Angel Peralta y Alvaro Domecq fueron ovacionados en banderillas, arponcillos y rejones. Ambos fueron ovacionados y dieron vueltas al ruedo.

Jaime Ostos, faena por redondos, cambiados y ayudados. Dos pinchazos y media. (Palmas.)

En su segundo, faena de castigo, trincherazos y redondos. Ovación y música. Pinchazo y media que mata. (Palmas.)

Juan Muñoz, faena por estatuarios, de pecho y trincherazos. Ovación y música. Estocada superior que mata. (Gran ovación, dos orejas, vuelta y salida.)

En el otro, redondos, de pecho y manoletinas. Ovación y música. Estocada que mata. (Gran ovación, una oreja, petición de otra, vuelta y salida.)

José Fuentes, muletea entre los pitones por redondos y ayudados. Ovación y música. Estocada superior hasta el puño y descabello. (Ovación, una oreja, petición de otra y vuelta al ruedo.)

En el último, redondos, de pecho, altos y naturales. Ovación y música. Estocada superior y descabello. (Gran ovación, una oreja y petición de otra.)

Juan Muñoz y José Fuentes dan la vuelta al ruedo a hombros y salen así de la plaza.

DOS OREJAS PARA DIEGO PUERTA

CALATAYUD, 9 (CIFRA). — Primera de feria. Reses de Buendía Santa Coloma, terciados y con poca casta. El tercero es pitado en el arrastre. Buena entrada.

Diego Puerta, faena superior con música. Un pinchazo en hueso. Una entera y seis descabellos. (Ovación y saludos.)

En su segundo, soberbia faena con pases de todas las marcas. Música. Una gran estocada y descabello. (Ovación, dos orejas y vuelta.)

Palomo Linares, faena con pases por alto, redondos y naturales. Música. Media y descabello. (Ovación, una oreja y vuelta.)

En el quinto faena breve para una estocada. (Palmas.)

"Tinín", en el tercero faena valerosa. Una estocada. (Silencio.)

En el último, faena con pases redondos y naturales. Termina de una entera. (División de opiniones.)

DOS OREJAS CORTO "MIGUELIN"

SAN MARTIN DE VALDEIGLESIAS, 9 (CIFRA). — Seis toros de Sancti Spiritu, de Salamanca, gordos y manejables, excepto el último, quedado y peligroso.

Antonio Bienvenida, en su primero, aplausos en verónicas. Faena con pases de tanteo, que se aplauden. Una estocada. (Ovación y una oreja, que el diestro no acepta). En su segundo se luce también con la capa. Faena voluntariosa con un toro peligroso, que se cuela por ambos lados. Pinchazo y estocada. (Ovación y saludos.)

Miguel Mateo "Miguelín", pone a su primero dos pares de banderillas que se aplauden. Faena lucida, para una entera. (Aplausos.) En el otro, faena clásica de toreo tremendista que agrada al respetable. Una estocada. (Ovación, dos orejas y vuelta.)

Santiago Martín "El Viti", brinda su primero al gobernador civil de Madrid, y hace una faena inmensa, entre ovaciones y música. Después de tres entradas consigue a la cuarta una estocada impresionante. (Ovación, una oreja, vuelta y saludos.) En el último de la tarde, el peor del lote, faena breve por las dificultades del bicho. Estocada defectuosa y descabello al segundo golpe. (Palmas al torero y pitos al toro.)

CLAMOROSO TRIUNFO DE ANTONIO ORDOÑEZ, EN RONDA

RONDA (Málaga), 9 (CIFRA). — Corrida goyesca con motivo de las fiestas de Pedro Romero. Toros de los herederos de doña María Montalvo, de Salamanca, para Antonio Ordóñez, Gregorio Sánchez y Fermín Murillo. Lleno. El ganado fue bravo y noble.

Antonio Ordóñez, en su primero, faena extraordinaria, que remató con una estocada fulminante. (Ovación, dos orejas, rabo y vuelta al ruedo). En su segundo, faena monumental para una estocada. (Ovación, dos orejas, rabo petición de la pata y dos vueltas.)

Gregorio Sánchez, en su primero, bien con la muleta. Estocada y descabello. (Aplausos y vuelta.) En su segundo, faena variada, para media estocada y descabello. (Ovación y vuelta.)

Fermín Murillo, en su primero, faena pinturera para pinchazo y estocada. (Ovación, una oreja y vuelta.) En el que cerró plaza, buena faena a un toro difícil. Pinchazo y descabello. (Ovación y vuelta.)

PEDRIN BENJUMEA PROSIGUE ARROLLADOR

PUERTOLLANO (Ciudad Real), 9 (CIFRA). — Ocho novillos de Flores Albarrán, con poder y desiguales. Al segundo se le dio la vuelta al ruedo y el séptimo fue devuelto a los corrales. Lo sustituyó el sobrero de la misma ganadería.

Rafael Valencia, faena insulsa para cinco pinchazos, media y siete descabellos. (Silencio.)

En su segundo torea desconfiado. Cinco pinchazos, estocada y cuatro descabellos. (Silencio.)

Pedrín Benjumea, en su primero, faena valiente y torera para media y una entera. (Ovación, dos orejas, vuelta y salida a los medios.)

En su segundo, faena temeraria para estocada y descabello. (Ovación, dos orejas, rabo, vuelta y saludos.)

Adolfo Rojas, de Venezuela, torea valiente para una estocada. (Ovación, una oreja, petición de otra, dos vueltas y saludos.)

En su segundo, faena entre los pitones para una estocada. (Ovación, una oreja y dos vueltas al ruedo.)

Rafael Roca, faena artística para una entera. (Ovación, dos orejas, vuelta y saludos.)

En el último toreó voluntarioso para estocada y descabello. (Palmas.)

OLCINA ESCUCHO DOS AVISOS

ARENAS DE SAN PEDRO, 9 (CIFRA). — Cuatro novillos de don Alberto del Yerro Sánchez - Monje, de Salamanca. Un tercio de entrada.

José Olcina, pitos en su primero y pitos y dos avisos en el otro.

Angel Vázquez, vuelta al ruedo en su primero y pitos en el último.

TOROS en BAZA

Empresa: Miranda. FERIA Y FIESTAS 1966

Hoy, sábado. — A las 5 de la tarde.

EXTRAORDINARIA CORRIDA DE TOROS

6 BRAVOS Y ESCOGIDOS TOROS, 6

de la acreditada ganadería de DON LUIS FRIAS, de Ciudad Real, para

Miguel Mateo MIGUELIN

CURRO GIRON

Vicente Fernández **«EL CARACOL»**

El lunes, día 12,

EL FAMOSO ESPECTACULO COMICO-TAURINO-MUSICAL

El Bombero Torero

DEPORTES

Catorce jugadores desplaza Eizaguirre a Las Palmas

SE CELEBRO LA TRADICIONAL COMIDA DE HERMANDAD

MAÑANA, A LAS SIETE, EN LOS CARMENES, RECREATIVO - LINENSE

Primera salida oficial. Ya estamos en danza. Esta mañana, bien tempranito, a las ocho y media, la expedición del Granada saldrá de la Plaza del Carmen en autocar, rumbo a Madrid, donde por la noche tomará el avión que, en rápido vuelo, le dejará en el aeropuerto canario.

Los jugadores que ha convocado Eizaguirre son estos: Ñito, Manolín, Tinas, Datzira, Zubiaurre, Tosco, Santos, Lorenzo, Lara, Agüero, Vicente, Miguel, Flores y Almagro. En total, catorce jugadores.

Marcha de delegado el propio presidente, don José Bailón, quien desea estar al lado de los jugadores en este primer desplazamiento liguero. La estancia de la expedición en las Afortunadas se prolongará hasta el miércoles, pues se ha concertado un amistoso en Tenerife para el martes por la noche, aprovechando que el club tinerfeño ha montado instalación eléctrica, recientemente, en su estadio Heliodoro Rodríguez.

Charlamos brevemente con Ignacio Eizaguirre. La alineación del equipo está prácticamente decidida y no hace falta ser un lince para entresacarla de los hombres que viajan. Lo más probable es que queden descartados Tinas, Manolín y Flores, quedando, por tanto, este equipo: Ñito; Tosco, Datzira, Zubiaurre; Santos, Lorenzo; Lara, Almagro, Miguel, Agüero y Vicente. Nada menos que tres canarios en la alineación: Ñito, Tosco y Vicente, y dos gaditanos: Lara y Miguel. Casi el cincuenta por ciento del equipo.

Tanto el entrenador como el presidente del club expresaron su confianza en las posibilidades del equipo, aunque con la lógica cautela que impone siempre los comienzos de temporada y las dificultades especiales que habitualmente entrañan los desplazamientos a Canarias.

ALMUERZO DE HERMANDAD

Ayer se celebró el tradicional almuerzo de hermandad que todos los años ofrece el Granada con motivo del comienzo de la temporada. Asistieron los entrenadores y jugadores del Granada y Recreativo, personal del club y representación de la Prensa y Radio granadina. Presidieron la mesa, junto al señor Bailón Verdejo y su Junta directiva, el delegado provincial de Sindicatos, don Bernardo Cuenca Cerveró, y capellán del club, padre Gerardo Caballero de Villaviciosa.

A los postres, y en el turno de los discursos, hicieron uso de la palabra el secretario administrativo del club, don José Cuéllar; entrenador del Recreativo, don Manuel Ibáñez; don Francisco Valenzuela, en nombre de Prensa y Radio; don Ignacio Eizaguirre, entrenador del Granada; don Bernardo Cuenca Cerveró, delegado provincial de Sindicatos; y el padre Gerardo, finalizando la grata reunión con unas sentidas palabras de don José Bailón. Todos los oradores fueron ovacionados, destacando la brillante intervención del señor Cuenca Cerveró, "un bilbaíno afincado en Granada hace nueve años y que siente el mismo amor que un granadino por esta gran ciudad".

Al final se brindó por los éxitos del Granada y Recreativo en la temporada que comienza mañana.

RECREATIVO - LINENSE

Manolo Ibáñez celebró ayer sesión de entrenamiento para perfilar el "once" que mañana, a las siete de la tarde, se enfrentará a la Balompédica Linense. Solamente tiene la duda del extremo derecho para el que Blanco parece tener más opción, y en la puerta que lo mismo puede salir Cobo que Félix. Los demás hombres serán: Santisteban, Barrachina, Prieto y Espigares en la defensa; Moreno - López y Gerardo en la media y Bello, Villalta y Fernández, para la delantera.

El partido ha despertado mucho interés, pues la Balompédica Linense, que la temporada última alcanzó el título de campeón mantiene íntegras sus aspiraciones de ascenso a Segunda División y además cuenta en sus filas con el fichaje sensacional: Tejada, medio volante del Real Madrid, que está haciendo el servicio militar en Rota.

La hora del encuentro, siete de la tarde, con medio tiempo bajo la luz de los focos, es grata para acudir al estadio de la carretera de Jaén, esperándose numerosa concurrencia de aficionados.

CODINA

Ayer se celebró la tradicional comida de hermandad del Granada ante el inminente comienzo de la temporada. En la fotografía de Ferrer un momento de la intervención del presidente del club, señor Bailón Verdejo.

EL CAUDILLO PRESENCIARA LAS REGATAS DE TRAINERAS DE SAN SEBASTIAN

SAN SEBASTIAN, 9 (ALFIL). — Su Excelencia el Jefe del Estado, Generalísimo Franco, presidirá el próximo domingo, desde su yate "Azor", las regatas de traineras de San Sebastián, haciendo entrega a su final, al patrono de la tripulación vencedora, de la bandera de honor.

Como se recordará, el domingo pasado tuvo lugar la primera de estas regatas, en la que se impuso la embarcación de Fuenterrabía, que es la favorita de la prueba.

Mañana comienza sus actividades deportivas la Peña "Amigos del Llano"

Se recuerda por medio de las presentes líneas, a todos los componentes de la Peña "Amigos del Llano de la Perdiz", que mañana, domingo, (D. M.), iniciaremos las actividades futbolísticas de la presente temporada.

El partido inaugural dará comienzo a las 9,30 horas, y se recuerda a todos que tengan la máxima puntualidad.

Nuevamente volvemos a insistir en el peligro que hay al encender fuegos y sobre todo cuidar de apagar bien los cigarros, ya que como no ha llovido todo el cuidado que se tenga es poco, debido a lo seco que se encuentra el terreno.

Quedamos muy agradecidos a aquellos que cooperen por el bien de aquel paraje.

MARCHO A BRUSELAS EL VICEPRESIDENTE DE LA FEDERACION INTERNACIONAL DE CICLISMO

BARCELONA, 9. (ALFIL). — Ha salido por vía aérea con destino a Bruselas el vicepresidente de la Federación Internacional de Ciclismo y presidente de la sección ciclista de la Unión Deportiva de Sans, don José María Sentís para tratar con los otros directivos del máximo organismo ciclista internacional el caso "dooping" por cuyo desacato fueron sancionados seis hombres, entre ellos Anquetil y Stablansky que debían tomar parte en la Vuelta a Cataluña.

GRAN PREMIO CICLISTA EN GUIPUZCOA

SAN SEBASTIAN, 9. (ALFIL). — En la localidad de Cestona se ha disputado la prueba "Gran Premio Ciclista", con participación de 44 corredores, que cubrieron un total de 109 kilómetros.

Aunque hubo numerosos intentos de escapada, la carrera se realizó en compacto pelotón, disputándose la victoria al sprint, en el que venció Félix González, del Fagor, en un tiempo de 2-52-40 (promedio 38,4). Seguido de Andrés Incera, Gabriel Mascaró, Elorriaga, Goyeneche, Uribezubia, etc., hasta 32 clasificados.

FUTBOL MODESTO

Para tratar de la organización del próximo campeonato de juveniles se cita pasado mañana a los delegados de los equipos juveniles, a las nueve de la noche, en los locales de la Delegación provincial de fútbol, Plaza de los Campos, 4.

CITA DEL HUETOR VEGA

El C. D. Huétor Vega cita a todos sus jugadores para mañana, domingo, a las ocho, en el campo de La Zubia.

DEL GRANADA JUVENIL

El Granada juvenil cita a todos sus jugadores para mañana, domingo, a las ocho, en el campo de La Zubia.

C. D. «LA PAZ»

Para hoy, sábado, a las ocho y media de la noche el C. D. «La Paz», cita en El Cortijo (Polígono de Cartuja) a todos sus jugadores. Se ruega puntual asistencia por los asuntos de interés a tratar.

BARRIADAS, O. J. E.

Se cita a todos los jugadores de este equipo, hoy, a las nueve de la noche, en el bar «Norte», para tratar asuntos del máximo interés. Asimismo deberán acudir los señores G. Molina, Quesada, Gerardo y Cuesta.

C. D. ESTRELLA y C. D. FIGARES

Se cita para esta noche a las nueve, en el lugar de costumbre, a todos los jugadores del C. D. Estrella y C. D. Figares, a fin de tratar asuntos de gran interés.

DISTRIBUIDOR EXCLUSIVO

PARA ESTA PLAZA Y PROVINCIA, LO PRECISA PRIMERA FIRMA NACIONAL DE ESTRUCTURAS Y ESTANTERIAS METALICAS.

Se requieren solvencia y organización comercial.

Escribir: APARTADO, 482 (letra S). :-: GIJON

CADA DIA

"GOLEAREMOS" A DINAMARCA Y GRECIA

El atletismo es, hoy por hoy, el deporte de moda en España, y, entre nosotros, sólo se consigue eso mediante una serie de victorias claras que demuestran la pujanza nacional en la modalidad de que se trate. Los triunfos sobre Francia en Madrid y sobre Bélgica en Bruselas nos han situado, además, en una plataforma europea de cierta categoría, que ahora podemos refrendar en Copenhague en el triangular que disputaremos sábado y domingo a Dinamarca y Grecia. Y es importante señalar desde un principio que ahora no debemos ir simplemente a ganar, sino a conseguirlo por una amplia diferencia.

El año 1958, en otro triangular celebrado en Bélgica, perdimos con Dinamarca por 112-99, pero los días 20 y 21 de julio de 1963, en el estadio madrileño de Vallehermoso, nos sacamos la espina por 118-90, en una confrontación que debía montarse en el país nórdico, pero que, por razones extradeportivas, vino a parar a nuestros pagos. Hay todavía, por cierto, varias concomitancias entre nuestra selección de entonces y la actual: Paraíso ganó los 200 metros en 22-1 y fue segundo en 100 con 10-8; y también vencieron Barneitos en 800 con 1-51-3, Haro en 5.000 y en 10.000 con 14-37 y 30-32, Consegal en pértiga con 4,21 metros —que fueron "récords" nacional absoluto—, y Ufer en 110 vallas con 15-1; además, Andrés marcó otra plusmarca en jabalina con 70,70 y fue segundo en su prueba, lo mismo que Sola en pértiga con 4 metros, Vidal Quadras en disco con 46,28, y Gándara en peso con 15,98 —Vidal Quadras fue tercero con 15,89—; Arteaga y Barbeitos formaron parte del equipo en el relevo largo, y Paraíso en el corto; y, como nota pintoresca, Garriga fue último en altura con 1,90, la misma marca de Aguado, que fue segundo. Después, el pasado año, los días 26 y 27 de junio, en el cuadrangular de Enschede válido para la clasificación de la Copa de Europa, Holanda se impuso con 60 puntos, seguida de España con 58, Dinamarca con 49 y Portugal con 33: una clara diferencia respecto a los daneses, pese a los numerosos y sorprendentes fallos hispanos; digamos, para los aficionados estadísticos, que los atletas de Dinamarca lograron mejores puestos que los nuestros en 200 y 1.500 metros, en las dos carreras cortas de vallas, en los dos relevos, en jabalina y en disco.

A Grecia la vencimos, inesperadamente para muchos, en el propio Atenas, por 108-104. Luego, el pasado año, el 14 y 15 de agosto, la derrotamos en Madrid por un amplio 118-90, en el que Areta, al igual que frente a Dinamarca en 1963, ganó la longitud y el salto triple; también merece recordarse que Gayoso batió el "récord" de 400 vallas en 52-4. Grecia apenas cuenta con otra figura que el pertiguista Papanicolau, y los daneses se han limitado a una mera presencia simbólica en los europeos de Budapest, en los que, si no nos falla la memoria, corrió uno de sus atletas los 800 metros.

¿Pronóstico? Saben que al crítico le gusta hacerlos, y que siempre está dispuesto a mojarse la más vilipendiada parte anatómica del ser humano con tal de coger buenos peces. Pero sería muy lento detallar todas las pruebas, dada la participación de tres países. Por eso, nos limitaremos a señalar que la diferencia entre España y sus dos rivales debe oscilar en torno a los veinte puntos, salvo esas sorpresas inesperadas que siempre pueden esperarse en el deporte. Pero, si no se producen anomalías, hay que ganar... y por "goleada".

GAYTAN

(Exclusiva de PYRESA)

Hoy, sensacional combate de boxeo entre el alemán Mildenberger y Cassius Clay

"JAMAS ME HE SENTIDO MAS SEGURO DE MI MISMO", DICE EL CAMPEON DE EUROPA DEL PESO PESADO

LAS APUESTAS ESTAN SIETE CONTRA UNO, FAVORABLE AL CAMPEON MUNDIAL

FRANCFORT, 9 (ALFIL). — Para hallar a los partidarios más apasionados del campeón de Europa de boxeo del peso pesado, el alemán Karl Mildenberger, que mañana en el Waldstadion de Francfort se enfrentará al coloso Cassius Clay, campeón mundial, es preciso ir a Koenigstein, pequeña estación termal en el macizo boscoso de Taunus: allí, en Koenigstein, es donde Mildenberger se prepara concienzudamente desde hace seis semanas para el combate más importante de su carrera.

—Jamás me he sentido más seguro de mí mismo ni más confiado ante un combate —ha declarado Mildenberger— aunque sé la calidad de Clay y las dificultades de la pela. Sin embargo, confío. Me he entrenado minuciosamente con mi amigo Conny Rudhof, y creo que puedo derrotar a Clay. En todo caso, pelearé con todo el coraje de que sea capaz.

Mildenberger pronunció estas palabras sin jactancia, tranquilo y sin acusar nerviosismo. Mildenberger tiene un aspecto impresionante y parece en gran forma.

En estos momentos, Francfort, Koenigstein y toda Alemania viven el frenesí de la confianza en su campeón. Frenesí que llegaría al paroxismo si Mildenberger derrota a Clay. La expectación por el combate es enorme y los escasos billetes de entrada que hay disponibles alcanzan precios astronómicos en el mercado negro.

Las apuestas están a siete contra uno a favor de Clay, pero los "bomakers" no dan abasto para satisfacer a los apostadores. Al fin y al cabo, la proporción que se ofrece en favor del alemán es tentadora.

Aquí, los aficionados confían en la famosa "guardia cambiada" de Mildenberger, que podría desconcertar a Clay y provocar su derrota. Ni que decir tiene que el ambiente pesará también en favor del alemán, pero serán muchos lor norteamericanos que presencien el combate. En las primeras filas del ring habrá mañana nombres célebres: Joe Louis, Max Schmelling, Bubi Scholz. Invitados de honor serán los jugadores de la selección alemana de fútbol, subcampeones del mundo, y todo vendrá a animar aún más el ambiente de acontecimiento extraordinario que rodea al combate.

A pesar de la confianza de Mildenberger y de la fe de sus incondicionales, nadie duda de la calidad de Clay, que es el favorito. Buena prueba es que gentes tan realista como los apostadores profesionales se arriesgan a ofrecer ese siete contra uno a favor del norteamericano.

UN BOXEADOR ALEMAN, ENCARCELADO

ESPIRA (Alemania occidental), 9 (ALFIL). — El campeón de Europa amateur de los pesos moscas, el alemán, Hans Freistadt, ha sido condenado a seis meses de privación de libertad por robo.

En efecto, Freistadt había sustraído, en varias veces, hasta la suma de 2.600 marcos a su preparador. Para ello, se había hecho con una copia de la llave de su apartamento y encontró el dinero en un armario.

Con sus 21 años, Freistadt había intentado el año pasado seguir la carrera de cantante en clubs nocturnos, pero carecía de preparación.

RETRANSMISION POR TELEVISION

MADRID, 9 (ALFIL). — Televisión Española comunica que mañana, sábado, retransmitirá con la red de Eurovisión, desde Alemania occidental, el combate de boxeo pesos pesados del campeonato del mundo, entre Cassius Clay y Mildenberger. Este programa comenzará aproximadamente a las siete y media de la tarde, con una duración imposible de anticipar antes de celebrarse.

FOLLEDO VENCIO POR PUNTOS A SUGAR "BOY" NANDO

MADRID, 10 (ALFIL). — Luis Folledo ha vencido por puntos al púgil dominicano: Sugar "Boy" Nando, en pelea

celebrada anoche en la plaza de toros de las Ventas de Madrid.

Eil combate, en pesos libres, estaba concertado a diez asaltos.

CONGRESO MUNDIAL DE EDUCACION FISICA Y DEPORTIVA, EN MADRID

Asistirán representantes de numerosos países

MADRID, 9. (ALFIL). — Con ocasión del Congreso mundial de Educación Física y Deportiva se celebrará el II Coloquio internacional de estudios médicos en la educación física y el deporte. Comprenderá dos ponencias: "La medicina práctica en la Educación Física" y la "preparación biológica del deportista de competición".

Además de la intervención de la medicina deportiva en el tema IV del Congreso mundial de Educación Física, la Federación Española de Medicina de la Educación Física y el Deporte, ha organizado el II coloquio internacional de estudios médicos sobre estos temas.

Consta este coloquio, en el que han de tomar parte las más destacadas personalidades de la medicina deportiva mundial, de dos apartados fundamentales: el primero se refiere a la medicina práctica en la Educación Física, que comprende cinco ponencias en las que intervendrán destacados profesores extranjeros y nacionales.

El segundo apartado de este coloquio lleva el enunciado "Preparación biológica y sociológica del deportista en competición" también con intervención de destacadas personalidades.

Como complemento a estos temas fundamentales serán presentadas una serie de comunicaciones por las más destacadas figuras de la especialidad así como también y en los mismos días, habrá una reunión del grupo latino de médicos de la Educación Física y el Deporte y la Federación Española celebrará su Asamblea anual.

La importancia del temario y el interés que ha despertado en los medios científicos de la medicina deportiva mundial, ha hecho que asistan a este certamen numerosos representantes de todos los países interesados en estas materias.

QUINTA Columna

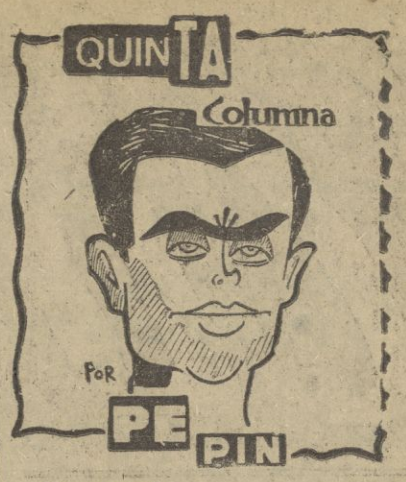

Hermandad.

El almuerzo que la directiva ofreció a jugadores, entrenador y empleados estuvo presidido por un gran ambiente de cordialidad, lo cual era de esperar, pues a ver quién es el que se atreve a decir que esto o aquello está mal, teniendo ante sí una buena paella y unas no menos buenas copas de vino español. No obstante, por "bajines" hubo alguna que otra crítica, que no puede tomarse a mal, porque que sería del fútbol si no hubiera gente descontenta.

* * *

iaje que merece la pena.

Esta vez no ha habido problema para nombrar delegado en el viaje a Canarias. Cierto que se necesitaba un directivo que dispusiera de cuatro días libres, cosa que otras veces era difícil, pero ante las perspectivas de excursión tan magnífica fueron varios los dirigentes que levantaron la mano. El presidente, para evitar discusiones dijo la última palabra: "señores, para que no haya peleas, voy yo y todo arreglado".

* * *

Dos fórmulas.

Desconocemos la alineación que va a sacar el "mister" en el primer encuentro, pero por lo visto en el entrenamiento, se deduce de que Ignacio duda entre dos formaciones: una para hacer un juego discretamente ofensivo y otra con vistas a plantear un cerrojo como una casa. En la primera Santos y Lorenzo estarían en la media con Agüero y Vicente de ala izquierda, mientras que la segunda incluiría a Zubiaurre con Lorenzo y Santos - Agüero en vanguardia.

* * *

Un palco.

La "Peña Luis", formada por los aficionados don Fernando Rubio, don Luis Prats, don Ramiro Esteve, don José Mora, don Adolfo Guía y don Carlos Tomás Romero, adquirieron el palco 36, el último de la tribuna, en el que han colocado una mesa de camilla, con estufa de butano, luz eléctrica propia, bar individual y juegos de parchí y oca. Es natural que estos buenos hinchas no piensen en usar los juegos, porque están convencidos de que el equipo lo va a hacer tan bien, que sería lástima perderse un minuto.

* * *

A cero con la Federación.

El señor Bailón regresó en la madrugada de ayer de Sevilla, a donde fue en unión del tesorero señor Crespo. Durante la comida ambos se ufanaban de haber liquidado toda la deuda con la Federación. Así, que por vez primera en muchos años, el Granada C. de F. está a cero con el organismo andaluz de balompié, lo cual no pueden decirlo todos los clubs de España, posiblemente ninguno. Para celebrar tal acontecimiento los federativos andaluces invitaron a nuestros directivos a una suculenta cena.

* * *

Ahorrando.

Nadie podrá acusar a la directiva de malgastar el dinero, porque miren hasta donde afinan nuestros dirigentes que, con motivo del viaje a Canarias, restringen al máximo el número de personas. Eizaguirre dijo quince jugadores y la directiva quitó uno; todos los equipos llevan un masajista, el Granada lo deja en tierra para ahorrar un billete. Y menos mal que el señor Bailón está un poco viejo, que si no, capaz era de ir de portero suplente.

* * *

Ganar.

Ya llega el momento de que empecemos a preocuparnos seriamente del porvenir del Granada, porque los seis primeros encuentros son como para echarse a temblar. Pero como en fútbol lo importante es lo más próximo, de ahí que creamos oportuno rogar a los jugadores un esfuerzo especial para no regresar de vacío de Canarias —transistores aparte—, porque ello supondría un estímulo moral de gran influencia con vista a las siguientes confrontaciones. Y piénsese que teóricamente el estadio Insular, es de los pocos teóricamente potables para positivos.

* * *

Problema.

El Recreativo anda flojo de efectivos, porque una cosa es tener muchos nombres en plantilla y otra muy distinta es disponer de once hombres para formar el equipo. Manolo Ibáñez tiene el propósito de exponer el problema a la directiva, y pedir el pase de algún jugador del primer equipo, apuntando por el momento en dirección al extremo Mendoza, por ser el ala derecha uno de los puestos sin cubrir. Pensaba recurrir a Ortega, pero el ex recreativista hace a menos volver con sus antiguos compañeros.

ESTA TARDE, EN EL ESTADIO, CLAUSURA DE LOS CURSILLOS DE NATACION

CHICOY NADARA EN EL "I TROFEO EDUARDO ENTRALA"

Esta tarde, la piscina del estadio de la Juventud, será escenario del Festival de clausura de los cursillos de natación, que desde mediados de julio, han venido celebrando el C. D. Alhamar y la Delegación de Juventudes. Se celebrarán pruebas de 25 metros, para los niños y niñas que han aprendido a nadar en el cursillo y se les entregará el diploma justificativo. También habrá pruebas de 100 metros en los estilos de braza, espalda y crawl, para los más avanzados en el aprendizaje, disputándose diversos premios y trofeos. La casa "Ilsa-Frigo", ofrecerá una degustación de sus productos a todos los participantes.

El festival comenzará a las seis y media de la tarde y el Colegio de Arbitros de la Federación Sureste nos ruega citemos a los colegiados, para que se encuentren en la piscina del estadio un cuarto de hora antes del comienzo de las pruebas.

I TROFEO "EDUARDO ENTRALA"

Las gestiones entabladas en Sabadell por el delegado de la Sureste, don José Vinuesa, han tenido excelente fruto y ya se cuenta con la actuación segura en el "I Trofeo Eduardo Entrala" que se celebrará el sábado, día 17, de magníficos nadadores como el actual recordman de España de 100 libre, el valenciano José Antonio Chicoy. También vendrá su compañero de equipo Ernesto Antoli-Candela, el campeón sevillano Paquili Martínez y el gran nadador malagueño Octavio Apalátegui.

Como ya hemos anunciado, el trofeo se disputará sobre la distancia de 200 metros libres, y habrá premios para el ganador absoluto y los primeros clasificados granadinos. Las chicas nadarán sobre la distancia de 100 metros, así como los menores de 12 años, teniendo cada categoría sus premios especiales.

También se desplazarán a Granada, probablemente, los saltadores valencianos Juan Durá y Garabato, que harán una exhibición de saltos de trampolín, breve e intensa por la dificultad y vistosidad de los saltos elegidos.

CAMPEONATOS REGIONALES INFANTILES

Definitivamente, los días 23 y 24 de este mes, se disputarán en Cartagena los campeonatos regionales infantiles, en los que intervendrán equipos de Granada, Motril, Cartagena, Murcia y Albacete.

El orden de pruebas será el siguiente: Día 23, 400 libre masculino; 100 braza femenino; 100 espalda masculino; 100 libre femenino; 100 mariposa masculino; relevos, 4 por 100 libre masculino, y relevos, 4 por 100 estilos, femenino.

Día 14: 400 libre femenino; 100 braza masculino; 100 espalda femenino; 100 libre masculino; 100 mariposa femenino; relevos, 4 por 100 libre femenino; relevos, 4 por 100 estilos masculino.

El día 25 se disputará la travesía a la dársena de Escombreras. Posiblemente, dentro de este programa se incluya también un encuentro Granada-Cartagena, para la categoría de menores, tanto niñas como niños. Todavía no puede darse como seguro, aunque las gestiones con el Club Repesa, organizador de estos festivales, van por muy buen camino. La selección de los equipos masculino y femenino de Granada, se ha encomendado al entrenador del C. N. Neptuno, don Manuel Rodríguez, que habrá de ceñirse a la cifra de siete nadadores y siete chicas como máximo para formar los equipos.

JOSE LUIS ENTRALA

LA MAS RAPIDA DE TODAS

He aquí la lancha rápida «Ghost Rider», durante una carrera internacional sobre 198 millas, que ganó por un margen de 42 minutos y a una velocidad de 41 millas por hora. Las malas condiciones del mar balancearon fuertemente la embarcación, tanto que su ingeniero, Bob Sherbert, se fracturó sus tobillos, pero no por esto abandonó, sino que pidió a su compañero con él a bordo, el americano Jim Wynne, que prosiguiera. La embarcación, de veintiocho pies, fue construida en Cowes, en la isla de Wight. — (Foto EUROPA PRESS)

CONDUCTOR: Circule por la derecha: la preocupación de cada uno es la seguridad de todos

cine

TEATRO CINE REGIO

(REFRIGERADO)
TEMPORADA DE VERANO
:: PRECIOS REDUCIDOS ::

:: SESIONES, DESDE LAS 5, ULTIMA A LAS 11 ::

¡¡ESTRENO DE UNA PIEZA MAESTRA DEL CINE DE TERROR!!

¡¡SOLO PARA QUIENES GUSTEN ENFRENTARSE CON EL MIEDO!!

(Mayores 18 años)

¡¡MIEDO... UN MIEDO QUE CRECE EN CADA SECUENCIA...
UN MIEDO QUE HIELA LA SANGRE...!!

Coliseo Olympia

(REFRIGERACION ANGLO)

A las 5 - 7 - 9 y 11

HOY

¡ESPELUZNANTE ESTRENO!

¡La película más terrorífica de toda la historia del cine!

¡FASCINANTE! ¡MISTERIOSA!
¡TERRIBLE!

La sangre del vampiro

(Mayores 18 años)
— EASTMANCOLOR —

— con —

DONALT WOLFIT y
BARBARA SHELLY, en

¡Cosas horribles como nunca imaginadas por la mente del hombre!

ALIATAR CINEMA

REFRIGERACION ANGLO
= 5 — 7 — 9 y 11 =

¡EXITO APOTEOSICO!

UNA PELICULA DISTINTA

PRIMERO YO

(Mayores 18 años)

Con ALBERTO MENDOZA
SUSANA FREYRE
MARILINA ROS (como Laura)
y la presentación de
RICARDO ARECO
(como Jackie)

Un relato moderno escrito en el lenguaje amargo y aleccionador que el tema requería

PALACIO del CINE

PROYECCIONES A LAS
7 y a las 10

WEST SIDE STORY

(VERSION ORIGINAL)
— TECHNICOLOR —
= SISTEMA =
TODD - AO

NATALIE WOOD
RICHARD BEYMER
RUSS TAMBLYN
RITA MORENO
GEORGE CHAKIRIS

UN MARAVILLOSO ESPECTACULO EN PANTALLA GIGANTE, QUE MERECIO

10 «OSCAR»

DE LA ACADEMIA DE CIENCIAS Y ARTES CINEMATOGRAFICAS DE HOLLYWOOD

(Tolerada mayores 16 años)

MAÑANA, PROYECCIONES A LAS
4 - 7 y 10

Están a la venta las localidades

CINE GRAN VIA

(REFRIGERADO)

Programa núm. 14.

¡HOY, GRAN EMOCION!

La extraordinaria producción norteamericana de aventuras del Oeste, en Tecnicolor,

Una pistola al amanecer

Por ROBERT STACK y
VIRGINIA MAYO

Director: JACQUES TOURNEUR

(Autorizada mayores 14 años)

Sesiones desde las 5, última a las 11

CINE VICTORIA

(BARRIADA DE LA CHANA)

Sesiones, 9 y 11 -- Terraza de verano

¡¡UNICO DIA!!

¡¡Con un fondo de violencia, una película llena de ternura...!!

El sabor de la violencia

ROBERT HOSSEIN
GIOVANNA RALLI

— Cinemascope —
(Mayores de 14 años)

GOYA 5 - 7 - 9 y 11

= REFRIGERADO =

¡SENSACIONAL — ACONTECIMIENTO!

¡Una modernísima película de la WARNER BROS!

DOS EN LA GUILLOTINA

(Mayores 14 años)

CONNIE STEVENS-DEAN JONES
CESAR ROMERO

¡No se confunda! "DOS EN LA GUILLOTINA" no es una película de la Revolución francesa, es la más moderna y fascinante combinación del más puro "suspense" y la más desbordante diversión

— PANAVISION —

ASTORIA

:: Avenida Calvo Sotelo ::
= DESDE LAS CINCO =

SHERIFF HOBA "H"
Technicolor. — FRED McMURRAY
(Mayores de 14 años)

ALHAMBRA

:: Calle Molinos ::
= DESDE LAS CINCO =

"EL ENMASCARADO CONTRA EL ASESINO INVISIBLE"
(Para todos.)

APOLO

:: Zaidín ::
= DESDE LAS CINCO =

"AMAZONAS NEGRAS"
— Cinemascope - Technicolor —
(Mayores de 18 años)

ALBENIZ

:: Barrio Figares ::
= DESDE LAS NUEVE =

"LA REINA DEL NILO"
— Cinemascope - Technicolor —
(Mayores 18 años)

ALAMEDA

:: Martínez de la Rosa ::
= DESDE LAS 8'30 =

"UN TIRO POR LA ESPALDA"
(Mayores de 18 años)
— Cinemascope - Technicolor —

NEVADA

:: Carretera Sierra ::
= DESDE LAS 8'30 =

"AMOR EN HAWAI"
Technicolor — ELVIS PRESLEY
(Mayores 18 años)

Madrigal

= SU LOCAL REFRIGERADO =

(Para mayores de 18 años)

A las 5, 7, 9 y 11

RADIO-FOX FILMS, PRESENTA A

= EMMANUELE RIVA =

en el estreno de un film selección de Francia de gran calidad cinematográfica y literaria, para públicos inteligentes y de sensibilidad humana

RELATO INTIMO

(THERESE DESQUEYROUX)

...Thérése es un ser ardiente y frío, secreto y abierto; Thérése es una contradicción hecha carne...

EL LUNES, ESTRENO

MISION LISBOA

Cinemascope-Eastmancolor

Por BRETT HALSEY

CINE GRANADA

A las 5 - 7 - 9 y 11

¡EXTRAORDINARIO EXITO!

Una obra amorosa cuya emotividad cala en el corazón de todos

ROBERT TAYLOR y
VIVIEN LEIGH, en

EL PUENTE DE WATERLOO

(Mayores de 18 años)

Después de "El puente de Waterloo", el cine no ha vuelto a tratar un tema tan duro con tanta delicadeza

TRIUNFO

— A las 8'30 y 10'30 —

"ROMANCE EN VENECIA"
— EASTMANCOLOR —
(Mayores)

CINE CAPITOL

TEMPORADA DE VERANO
:: PRECIOS REDUCIDOS ::

Sesiones desde las 5, última a las 11

¡¡Un vendaval terrible de asechanzas, de peripecias, de peleas espectaculares, que le garantizan noventa minutos de arrolladoras sensaciones...!!

París - Estambúl, sin regreso

KEN CLARK - MARGARET LEE

— Cinemascope-Technicolor —

Mayores de 18 años

Gran Teatro Isabel la Católica

REFRIGERADO == (Sistema Carrier)

= SESIONES, DESDE LAS 5, ULTIMA A LAS 11 =

¡Vuelve un éxito de apasionante actualidad!

LA VERDAD SOBRE EL ESPIONAJE ESTE-OESTE...
¡¡SOLO LA VERDAD!!

— Mayores 18 años —

¡¡UN RELATO DE ESPIONAJE TRAS EL TELON DE ACERO...!!

JULIAN MATEOS SE DOBLA HASTA LA RESPIRACION

"HASTA UN SUSPIRO PUEDE REVELAR EL ESTADO DE ANIMO DEL PERSONAJE QUE SE INTERPRETA", AFIRMA

Un especialista en la historia del Oeste ha descubierto que tiene la misma cara que "Bill, El Niño"

EL ACTOR ESPECIALISTA EN CLASICOS RUEDA AHORA SU SEGUNDO "WESTERN"

José Mallorquí, hombre que vive inmerso en la historia del lejano Oeste, quedó sorprendido al ver su cara.

—¡Increíble! —dijo.

Cuando Julián Mateos preguntó la causa de la exclamación, el novelista contestó:

—Eres exactamente igual que "Bill el niño".

—Y sacando unas fotografías de su completísimo archivo le demostró que, salvo el pelo, "Bill el niño" y Julián Mateos eran exactos... bueno el del pelo más largo era Bill.

Cuando eso ocurría, Julián no había pensado hacer ninguna "western". Y estamos seguros de que nadie podría imaginar al actor, que encarnó a Romeo, con un par de pistolas al cinto, montando a caballo o bebiendo whisky en algún "saloon" de los que ahora abundan en los alrededores de Madrid, y en los que se ha instalado el Oeste americano.

Y lo inimaginable sucedió: "El regreso de los magníficos", su primera película de este género será estrenada en Estados Unidos en este mes, y en España, quizá en el próximo mes de octubre. Pero, además, Julián Mateos rueda ahora su segundo "western", junto a Joseph Cotten, "Los despiadados".

HUMANIDAD LA HAY EN CUALQUIER SITIO

—Es mi segundo "western". Pero aún no se me ha visto porque uno se ha estrenado aún, y el otro no terminado.

Para Julián Mateos, actor serio al máximo, el guión del oeste pueda tener una calidad humana muy grande, más que una película intelectual.

—Este que estamos rodando tiene un carácter demasiado humano, yo diría que es hasta cruel.

Para poder rodar estas películas Julián ha tenido que estudiar idiomas, ya que todas las órdenes, comentarios e instrucciones se efectúan en inglés. Y el sonido de referencia de la película.

—Durante toda mi vida me preocupé de estudiar griego, italiano, francés. El inglés siempre se me resistió y lo dejé. Ahora, para poder aprenderlo, he tenido que asistir a unas sesiones de cine en inglés y de esta manera he aprendido algo.

SIEMPRE DOBLA SUS PELICULAS

Antes hemos hablado del sonido de referencia; es el que se consigue a través de un micrófono, en el momento mismo en el que se rueda la escena. Por supuesto que queda lleno de ruidos e impurezas y únicamente sirve para orientar a los actores a la hora de efectuar el doblaje.

Muchos actores son doblados por otros que se dedican exclusivamente a ello. Y, por supuesto, cuando la película se hace para otro país que no sea del mismo idioma, todos son doblados por actores nativos.

Pero el caso de Julián Mateos es diferente.

—Yo, en todos los contratos, he estipular que el doblaje de mi personaje lo hago yo, gratis, pero lo hago para quedar más conforme.

No es que Julián desconfíe de los actores de doblaje, lo que ocurre es que no puede entrar en situación un actor que no conoce el guión, que no ha vivido la escena y que tiene que ser muy sensible para captar la intención de una frase, que quizá es lo mejor de la película.

EL ACENTO ES LO DE MENOS

—El acento es lo de menos en el diálogo, si la frase está bien dicha y tiene contenido.

—Charles Boyer, —argumenta Julián— ha sido superpopular y siempre ha tenido acento francés. El día que yo pueda, haré lo mismo que él, y doblar sus películas en todas las versiones que se hacen. De esta manera su personalidad queda a salvo.

Julián lleva su meticulosidad a un extremo, que dobla hasta la respiración de las escenas en las que no tiene diálogo.

—En la forma de respirar puede revelarse una intención o estado de ánimo.

Por otra parte la voz tampoco tiene importancia, pues la de Marlon Brando es incluso desagradable y, sin embargo, por la fuerza de las frases pasa inadvertida.

—Y con esto, —aclara Julián Mateos—, no es que esté en contra de los actores de doblaje, lo que ocurre es que la mecánica en el arte es algo que no encaja.

Y Bill (Mateos) "El Niño" monta a caballo. Dá una galopada entre la cuadrilla de mejicanos que se prepara para intervenir en una escena de "Los despiadados".

MIGUEL ANGEL NIETO
"EUROPA PRESS"

TELEFONOS DE "PATRIA"

DIRECTOR, 299
ADMINISTRADOR, 299
REDACCION, 225
ADMINISTRACION, 225
TALLERES, 299

MUNDO PINTORESCO

La señora Fernández, esposa del riquísimo Fernández, ha muerto. Al día siguiente de su entierro, Fernández llama a su jefe de contabilidad:

—Gómez: cargue en gastos generales "los del entierro". E ingrese en la cuenta de "Beneficios", el precio de un abrigo de visón...

El pastor inglés E. L. Denith ha unido en matrimonio a su propio padre, de ochenta y tres años, con una viuda de veinticuatro.

Decía Anna Magnani:

—Un hombre de cada mil es un conductor de hombres.

—¿Y los otros 999?

—Siguen a las mujeres...

Ninguno cante victoria, aunque en el estribo esté...

Durand era un distinguido parisiense que se dedicaba a vender aspiradoras de puerta en puerta. Un día comenzo con gran satisfacción su tarea, hablando con una señora que le invitó a entrar en la sala y con gran atención escuchó toda la argumentación de propaganda. Durand estaba seguro de haber cerrado el negocio, así que, al terminar, se recostó en el respaldo del sillón con gran optimismo.

La dama se excusó por un momento. Luego volvió trayendo una grabadora de cinta magnetofónica.

—Le agradecería —dijo a Durand con amabilidad enternecedora— que repitiera todo lo que acaba de decirme. Mi marido también vende aspiradoras y quisiera que él lo oyera, pues usted tiene una técnica mucho más perfecta que la de él.

Con el curandero, mientras llega el médico

Una de las jóvenes invitadas a una recepción de sociedad se divertía de lo lindo. Otra muchacha, desde la terraza, viéndola en el jardín con uno de sus admiradores, hizo este comentario:

—Sé que fulanita no pierde el tiempo, y eso que está comprometida con un médico español.

—Sí, y por cierto que viene para casarse con ella el mes próximo.

—Pues mira, se ve que ella ha leído el manual que da las reglas de lo que debe hacerse "mientras llega el médico".

Afición musical

—Y ésta —dice la señora de la casa a los amigos que la visitan— es nuestra sala de música. Porque desde aquí —explica la dueña de la casa— escuchamos mejor que desde otra habitación la radio de nuestro vecino.

CRUCIGRAMA

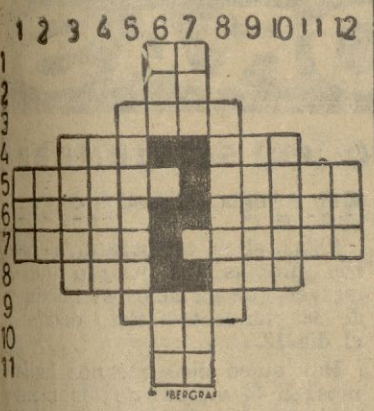

Horizontales: 1, Símbolo químico. — 2, Al revés, artículo. — 3, Flancos. — 4, Hijo de Noé. — Quiera. — 5, Unir con las manos harina y agua. — Pases la lengua. — 6, Mondar. — Relativo a Italia. — 7, Se atreviera. — Derivar de algo. — 8, Condimento para las comidas. — Se atreva. — 9, Juguetes circulares. — 10, Voz de mando. — 11, Sigla comercial.

Verticales: 1, Preposición inseparable. — 2, Período de tiempo. — 3, Atraviesas un cuerpo. — 4, Tostara. — 5, Quisiérala. — 6, Producto hortícola. — Nivel. — 7, Onda. — Reza. — 8, Pasamos de dentro hacia afuera. — 9, Extermina. — 10, Proceda. — 11, Flanco. — 12, Al revés, prenda militar.

Solución al anterior:

Horizontales: 1, Ap. — 2, Mu. — 3, Cosa. — 4, Aca. — Tos. — 5, Camisa. — Alada. — 6, Alata. — Reces. — 7, Mirad. — Tarara. — 8, Ara. — Las. — 9, Sara. — 10, Te. — 11, Os.

Verticales: 1, Cam. — 2, All. — 3, Amara. — 4, Citar. — 5, Casadas. — 6, Amo. — Ato. — 7, Pus. — Res. — 8, Atárala. — 9, Olera. — 10, Sacas. — 11, Der. — 12, Asa.

Jeroglífico

¿QUE ES TU EMPLEADO?

Solución al anterior:

LA SILLA DE TERCIOPELO

UN **INSTRUMENTO** indispensable para la vida actual la lectura y la escritura.

NUEVO HORIZONTE

TITULOS PUBLICADOS

SERIE EDITORIAL

NUEVO HORIZONTE DE VIDA ESPAÑOLA, 20 ptas.
EL CAMPO ANDALUZ, 10 ptas.
LA TRANSFORMACION AGRARIA, 20 ptas.
DESARROLLO ARMONICO EN ZONAS DE EXPANSION AGRARIA, 20 ptas.
LA FORMACION PROFESIONAL Y LA NUEVA SOCIEDAD, 15 ptas.
25 AÑOS ABIERTOS AL FUTURO, 15 ptas.
EL DESARROLLO REGIONAL DE ESPAÑA, 20 ptas.
ANTE EL MERCADO COMUN EUROPEO, 20 ptas.
JOSE ANTONIO EN EL NUEVO HORIZONTE, 15 ptas.
EL MENSAJE DE JOSE ANTONIO, 20 ptas.
FRANCO ANTE EL NUEVO HORIZONTE, 20 ptas.
RUMBOS DE LA EMPRESA NACIONAL, 20 ptas.
PANORAMA DE LA EDUCACION, 20 ptas.
EL PUEBLO ESPAÑOL, 20 ptas.
HACIA NUEVAS ESTRUCTURAS COMERCIALES, 20 ptas.
EXPANSION NECESARIA DEL COMERCIO EXTERIOR, 25 ptas.
DESARROLLO SOCIAL DE LA CULTURA, 20 ptas.
NUEVA ORDENACION BANCARIA, 20 ptas.
LA NUEVA LEY DE ORDENACION DEL CREDITO Y LA BANCA, 20 ptas.
PLANIFICACION DEL DESARROLLO ECONOMICO, 25 ptas.
PERFECCIONAMIENTO DE LA FUNCION REPRESENTATIVA, 20 ptas.
CAMINOS DE SUPERACION SOCIAL, 20 ptas.

SERIE FORO DE IDEAS

LA PROVINCIA Y EL GOBERNADOR CIVIL, 20 ptas.
PUEBLO Y ESTADO, 25 ptas.
LA TRADICION EN JOSE ANTONIO Y EL SINDICALISMO EN MELLA, 30 ptas.

Los problemas e inquietudes de nuestro tiempo, y de modo especial aquellos que tienen relación con el proceso de crecimiento del pueblo español, son considerados objetivamente —con sinceridad esperanzada— en las páginas de la colección «Nuevo Horizonte».

EN TODAS LAS LIBRERIAS DE ESPAÑA

o en Goyarmbide, 59. Telef. 2430001. MADRID-17

ALQUILERES

PISOS amueblados en distintos emplazamientos 4 y 5 habitaciones y servicios. Desde 3.000 pesetas otros sin muebles desde 2.000 pesetas.
ANTELO, Acera Casino, 11.

¡PROPIETARIOS!
Si desean alquilar sus pisos, con muebles o sin ellos, con la mayor rapidez y garantía, confíenselos a
ANTELO
Acera Casino, 11
Teléfs. 22128 y 27693.

LOCAL Camino Ronda haciendo esquina ideal para cafetería, 7 puertas metálicas. 175 metros. Precio y condiciones.
ANTELO. Acera Casino, 11 - 1.º

LOCAL Camino Ronda 100 metros próximo Recogidas. 5.000 pesetas mensuales. Otros en distintos emplazamientos.
ANTELO. Acera Casino, 11 - 1.º

ALQUILO piso amueblado, bien situado, 6 habitaciones y servicios, 2.500 pesetas. Teléfono 21126, de 9 a 1.

TRABAJO

Carpinteros y Ebanistas
Precisa importante empresa en Granada con porvenir asegurado. Llamar al teléfono 32204-5, de 9 a 13, por la mañana, y de 16 a 19, tarde.

SE necesitan chicas cocina y cuerpo casa. Informes y experiencia. Puerta Real, uno, izquierda. Teléfono 24109.

EL artículo sexto del Decreto de 9 de julio de 1959 determina que las empresas y patronos están obligados a solicitar de las Oficinas de colocación el personal que necesiten

Anuncios por Palabras

VENTAS

CASA de una sola planta Zaidín con cimentación para edificar 4 cuerpos. 100 metros.
En el bajo tienda comestibles con magnífica venta, que entregan.
También permutaría a constructor por una planta.
ANTELO. Acera Casino, 11 - 1.º

PISOS
Junto Camino Ronda 4 habitaciones, servicios, muy bien orientados, próxima entrega, 240.000 pesetas menos hipoteca.
ANTELO
Acera Casino, 11 - 1.º

PISOS Zaidín 3 y 4 habitaciones y servicios magníficamente orientados y terminados. Precio desde 170.000 pesetas.
ANTELO. Acera Casino, 11 - 1.º

Pisos Camino de Ronda
4 y 5 habitaciones, servicios dobles, solería terrazo, escaleras mármol, magnífica situación. Desde 275.000 pesetas menos hipoteca.
ANTELO
Acera Casino, 11 - 1.º

CASA barrio Figares 2 plantas piso 4 habitaciones y servicios terraza. Precio y condiciones.
ANTELO. Acera Casino, 11 - 1.º

¡¡OPORTUNIDAD!!
PISOS ZAIDIN
4 habitaciones, servicios, 2 terrazas, exentos contribución. Precio: 155.000 pesetas.
ANTELO
Acera del Casino, 11 - 1.º

PATRIA

Precio de venta al público:

	Ptas. ejemplar
Domingos	2,50
Días laborables	2,00

TARIFA DE SUSCRIPCION
desde 1.º de abril de 1965

	Granada	Provincias
Mes	50	50
Trimestre	150	150
Semestre	300	300
Año	600	600

PAGO ADELANTADO

CUPON PRO CIEGOS
SORTEO 095 AYER

ANTELO. Acera Casino, 11 - 1.º

CHALET en La Zubia a 300 metros centro pueblo, superficie edificada 136 metros, 50 metros cuadrados de patio y gallinero, jardín. 400.000 pesetas.
ANTELO. Acera Casino, 11 - 1.º

PISOS centro ciudad. 5 habitaciones, servicios dobles, solería terrazo, escaleras mármol, antena TV. Puertas correderas. 375.000 pesetas con facilidades.
ANTELO. Acera Casino, 11 - 1.º

PISOS junto Camino Ronda. 5 habitaciones, cocina, baño, cuarto aseo, amplísimo recibidor. Próxima entrega. 326.000 pesetas. Facilidades 5 años.
ANTELO. Acera Casino, 11 - 1.º

CASA consta de 2 cuerpos alzada. Renta 2.100 pesetas.
ANTELO. Acera Casino, 11 - 1.º

PISO zona Recogidas, 4 habitaciones, servicios, solería terrazo, puertas barnizadas, comedor 20 metros, escaleras mármol. 290.000 pesetas con facilidades.

MAGNIFICO local zona muy poblada, 45 metros, 135.000 pesetas, propio para cualquier negocio. Antelo, Acera Casino, 11 - 1.º

MARAVILLOSO piso zona Recogidas. 5 habitaciones, todas exteriores haciendo esquina, servicios dobles, solería terrazo, puertas barnizadas, escaleras mármol. 450.000 pesetas con facilidades.
ANTELO. Acera Casino, 11 - 1.º

PISOS ZAIDIN
4 y 5 habitaciones y servicios, escaleras mármol, cocina y baño alicatados, mucho sol. Desde 202.000 pesetas, 30.000 pesetas de entrada, resto facilidades hasta 5 años. Exclusivas
ANTELO
Acera Casino 11 1.º

Pisos centro ciudad
5 habitaciones, servicios, solería terrazo, puertas barnizadas, exentos contribución. 450.000 pesetas.
Camino de Ronda, 4 habitaciones, servicios, próximos Universidad. Desde 225.000 pesetas menos 40.000 hipoteca.
ANTELO
Acera Casino 11 - 1.º

¡APARTAMENTOS Málaga! Maravillosos apartamentos próximos a Torremolinos y Málaga 4 y 5 habitaciones amplias. 260.000 pesetas con facilidades.
ANTELO Acera Casino 11 - 1.º

PISOS Ciudad Jardín 4 habitaciones, servicios, solería terrazo, escaleras mármol, carpintería metálica desde 215.000 pesetas. Facilidades 5 años.
ANTELO. Acera Casino, 11 - 1.º

Pisos y bungalows Almuñécar
2, 3, 4, 5 y 6 habitaciones en el mismo pueblo y otros en distintos emplazamientos. Desde 150.000 pesetas. Bungalows en playa Taramay 3 habitaciones y servicios magníficas vistas al mar 275.000 pts.
ANTELO
Información y contratación.
En Granada: Acera Casino, 11 - 1.º
En Almuñécar: Calle Aire, 1.

CASA Albaicín, superficie: 273 metros. Renta 3.200 pesetas mensuales. Otra misma zona 192 metros, 2.593 pesetas renta. 350.000 pesetas.
ANTELO. Acera Casino, 11 - 1.º

PISO LUJO
particular, sin intermediarios, en Prolongación Recogidas, cinco habitaciones, lujosamente decorado, suelos mármol, calefacción, termo agua caliente, cocina (toda ella muebles metálicos), armarios empotrados y muchas extras. 725 mil pesetas. Pueden darse algunas facilidades. Informes: de 10 a 4 tarde. Teléfono 25799.

NINGUN artículo usado podrá venderse, según lo dispuesto en la legislación vigente, a mayor precio del 80 por 100 del señalado en la tasa.

PATRIA se vende en **MADRID**

SUSCRIPCIONES y PUBLICIDAD

QUIOSCO PASAPOGA

Avenida de José Antonio (Esquina a Plaza del Callao)

PROGRAMAS DE RADIO Y TELEVISION

LA VOZ DE GRANADA

PROGRAMA MATINAL

8'00: Apertura y lectura de programas. — 8'05: Buenos días, Andalucía. — 8'25: Teletipo. — 8'30: Radiosistema. — 9'00: Aires de España. 9'15: Canciones que triunfaron.— 9'30: Póker de ases. — 9'45: Canciones de la película "Rocío de la Mancha". — 10'00: Canciones de Hispanoamérica. — 10'15: Voces populares: "Los Tres de Castilla". — 10'30: Exitos de ahora.

PROGRAMA DE MEDIODIA

11'00: Radiosistema. — 11'30: Variedades Moisés.—12'00: Señales horarias y Angelus. — 12'02: Canta Víctor. — 12'15: Teletipo. — 12'25: Flamencología. — 12'45: Dúos famosos.

PROGRAMA DE SOBREMESA

13'00: La nueva ola. — 13'30: Radio ilusión. — 14'00: Escaparates de éxitos. — 14'30: Conexión con Radio Nacional de España. — 14'45: Cantan "Los Machucambos". — 14'55: Buenos Aires musical. — 15'00: Reportajes y entrevistas. Servicio de información local. — 15'15: Discos dedicados. — 15'35: Música sin palabras.

PROGRAMA DE TARDE

16'00: Feria de canciones. — 16'45: ¡Oh, Dulce Corazón de María...! — 17'00: Teleobjetivo. — 17'30: Radiosistema. — 18'00: Pincelada Moisés. 18'05: Programa sinfónico: Concierto núm. 1 de Chopin. — 19'00: Señales horarias y Angelus. — 19'02: Boletín meteorológico. — 19'05: Discos dedicados. — 19'30: Pincelada Moisés. — 19'35: Cantan "Los Serranos".—20'00: Música para bailar.

PROGRAMA DE NOCHE

21'00: Pincelada Moisés. — 21'05: Cantan "Los Cuatro de la Torre".— 21'20: Reportajes y entrevistas. Servicio de información local. — 21'30: Frente a frente Licia y Lorella. — 21'45: Los deportes, por Emilio Colón. — 21'55: Compás de espera. — 22'00: Conexión con Radio Nacional de España. — 22'15: Antena musical. — 22'20: Granada a la vista, por Abenamar. — 22'25: Pincelada Moisés. — 22'30: El atril de la zarzuela: "El rey que rabió". — 23'15: Sala de fiestas. — 24'00: Señales horarias y la voz de medianoche.

PROGRAMA DE MADRUGADA

0'02: Continúa sala de fiestas. — 1'00: Temperatura del momento. — 1'02: Buenas noches, España. — 1'30: Lectura de programas y cierre de la estación.

RADIO GRANADA

PROGRAMA MATINAL

7'40: Lecturas de programas.—7'45: Inglés, por radio. — 8'00: Matinal, Cadena S.E.R. — 8'30: Boletín de información. — 9'00: Discomanía. — 9'30: Hora local. — 9'45: Paco Ruiz, detective privado. — 10'03: Trabaje con música. — 10'50: La unión siempre triunfa. — 11'00: Almanaque.— 11'05: Conjuntos modernos. — 11'25: Galería breve. — 11'30: Aires flamencos. — 12'00: El Angelus.—12'03: Ritmo y juventud. — 12'30: Galería breve. — 12'40: Digno García y su "Trío del Paraguay". — 12'50: Galería breve.

PROGRAMA DE SOBREMESA

13'00: Tres noticias y una canción. 13'05: Exitos del microsurco. — 13'50: El campo granadino y sus hombres. 13'45: Aperitivo musical. — 14'00: Reportaje E.I.C.U.: "Ellos y ellas, como universitarios", por el padre Javier Galindo Blas. — 14'05: Noticiario financiero. — 14'20: Compás de espera. — 14'30: Radio Nacional de España. — 14'50: Guía del espectador. — 14'55: Galería breve. — 15'00: Sobremesa feliz. — 15'30: Música a su gusto. — 16'00: Cancionero. 17'00: Imperio Argentina: Canta las canciones de la película "El último cuplé". — 17'15: Renato Carosone y su sexteto. — 17'30: Lluvia de estrellas. — 17'45: Carmen Morell y Pepe Blanco.

PROGRAMA DE TARDE - NOCHE

18'00: Minutos con los niños.— 18'15: Cinco famosos de la canción: "Los Cinco Latinos". — 18'30: Concierto para violín y orquesta.—19'05: Frente a frente: Silvana Velasco y Rosalía. — 19'30: Santo rosario. — 19'45: Werner Müller y su orquesta 20'00: Guía del espectador. — 20'05: Las castañuelas y el baile español. 20'30: Voces granadinas. — 21'00: "Operación Plus Ultra". — 21'15: Mundorama. — 21'30: Peter Gay. — 21'50: Compás de espera. — 22'00: Radio Nacional de España. — 22'17: Radio información local. — 22'23: Cupón pro ciegos. — 22'30: "Los Tamara". — 22'45: Reportaje sobre el Congreso de Oftalmología. — 23'00: Canciones famosas. — 24'00: Ultimas noticias de información: Ventana al mundo. — 0'15: Pedro Infante. — 0'30: La hora romántica. — 1'00: Edición de madrugada. — 1'15: Objetivo. — 2'00: Cierre de la estación.

BAQUERO-MOTOR y TELEVISORES — Iberia Radio TV

PRESENTAN HOY EL PROGRAMA DE TV

PROGRAMA DE SOBREMESA

1'00: Emisión de sobremesa:—1'45: Carta de ajuste. — 2'00: Presentación y avances.—2'05: Musical 14'05: presenta las actuaciones de "Los 4 Ros", "Las Chic", María Carmen, Luis Gardey, "Los Mustangs", Massiel y Alex Marco. — 2'50: El Teatro. 3'00: Telediario. — 3'30: Fin de semana. — 3'45: Edición especial. — 4'05: Sesión de tarde, presenta "El castillo maldito".

PROGRAMA JUVENIL

5'30: Sólo para menores, presenta "Ni aun machacando en el hierro". 6'00: Escuela de campeones, presenta "Pesca Fluvial". — 6'20: Una pista en la ciudad (concurso de interés turístico). — 7'00: el rincón de los chicos. — 7'30: Viaje al fondo del mar, presenta "Bomba de tiempo".

PROGRAMA DE NOCHE

8'30: ¿Quién dice la verdad?—9'00: Dibujos animados. — 9'15: Telecrónica. — 9'29: Avances. — 9'30: Telediario. — 9'45: Avances. — 9'47: Los Encuentros, presenta "Confesión testamentaria". — 10'30: Noche del sábado, presenta "Ballet Clásico de París", Rocío Jurado, Claudio Villa, "The Woodpequers", Ismael, Valerie Masters y Anchart Ball.—11'45: Los Intocables, presenta "El hombre en el frigorífico". — 0'45: Telediario. 1'00: El alma se serena. — 1'05: El programa de mañana, meditación y cierre.

PATRIA
OFICIOS, 10 -- APARTADO DE CORREOS 76

GRANADA, SIEMPRE

La hermana de don Manuel de Falla, en el carmen de la Antequeruela

Un salto en el tiempo para unas horas de tertulia en su casa, con los mejores amigos

Doña María del Carmen de Falla y Matheu, hermana del glorioso compositor Manuel de Falla, conversa con José Luis Kastiyo durante la visita de aquella al carmen de la Antequeruela. — (Foto FERRER)

Por JOSE LUIS KASTIYO

DOÑA María del Carmen de Falla y Matheu, hermana del compositor Manuel de Falla, ha estado en Granada unos días. De paso para Almería, se detuvo en nuestra ciudad y expresó su deseo de visitar el carmen de la Antequeruela donde ella y su hermano vivieron casi veinte años, hasta 1939 en que marcharon a la Argentina. Como se sabe, el músico falleció en Alta Gracia, en aquel país, en noviembre de 1946.

Desde su marcha de Granada, doña María del Carmen de Falla —que cuenta en la actualidad ochenta y cuatro años de edad— no había vuelto por la casita que ellos habitaron durante los años que pasaron aquí avecinados. Un reencuentro, pues, emotivo, pleno de nostalgias, de recuerdos avivados sin duda por la fidelidad y veracidad con que se instaló la casa, teniendo como razón fundamental los mismos muebles y enseres que ellos usaron hasta hace veintisiete años.

Doña María del Carmen de Falla, con su visita y sus manifestaciones a los miembros del Patronato que la acompañaron durante este su "volver a casa" después de tantos años, ha dado el espaldarazo definitivo al montaje llevado a cabo por el Patronato. Sobre cómo se llevó a cabo ese montaje se ha escrito mucho aunque en ocasiones sin conocimiento de causa. Porque las personas que conocieron la casa cuando era habitada por los hermanos De Falla y, por supuesto los miembros del Patronato, comprenden fácilmente que fué preferible echar mano a testimonios gráficos que son indiscutibles, porque la memoria no siempre es fiel y al cabo de los años, y esto no se puede evitar, deforma, crea dudas y a veces contradicciones. Los documentos gráficos que sirvieron como base para la nueva instalación de la casa de Falla, han sido decisivos en todo momento pero ahora la visita de doña María del Carmen ha apostillado la veracidad del montaje.

"TODO MUY BIEN"

He tenido la gran fortuna de estar presente en la visita de la hermana de Falla a "su" carmen de la Antequeruela. He sido testigo de cuanto ha dicho ella durante la visita. He conocido el vivo deseo del Patronato por saber la opinión de su miembro más representativo. Y escuché las palabras definitivas:

—Está todo muy bien.

Pero, es natural, doña María del Carmen ha puntualizado algunas pequeñas cosas. Muy pocas y carentes de trascendencia. Por ejemplo, ella ha dicho:

—En este "buró" guardábamos las servilletas. Estaba siempre abierto y el tablero lo teníamos horizontal y para eso le colocábamos algo debajo.

Diremos que el tablero a que ella se refiere aparece ligerísimamente inclinado porque se deja descansar sobre la mesa que sostiene el mueble. Poniendo bajo el tablero una piedrecita de un centímetro de alta, queda todo resuelto.

Doña María del Carmen ha dicho también que la cortinita que hay ante una ventana de uno de los pasillos estaba en la ventana del estudio de don Manuel. Que el lavabo del dormitorio de su hermano estaba en el rincón que deja una hoja de la puerta del cuarto, teniéndola siempre cerrada, y el balcón. El lavabo está ahora en la misma habitación, pero en el único lugar que dejan libre los otros muebles.

LA VISITA

Doña María del Carmen ha recorrido toda la casa. No en una visita rápida, sino con auténtico gozo, deteniéndose sin prisa en cada estancia. Tres horas y media en total, en la casa. Doña María del Carmen ha recordado algunos de sus libros piadosos; ha señalado el destino de algunos de los enseres, por ejemplo, el jarrito blanco junto al filtro del agua y que don Manuel usaba para poner agua caliente a la que salía del grifo en invierno. Doña María del Carmen ha llegado a tales recuerdos. Ha dicho que ella sóla daba cuerda al reloj de pared porque si alguien lo tocaba dejaba de andar. Que una campanita de metal que hay en algún sitio la empleaba don Manuel para llamarle a ella de una a otra planta de la vivienda.

Ha gozado intensamente. Se asomó a los balcones y ventanas desde los que, hace veintisiete años, dijo adiós a unas perspectivas únicas. Pulsó el teclado del piano en el que ella misma dió vida a las notas escritas por su hermano. Me-

(Vuelve a la pág. novena)

— PODER NEGRO ESPAÑOL —

24 HORAS

CALORES DE JULIO EN SEPTIEMBRE

EN verdad que puede asegurarse que el tiempo está loco. Ayer se registraron en Granada 34 grados y cinco décimas, y en Armilla, 35 grados con seis décimas.

Estas altas temperaturas fueron propias del pasado julio, mes en que ganamos la máxima de 38 grados con siete décimas el día 12.

Hay quien dice que nos hallamos en el verano de los membrillos, pero mejor sería decir de los melones, porque membrillos no se ven y los «melonares», como barricadas, se han levantado en muchas plazas de la ciudad.

EL ZAIDIN SE DIVIERTE

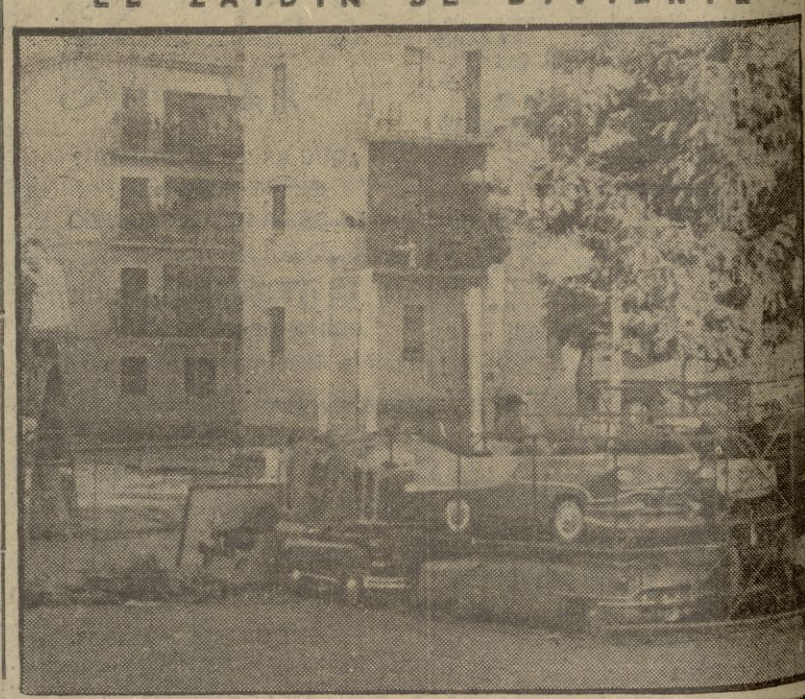

La popularísima barriada del Zaidín se divierte en estos días con motivo de las tradicionales fiestas en honor de su patrona Santa Adela. Las fotos de Ferrer reproducen los trabajos de instalación de un carrusel o tiovivo para delicia de los niños y una calle engalanada con banderas multicolores. Al comienzo de la misma se ha colocado un cartel en el que se ruega a los conductores de camiones que no pasen por ella... porque arrastraría con su marcha hasta el último gallardete.

BUEN VIAJE Y... SUERTE

EL pasado día 6 salieron en avión, desde Madrid, con rumbo al Vietnam del Sur, vía Roma, cuatro médicos y nueve practicantes españoles. Entre

los primeros figura el médico granadino don José Linares Fernández, y entre los segundos, el practicante don Manuel García Matías.

Ejercerán sus profesiones entre la población civil, contratados por varios años por el Gobierno vietnamita.

ARROCES

El comercio local ha recibido las primeras remesas de arroces nuevos

"Galeón"

y

"La Perdiz"

cuyas marcas, por su calidad, gozan cada día de mayor crédito y prestigio en el mercado nacional.