PATRIA

Depósito legal: GR-3-1958 — GRANADA, miércoles, 21 de septiembre de 1966

Año XXXI - N.º 9.634 — Director: Eduardo Molina Fajardo — 2,00 pesetas

Oficinas, Redacción y Talleres: Oficios, 10. — Teléfonos: 22593 - 22595. — Prensa y Radio del Movimiento. Avenida del Generalísimo, 142, Madrid

EL CAUDILLO REGRESO A EL PARDO

A su paso por Burgos fué objeto de un clamoroso recibimiento

En el palacio de la Isla, S. E. ofreció un almuerzo a las autoridades burgalesas

BURGOS, 20. (PYRESA). — El Generalísimo Franco, acompañado de su esposa, doña Carmen Polo de Franco, y ayudantes de servicio, llegó a esta ciudad, procedente de San Sebastián, a las dos de la tarde. A su entrada en la cabeza de Castilla, y a todo lo largo del itinerario por las calles de Vitoria, Espolón y paseo de la Isla, recibió el cálido homenaje de adhesión y respeto de millares de burgaleses estacionados desde horas antes de la anunciada para la llegada de Sus Excelencias. Edificios oficiales y particulares lucían colgaduras y reposteros.

A su entrada en Burgos, Sus Excelencias fueron recibidos por el alcalde, don Fernando Dancausa de Miguel, y su esposa, que entregó a doña Carmen Polo un precioso ramo de flores.

La comitiva llegó a la rotonda de la Isla, donde recibió al Caudillo el capitán general de la VI región militar, teniente general Pérez Soba García, quien acompañó a S. E. en la revista de las fuerzas de la guarnición que le rendían honores, a los acordes del himno nacional.

Terminada la revista de las tropas, el gobernador civil y jefe provincial del Movimiento, don Eladio Perlado Villavieso, saludó al Caudillo y le presentó a todas las autoridades, jerarquías y personalidades civiles, militares y eclesiásticas que esperaban al Jefe del Estado en la amplia explanada que se extiende ante el palacio de la Residencia de S. E.

Realizadas las presentaciones, el Jefe del Estado y su esposa se retiraron a descansar breves momentos.

A continuación ofrecieron en el comedor de palacio de la Isla una comida a las primeras autoridades, jerarquías y personalidades burgalesas, a quienes acompañaban sus esposas.

Finalizado el almuerzo, Sus Excelencias se despidieron de las autoridades y emprendieron el viaje de regreso a Madrid, acompañados hasta enfilar la comitiva la carretera general Madrid-Irún, por las constantes demostraciones de cariño y respeto del vecindario de Burgos.

La Organización Sindical, en importante reunión celebrada en la víspera de la llegada de Sus Excelencias, en la que estuvieron presentes autoridades, parquias y representaciones provinciales y locales, acordó expresar a Su Excelencia su más fervorosa felicitación ante la inminencia del XXX aniversario de su exaltación a la Jefatura del Estado; su agradecimiento por esta nueva visita a la cabeza de Castilla y capital de la Cruzada, y su ruego de que considere la conveniencia de conceder a Burgos la instalación de una refinería petrolífera para tratar los crudos de la Lora, con independencia de la planta que pueda alzarse en la cos-

(Pasa a la pág. segunda)

EL PUEBLO MAS JOVEN

PALENCIA, 20 (PYRESA). — El pueblo más joven de España, todavía sin inaugurar, el de la Nava de Campos, enclavado en lo que fue la laguna de la Nava, que en tiempo normal ocupaba 2.300 hectáreas de agua y en lluvioso llegaba hasta las 5.000, está habitado actualmente por once colonos que trabajan en plan experimental diecisiete hectáreas de regadío. En este pueblo no hay alcalde, Juzgado, médico, ni cura. La máxima autoridad residente es un perito agrícola y la maestra.

Inaugurada la XXI Asamblea de las Naciones Unidas

CONGRESO DE FARMACIA

El director general de Sanidad, doctor García Orcoyen, preside la apertura del XXVI Congreso Internacional de Ciencias Farmacéuticas, celebrado en el salón de actos de la Casa Sindical, de Madrid.— (Foto EUROPA PRESS)

LA GUERRA VIETNAMITA ENSOMBRECE EL AMBIENTE

Serán debatidas 93 cuestiones

Fué elegido presidente (sin oposición) el delegado de Afganistán

NUEVA YORK, 20 (Del corresponsal de "Pyresa", GUY BUENO, por telex). — La hoguera vietnamita ardía hoy con renovado furor, alimentada por masivas operaciones de bombardeo americanas, tanto en la zona desmilitarizada vietnamita cuanto contra el Vietnam del Norte, cuando se abrió, con toda solemnidad, la primera sesión de la vigésimo primera Asamblea General de las Naciones Unidas.

Amarga ironía es, sin duda, el que el tema vietnamita no figure tan siquiera en la larga lista de problemas sugeridos por sus miembros al estudio y consideración del organismo internacional y que, con la adición de tres propuestas de última hora, se elevan a 93 cuestiones. Y, sin embargo, Vietnam será el tema que dominará todos los demás y de cuya solución, o eventual empeoramiento, dependerá probablemente el curso de la historia de los pueblos. Incluso en su discurso de apertura de la vigésimo - primera sesión de la Asamblea General, el señor Fanfani ha sentido la necesidad de referirse al Vietnam, dando curso a la esperanza de que, por fin, logre alcanzar una paz que ponga término a sus infinitos sufrimientos y lutos. Y el señor Fanfani recordó la visita de Pablo VI, hecha a Nueva York el 4 de octubre pasado, y al llamamiento que el Santo Padre acaba de dirigir a los poderosos de esta Tierra, para instar a su vez a los pueblos aquí representados y a sus gobernantes a buscar la solución de sus desavenencias por los caminos de la conciliación.

Hermosas palabras, de las que se harán eco en las próximas trece semanas del debate general todas las delegaciones que hoy, tras el minuto de silencio tradicional, dedicado a la oración o a la meditación (según sus actitudes religiosas o filosóficas) se han embarcado en el gran debate general que, antes de concluir a finales de año, producirá unos 225 millones de páginas de texto impreso. Pero tras estas hermosas palabras de solidaridad humana, de comprensión y de reconciliación, lo que hoy reina en las Naciones Unidas es un clima inconfundible de desaliento y pesimismo, en este día en que la ONU cumplía su XXI aniversario y en el que, entre jubilosas felicitaciones, la moza de la paz hubiera debido ponerse de largo.

Gracias a la ONU, pues, pero al margen de sus debates, se podrá entablar en los próximos días una serie de negociaciones bilaterales, entre las que cobrarán particular importancia los coloquios Rusk - Gromyko, que empezarán el jueves con una cena. Mientras tanto, las

(Pasa a la pág. segunda)

El "Surveyor II", rumbo a la Luna

ATERRIZARA MAÑANA EN EL CENTRO EXACTO DE LA CARA VISIBLE DE NUESTRO SATELITE

Pesa una tonelada y su principal misión es enviar a la Tierra miles de fotografías

CABO KENNEDY, 20. (EFE). — El "Surveyor II" ha sido lanzado desde esta base, después de un retraso de 36 minutos sobre la hora prevista.

El "Surveyor II" se separó del cohete lanzador en el momento preciso y continuó su marcha por el espacio, tras haber desplegado los tres pies sobre los cuales habrá de aterrizar en la Luna, y las antenas necesarias para transmitir las fotografías a la Tierra.

Veinte minutos después del lanzamiento, un portavoz de la NASA ha indicado que el "Surveyor" parece encontrarse en la adecuada trayectoria.

El objetivo del "Surveyor II", el Sinus Medii o Habia Media, es una pequeña llanura situada casi en el centro exacto de la cara visible de la Luna, y en el centro también del cinturón lunar formado por los lugares escogidos como posibles sitios de aterrizaje para los hombres del proyecto "Apolo". Esta llanura fué de las nueve zonas fotografiadas el mes último por el satélite lunar "Orbiter" y muestra ser algo más accidentada que la escogida para el "Surveyor I".

Por otra parte, como consecuencia de que el objetivo del "Surveyor II" está mucho más al Este que el océano de las Tormentas —donde alunizó su predecesor—, el nuevo artefacto debe aproximarse a la superficie lunar con un ángulo de 23 grados en relación ocn la vertical, mientras el descenso del "Surveyor I" fué casi vertical y mucho más fácil, por lo tanto.

Para conseguir un aterrizaje, cuyo golpe sobre el suelo no sea superior al de un paracaidista cuando toca tierra, el "Surveyor II" está equipado con tres retrocohetes de combustible sólido y otros tres más pequeños de combustible líquido.

Antes del lanzamiento del "Surveyor I", el 30 de mayo, los dirigentes de este programa dijeron que se considerarían satisfechos si sólo uno de los primeros cuatro ingenios de esta clase tuviera éxito. Pero el "Surveyor I" sorprendió incluso a los más optimistas. Después de su alunizaje, el 2 de junio, transmitió fotografías tan detalladas que mostraban piedrecitas de medio centímetro de diámetro.

El "Surveyor II" ha sido disparado por un cohete "Atlas-Centauro", y teniendo en cuenta la hora a que ha sido finalmente lanzado, su alunizaje en la Luna está previsto para el próximo jueves.

(Pasa a la pág. segunda)

HOMICIDIO EN GRANADA

Un hombre mató de cinco disparos a su yerno en la calle Melchor Fernández Almagro

(Información en página novena)

EXPULSADO POR EL CORTE DE PELO

Boby Cambert, de 17 años, fue expulsado de la escuela y de su propia casa, por lo que su madre calificó como «el peor corte de pelo que ha visto nunca». Por su parte, el director de la escuela manifestó que el joven podría volver cuando «se cortara el pelo como un hombre». — (Telefoto UPI CIFRA)

MINISTRO PERUANO EN MADRID

El ministro del Aire del Perú, teniente general José Heigs, fotografiado con el capitán general Muñoz Grandes, durante la visita que hizo al vicepresidente del Gobierno, en su despacho. — (Foto EUROPA PRESS)

PAÑERIA

de los mejores FABRICANTES con el

50 o/o de DESCUENTO

SOLO POR UNOS DIAS

La Santa Cruz

ZACATIN, 43

Inaugurada la XXI Asamblea de las Naciones Unidas

(Viene de la pág. primera)

Naciones Unidas proseguirán sus tareas, habiendo elegido hoy, como estaba previsto, como presidente de la vigésimo - primera Asamble General al señor Abdul Rahman Pazhwak, embajador de Afganistán, por 112 votos de los 113 emitidos (uno fue inesperadamente dado al señor Salvador López, de Filipinas) y habiendo acogido también en su seno a un miembro más: la Guayana ex británica y ahora independiente. La blanca paloma tiene así una plumita más. Y otras dos, aunque pequeñas: Bechuanaland (que se convertirá en República independiente) y Basutoland (cuyo nombre será en adelante Lesotha) adornarán sus alas en octubre próximo, con lo que Africa dispondrá con 38 países representados en este areópago, del grupo regional más importante. Y de hecho, Africa, y los problemas planteados en el vasto continente, se convertirán, sin duda, en el tema principal de las discusiones oficiales en las Naciones Unidas en este su vigésimo - primer año de vida.

SESION DE LA ASAMBLEA

SEDE DE LAS NACIONES UNIDAS, 20 (EFE). — La Asamblea General de las Naciones Unidas acaba de inaugurar su XXI sesión, ensombrecida por la guerra del Vietnam y por la triste perspectiva de la probable desaparición del secretario general, U Thant, firmemente determinado a abandonar su cargo.

El vicepresidente Hubert H. Humprhey se encontraba entre los más distinguidos delegados presentes, mientras el "Parlamento mundial" procedía a la elección de Abdul Rahman Pazhwak, de Afganistán, para el cargo de presidente de la sesión de 1966 de la Asamblea, sin oposición.

La sala de sesiones de la Asamblea, decorada con ornamentos de color azul y oro, ofrecía un brillante espectáculo cuando el ministro italiano de Asuntos Exteriores, Amintore Fanfani, declaraba abierta la sesión, cuya duración será de catorce semanas y presidía la elección de Pazhwak que le sustituirá en su cargo.

Los delegados se enfrentarán a partir de ahora, con un orden del día que incluye 93 asuntos, que deberán quedar resueltos antes de procederse al aplazamiento de la sesión, previsto para el 20 de diciembre próximo.

Aparte de la cuestión del Vietnam y del problema que planteará la decisión de U Thant de abandonar su cargo, la Asamblea tendrá que tratar de resolver diferentes problemas, como son, por ejemplo, la cuestión racial africana, que se centra principalmente, sobre Africa del Sur, Africa Suroccidental, Rhodesia y los territorios portugueses.

Otros de los mayores problemas son el desarme, el control de armas nucleares y la cuestión de la admisión de la China comunista en el seno de la ONU.

En lo que a esto último respecta, los Estados Unidos y la China nacionalista confían en que contarán con suficientes votos para poder bloquear los esfuerzos encaminados a conseguir el ingreso de la China roja a la vez que rechazar todo intento por lograr que la China nacionalista abandone la ONU.

Fanfani inauguró la sesión anual con el tradicional minuto de silencio, e inmediatamente después se procedió a la elección de Pazhwak.

Pazhwak, de 48 años de edad, que ha ocupado el cargo de embajador del Afganistán en la ONU desde 1958, ocupó su silla y tras pronunciar unas breves palabras de aceptación, inició los trabajos de la Asamblea relacionados con la elección de la Guayana —antigua Guayana británica— como miembro del organismo internacional.

La inclusión de Guayana, que se independizó recientemente de Gran Bretaña, como miembro de la ONU, ha sido patrocinada por la propia Gran Bretaña y otros veintiún países miembros.

Técnicamente, Guayana se convierte en el centésimo-décimonono miembro de las Naciones Unidas.

Indonesia, que ha notificado sus intenciones de poner fin a su ausencia de diecinuece meses del organismo internacional, impuesta por Sukarno, no se hallaba hoy oficialmente representada ante la Asamblea.

DISCURSO DEL SEÑOR AZNAR

NACIONES UNIDAS, 20 (EFE). — En un breve discurso para apoyar la candidatura del embajador del Ecuador, don Leopoldo Benites, para la presidencia de la primera Comisión de las Naciones Unidas, el representante permanente de España en la ONU, embajador don Manuel Aznar, ha comenzado poniendo de relieve que esta casi segura elección constituiría un motivo de gran satisfacción para la Delegación de España.

El señor Aznar destacó la larga labor diplomática del representante ecuatoriano, concretamente en la ONU, en gran parte, así como su amplio conocimiento de todos los temas interamericanos y de las Naciones Unidas. También puso de relieve su condición de intelectual, ya que, dijo, Leopoldo Benites es un profesor movilizado para la diplomacia.

El embajador español pidió que el señor Benites fuese elegido por aclamación, y agregó entre otras cosas: "España se sentirá honradísima, pues no hay honra y gala de una nación hispanoamericana o de un gran hispanoamericano que no tengamos por nuestra".

El Caudillo regresó a El Pardo

(Viene de la pág. primera)

ta cantábrica, que se dedicaría a los crudos de importación.

EL CAUDILLO, EN MADRID

MADRID, 20. (PYRESA). — Finalizada la jornada de verano, el Jefe del Estado y su esposa han llegado a su residencia del palacio de El Pardo, a las seis y media de la tarde, procedente de San Sebastián.

ACEPTACION

MADRID, 20. (CIFRA). — Durante la audiencia concedida ayer, en el Palacio de Ayete, en San Sebastián, por **S. E. el Jefe del Estado** español, Generalísimo Franco a don Alberto García Ortiz, presidente del Comité de organización de la XXI Asamblea general de la Federación Intrenacional Farmacéutica, S. E. el Caudillo de España aceptó el cargo de presidente de honor del Consejo general del Colegio Farmacéutico de España.

EL CAUDILLO ACEPTA OTRA PRESIDENCIA DE HONOR

TOLEDO, 20. (CIFRA). — Su Excelencia el Jefe del Estado ha comunicado al cardenal primado, doctor Plá y Deniel, que acepta la presidencia de honor del Patronato constituido con motivo del XII centenario de la muerte de San Ildefonso, Patrono principal de la Archidiócesis de Toledo, en cuyo honor se celebrará una semana de estudios visigodos y varios actos más, el año próximo, en esta capital.

Numerosos muertos en distintos accidentes nacionales

UNA BANDA DE JOVENES DELINCUENTES, DESHECHA EN PALMA DE MALLORCA

DOS NUEVOS INCENDIOS FORESTALES EN LUGO

MADRID, 20. (CIFRA). — Ocho muertos y cinco heridos graves es el balance de diversos accidentes registrados en las últimas horas.

León.—Pereció ahogada en Manjarín, al caer a un depósito de agua cercano a su domicilio, la niña de 19 meses, María Concepción Blanco Rodríguez.

En la carretera de Cacabelos a Santalla, una motocicleta atropelló al niño de dos años, José Prieto López, que falleció horas después.

Madrid.—Resultó muerto, atropellado por un camión, César Martínez Fernández. El suceso ocurrió en el kilómetro 14 de la carretera de Andalucía.

Barcelona.—Falleció en el Clínico el marinero noruego Andrik Reidar Biarona, a causa de las heridas sufridas al caer casualmente en el buque "Grena" de la misma nacionalidad, surto en el puerto barcelonés.

Palencia.—Al disparársele la pistola con la que manipulaba, resultó muerto, en el pueblo de San Cebrián de Muda, José Manuel Terán Castro, de 20 años, estudiante.

La Línea de la Concepción.—Al caer desde un tanque de 10 metros de altura, falleció el obrero Ricardo Jiménez Ruiz, de 20 años.

Pamplona.—Cuatro personas han resultado heridas de consideración al estrellarse contra un árbol, en las inmediaciones de la localidad de Peralta, el coche que ocupaban. Se trata de Angel Ruiz de Tores, conductor del vehículo, de 20 años; Juan Rada Calvo, de 33; Luis del Campo, de 19; y José Ramón Ortega Alba, de 22.

Badalona.—Alcanzado por un turismo, ha resultado muerto Francisco Alarcón Méndez, de 33 años, vecino de Badalona.

Madrid.—En accidente de tráfico sufrido en la carretera de Getafe, resultó con heridas graves José Cervera Valtierra, de 63 años, que fué conducido en helicóptero a un establecimiento sanitario de la capital.

DOS NUEVOS INCENDIOS FORESTALES, EN LUGO

LUGO, 20. (CIFRA). — Dos nuevos incendios forestales se han originado en la provincia en las últimas horas.

Ambos se iniciaron al atardecer de ayer y se han mantenido durante toda la noche y madrugada, hasta las primeras horas de esta mañana, en que quedaron sofocados. Uno de ellos fué en el Ayuntamiento de Friol, en los montes denominados "Cordal de Silvela" y "Coba da Serpe", sobre una extensión de sesenta hectáreas de monte repoblado por el Patrimonio Forestal del Estado. Se trata de pinos de 22 ó 23 años, por lo que las pérdidas son muy importantes.

El otro ocurrió en el Ayuntamiento de Becerrea, entre los pueblos de Oselle y Cruzul. Se inició cerca de la primera de las localidades citadas y las llamas, impulsadas por el viento, subieron hacia la cúspide del monte, devorando pinos repoblados, y abedules, acacias y castaños de propiedad particular. También aquí las pérdidas son muy cuantiosas.

Fuerzas del Ejército de guarnición en Lugo, de la Guardia civil, técnicos del Patrimonio y vecindario, trabajaron denodadamente hasta dominar los siniestros.

DESHECHA UNA BANDA DE JOVENES DELINCUENTES

PALMA DE MALLORCA, 20. (CIFRA). — Objetos robados, valorados en más de medio millón de pesetas, han sido recuperados por la Brigada de Investigación Criminal de esta ciudad al localizar el lugar donde se guardaban y desarticular una banda de jóvenes delincuentes. Estos son siete. El principal de ellos es Rafael Buades Garriga, de 18 años, natural de Palmas, y sus cómplices son, Jorge Cayero Cervantes, de 21 años, de Albacete; Angel Huertas Castaños, de 20, de Alicante; Antonio Campins Rosello, de 25, de Palma; Bernardo Bestard, de 23, de Palma; Sebastián Obrador Martín, de 19, de Palma; y José Luis Ruiz Muñoz, de 21, de Aranjuez.

La banda venía operando desde el pasado mes de mayo y había practicado sustracciones de los más diversos objetos, desde cámaras fotográficas y de filmar hasta aparatos electrodomésticos, encendedores, licores y relojes.

El lugar donde era almacenado el producto del robo, una cochera, parecía una auténtica cueva de Ali-Babá, y muchas tiendas no estaban tan bien surtidas.

La banda de jóvenes ha sido puesta a disposición de la autoridad judicial.

SEIS CABRAS PERECIERON ELECTROCUTADAS

MALAGA, 20. (CIFRA). — Seis cabras perecieron electrocutadas en la finca denominada "La Cala", en el término de Benalmádena, a consecuencia de haber tropezado con un cable caído de una línea de conducción de fluído eléctrico.

El pastor del rebaño, José Valbuena Aguilar, observó con sorpresa que las referidas cabezas de ganado caían fulminadas. Se aproximó con las debidas precauciones a la zona en que había ocurrido el hecho y comprobó el desprendimiento de dicho cable.

TELEFONOS DE "PATRIA"

DIRECTOR,	29913
ADMINISTRADOR,	29915
REDACCION,	22595
ADMINISTRACION,	22593
TALLERES,	29914

TELEVISION ESPAÑOLA INICIA UNA NUEVA ETAPA

DESAPARECEN PROGRAMAS COMO "LOS INTOCABLES" Y "EL FUGITIVO"

VUELVE FRANZ JOHAN EN "NOCHES DE SABADO", QUE TENDRAN OTRO CARACTER

LA PEQUEÑA PANTALLA EXHIBIRA MENOS VIOLENCIA

MADRID, 20. (CIFRA). — «Los Intocables» y «El Fugitivo» se despiden de nuestras pantallas. Elliot Ness y sus muchachos, por consunción, agotada la serie. El doctor Kimble, porque todavía tiene tres años de persecución por parte del teniente Gerald y ni la misma productora ha rodado todavía la película final de la serie. En noviembre comenzará a funcionar la segunda cadena de TVE, constituida por el UHF que deja de repetir programas y toma vida propia y competitiva con programación absolutamente original. Para el día de mañana. La segunda cadena será la de color y una y otra cadena valorarán más los espacios informativos. El «Punto de Vista» será sustituido por comentarios breves de tres a cuatro minutos de duración sobre temas de vibrante actualidad. Las «Noches del Sábado» cambiarán por transmisiones en directo desde teatros nacionales, presentadas por Franz Johan, a quien se echaba de menos. Una gran emisión musical y deportiva: «Gran Premio», ofrecerá la oportunidad a una quiniela en colaboración con las Cajas de Ahorro. Se transmitirá una emisión formativa especial para niños de uno a cinco años de edad y, en general, habrá en l apequeña pantalla menos violencia, menos gansters, según declaraciones del director general de Radiodifusión y Televisión, don Jesús Aparicio Bernal y de los directores de la primera y segunda cadena de TVE, don Adolfo Suárez y don Salvador Pons en la reunión celebrada esta tarde con los periodistas en los estudios de Prado del Rey. En televisión también resulta preceptivo aquello de «renovarse o morir» y como no es cosa de morirse en pleno auge televisivo —en España se venden de medio millón a seiscientos mil receptores anualmente dijo el señor Aparicio Bernal— se ha optado por renovarse y a[illegible]zar.

Televisión Española ha inici[illegible] hoy la publicación de un boleti[illegible] información «Noticias de TVE» [illegible] aunque sin periodicidad fija, fo[illegible]tará información sobre los num[illegible]sos aspectos sociales, artísticos, [illegible]nicos, estadísticos, humanos, [illegible] con «Avances» de los esquemas y [illegible] líneas generales por las que se [illegible]rá su programación a partir [illegible] primero de octubre.

Como novedades en la primera [illegible]dena registramos la vuelta, los [illegible]nes, de Lucille Ball con su «L[illegible] Show» siempre optimista y div[illegible]do, en lugar de la serie «La isla [illegible] Guilligan». En la «Novela» de las [illegible] se nos anticipan ya los siguie[illegible] títulos: «El grillo del hogar», de [illegible]ckens; «El alba y la noche», de [illegible] los Muñiz, que constituye una [illegible]grafía de San Juan de la Cruz; [illegible] sistema pelegrín», de Fernán[illegible] Florez; «El último verano», de [illegible]men Laforet; «La invasión», de [illegible]cardo López Aranda; «El fanta[illegible] y doña Juanita», de Pemán; «[illegible]niz» (biografía), de Carlos M[illegible] «El aguilucho», de Edmundo [illegible]tand y «Cuentos de la Alhamb[illegible] de Wáshington Irving, entre o[illegible] Otra novedad será la emisión de [illegible]guras en su mundo». Por la que [illegible] filarán personajes importantes [illegible] trevistados para TVE. Noticia p[illegible] los niños: nueva serie de dib[illegible] animados «Yappy, Yippy, Vahoo[illegible] Marsillach estrenará su «Cuarto S[illegible] nueva serie de los martes por [illegible] noche. «La palabra más larga» [illegible] sustituida los miércoles por «S[illegible] a la vista», concurso que exige [illegible] pidez de percepción y sentido de [illegible] asociación de imágenes. El «Su[illegible]gante 86» un «James Bond en co[illegible]dia satírica. «Estudio 1» permane[illegible] y adelantamos, entre otras, las [illegible]guientes obras: «Los árboles m[illegible]ren de pie», de Casona; «La ci[illegible] alegre y confiada», de Benavente; «Don Juan Tenorio», de Zor[illegible] «Tres sombreros de copa», de M[illegible]ra; «Querido profesor», de Alf[illegible] Paso y «Baile en capitanía». [illegible] «Guardianes del espacio» sust[illegible] los jueves a «Caravana» y «Alma[illegible] acero», comedia dramática de [illegible] calidad que es la vida de un h[illegible]bre que sabe que va a morir y [illegible] ofrece prácticamente problemas [illegible] violencia o sexo, entrará en a[illegible] a las 21,45. «Nosotras y ellos» [illegible] un programa para la mujer e[illegible] que intervendrán hombres, los [illegible]nes, a las 3,50 y «Yo soy espía» [illegible] sábados, en lugar de «Los In[illegible]bles», protagonizada por una p[illegible] de detectives, un blanco atlét[illegible] deportivo y un negro educad[illegible] Oxford.

La segunda cadena, más cul[illegible] ofrecerá programas absolutam[illegible] originales, que los telespectad[illegible] podrán seleccionar cuando, [illegible] ejemplo, prefieran un buen co[illegible]to en lugar del partido de f[illegible] de turno. Esta cadena ofrecer[illegible] espacio de humor titulado «H[illegible] se escribe con H», y una emisión [illegible]tulada cine-club, en la que se [illegible]ra a ofrecer al público versiones [illegible]ginales de grandes películas, con[illegible] queños letreros para seguir la [illegible]ma y con la voz auténtica de [illegible] grandes estrellas. «Mundo del [illegible]tor», será otra emisión de la se[illegible]da cadena, para los usuarios del [illegible]tomóvil, así como una emisión [illegible] menina con Natalia Figueroa [illegible] gustará a las damas y damitas [illegible]videntes.

El señor Aparicio Bernal se [illegible]rió en su alocución a la reciente [illegible]bida de tarifas de publicidad [illegible] apenas supone un 5,4 por ciento [illegible] media y que se justifica con la [illegible]me difusión alcanzada por la [illegible] en España en los últimos tie[illegible] Finalmente, el director gener[illegible] Radiodifusión y Televisión an[illegible] que el jueves, se reunirá con [illegible] periodistas barceloneses para [illegible]ner las características de esta [illegible]va etapa de TVE, ya que Barc[illegible] será un centro de programación [illegible]mo Madrid, y prometió hacer [illegible] futuro próximo una declaración [illegible]bre los problemas de la financia[illegible] de la TV en nuestra Patria.

METODO SANCHEZ LAFUENTE

Para la

Higiene y conservación del cabello

Pídalo a

Paz, 16 (Barriomar)

MURCIA

(Cens. Sanit. n.º 11-C)

EL "SURVEYOR II", RUMBO A LA LUNA

(Viene de la pág. primera)

Seis minutos después del lanzamiento, la Agencia Espacial informó que todo marchaba perfectamente.

PESA UNA TONELADA

CABO KENNEDY, 20. (EFE). — El segundo "Surveyor" pesa exactamente una tonelada y es casi idéntico a su predecesor, que se encuentra posado sobre la superificie de la Luna. Si todo va bien, completará su viaje de 367.890 kilómetros, el jueves por la mañana, alunizando en el llamado Sinus Medii, de la Luna, a unos 1.300 kilómetros del "Surveyor I", en el océano de las Tormentas.

La principal tarea del "Surveyor II" es enviar miles de fotografías del paisaje lunar para ayudar a los proyectistas del programa "Apolo" a encontrar un sitio para el primer alunizaje de hombres en la Luna, dentro de un par de años.

Es muy posible que, unos días después del alunizaje en nuestro satélite del "Surveyor II", se intente desde Tierra el disparo de los tres cohetes de maniobra de que está dotado, para intentar que el ingenio fotográfico se eleve ligeramente sobre la superficie lunar y alunice en un lugar distinto. Su cámara, entonces, podría fotografiar la huella dejada por uno de sus tres pies sobre el suelo.

PRECISION ABSOLUTA

CABO KENNEDY, 20. (EFE). — El "Surveyor II" continúa su viaje con precisión absoluta, por lo menos tan exacta como el lanzamiento del "Surveyor I", el 30 de mayo.

A las 11,50, el "Surveyor II" se encontraba a 48.300 kilómetros de la Tierra, desarrollando una velocidad en su viaje hacia la Luna de 13.354 kilómetros por hora.

ELEGIR AL MEJOR

HABLAMOS siempre del Poder público y de sus acciones, quizá por una mera rutina superada con creces por el tiempo que vivimos, como si su conjunto viniese formado exclusivamente por una serie de unilaterales decisiones que ponen de relieve, extremando su separación, el binomio que constituyen la esfera gubernamental, de un lado, y la parcela popular, de otro. Y nada más lejos de la realidad de nuestra coyuntura histórica.

En estas mismas fechas tenemos una prueba fehaciente de ello con la iniciación de las elecciones sindicales, que todos estamos de acuerdo en considerar de carácter fundamental para el futuro inmediato del país. Pero ocurre que, con muy escasas excepciones, centramos siempre nuestra atención en el que podemos calificar como sector oficial, despreciando en cierta forma el puramente privado. Y, en el caso que nos ocupa, aquél ha puesto sus cartas boca arriba desde un principio, y ha manifestado sus esperanzas en las votaciones, el sistema que regirá éstas, el abanico de garantías ofrecidas a los electores, etc., sin el menor secreto por su parte. Pero ¿cuál es la actitud de los trabajadores?

A nadie se le oculta que será de ellos, exclusivamente de ellos, de los que dependerá el éxito pleno del resultado defnitivo de los comicios. Y es indispensable para lograrlo una franca y decidida colaboración. Todos conocemos casos concretos de quien no desea ser proclamado candidato por temor a las posibles repercusiones empresariales caso de ser elegido; otras personas aceptan la realidad conjunta de las elecciones desde un punto de vista aséptico y escéptico, como algo que no van con ellas y en lo que, en última instancia, no terminan de creer; y, junto a éstos, existen los protestantes de oficio, incapaces de dar un solo paso que signifique colaboración directa o indirecta, pero prestos a elevar su voz contra el resultado que se obtenga, cualquiera que éste sea. No hablamos, por supuesto, de los hombres dotados de una sincera vocación social, por la razón poderosa de que estimamos que son quienes aciertan de lleno en su postura.

Toda la fase previa electoral podría resumirse en una frase repetida hasta el infinito por el delegado nacional de Sindicatos, por todos los mandos nacionales y provinciales de la Organización, y por la propia campaña informativa de las elecciones: elige al mejor. Ahí, en esa tres simples palabras, puede reflejarse con toda su ingente dinamicidad el momento decisivo que ya hemos empezado a vivir en el mundo laboral español. Por mucho que nuestro sindicalismo pretenda favorecer a sus miembros concretos y determinados, poco podrá lograrse si cada uno de ellos no enfrenta la plenitud de la circunstancia temporal apenas nacida aportando cuanto lleve dentro de sí: su voluntad, sus ilusiones, su inteligencia, y, en primer lugar, su buena fe. Es un principio básico que haremos bien en considerar como auténtica exigencia social. Las protestas y las insatisfacciones "a posteriori" no conducen a otra cosa que no sea enturbiar una relaciones que, tras muchos esfuerzos aunados, son abiertas, limpias y sinceras. Es ahora, precisamente ahora, cuando deben alzarse las voces acordes o disconformes, sin otra meta que el interés de la población laboral del país. A cada trabajador le corresponde una enorme responsabilidad, inflexible e irrenunciable: la de saber elegir, que no es tan fácil como a primera vista parece a muchos. Si se hace honrada y afanosamente, el beneficio será para la sociedad, que contará con unos representantes legítimos y aptos para defender los propios e imperecederos intereses sociales.

Es necesario, pues, elegir a los mejores hombres de nuestra comunidad laboral, capaces de imprimir a la convivencia un sentido social progresivo y un afán constructivo de superación nacional.

NASSER Y CONSTANTINO

El presidente Nasser da la bienvenida al rey Constantino, llegado para asistir a la ceremonia conmemorativa del monasterio de St. Cathrine, fundado hace catorce siglos y donde Moisés recibió los diez Mandamientos en el Sinai. — (Telefoto UPI CIFRA)

Colaboradores de PATRIA

NEUTRALISMO

Por José Miguel ORTI BORDAS

EL esquema polémico de los dos mundos, hoy en día bastante suavizado gracias a la puesta en práctica de la coexistencia, posibilitó en un momento determinado la apertura, dentro del cuadro estratégico en el que se desarrolla la política internacional, de un tercer campo: el neutralista. Para los países que desde un principio lo integraron no se trataba tanto de anclar en un nacionalismo insolidario como de desentenderse de la guerra fría. Su decisión de mantenerse neutrales fue adoptada voluntariamente y en función de su propia debilidad, de su clara conciencia de no interesarles ser exclusivamente considerados como simples objetos de la política internacional.

Pero existe otra clase de neutralismo, que viene impuesto por exigencias políticas superiores, por imperativos de paz. En este caso, la neutralización de un determinado país supone el establecer una especie de punto blanco en la beligerante cartografía universal, el eliminar tensiones peligrosas en una zona que se considera de vital interés o el dar por terminado un conflicto sin que ninguno de los intereses que han estado en juego en el mismo vea inclinarse desfavorablemente la balanza. Tal clase de neutralización impuesta la representa clarísimamente en nuestro continente Austria. Y esa es también la neutralización por la que el general Charles De Gaulle, para evitar males mayores, de los que todos tenemos noción exacta, aboga para todo el sudeste asiático, empezando, naturalmente, por el Vietnam.

En este sentido, el Vietnam constituye la llave de la deseable neutralización de tan importante zona. Sobre esto no cabe la menor duda. Pero para que esa llave esté en condiciones de ser utilizada se necesita previamente acabar con un conflicto como el que internamente le aqueja y cuya sola prolongación supone un gravísimo riesgo para todo el mundo. Al respecto, existen bastantes coincidencias a la hora de anunciar los objetivos a cubrir para que la paz retorne al Vietnam: poner fin a las hostilidades, celebrar elecciones generales completamente libres, proceder a la reunificación del país y, por último, lograr su neutralización. Pero ni tan siquiera sobre el papel resulta fácil el establecer los medios adecuados para viabilizar semejantes proyectos.

De Gaulle, contra lo que acostumbra, se ha mostrado en su esperado discurso de Pnom Penh poco realista al afirmar que el camino a seguir no puede ser otro que el de la inmediata retirada de las tropas estadounidenses del escenario vietnamita, olvidando con ello que toda neutralización impuesta requiere una serie de mínimas garantías, entre las que, por lo que en este caso concreto se refiere a Wáshington, se podría citar a renglón seguido la de la simultánea retirada de los batallones norvietnamitas. En esta ocasión, el punto de vista adoptado y expuesto por De Gaulle no hay duda de que peca de unilateral, ya que es imposible llegar a pisar tierra firme en el problema que nos ocupa sin tener en cuenta que en el Vietnam no se está dilucidando únicamente el porvenir de este país, sino también la propia capacidad de expansión del comunismo chino, que apunta hacia Laos, Thailandia y Birmania, de la misma forma que presiona sobre la India, Corea del Sur y sobre ciertos territorios rusos. En consecuencia, los Estados Unidos necesitan tener la completa seguridad de que una buena disposición por su parte para solucionar el conflicto vietnamita no facilitaría en modo alguno un avance chino.

Por eso, más que cifrar las esperanzas en hipotéticas y siempre arriesgadas retiradas de cualquiera de las tropas que intervienen en la guerra vietnamita, importa crear rápidamente las condiciones que favorzcan el tratamiento puramente diplomático del problema. En esto estaba acertado U Thant cuando, partiendo de la tesis de que constituye un error de bulto el creer que por medio del uso de la fuerza se puede conquistar la paz, propuso un plan para el Vietnam de tan sólo tres puntos: poner fin a los bombardeos sobre el Vietnam del Norte, reducir las operaciones militares en el del Sur y entablar negociaciones de paz, en las que estuvieran presentes todas las partes interesadas en el repetido problema, incluido el Vietcong. A nuestro parecer, y pese a haber pasado prácticamente desapercibida, esta sa sido la propuesta más factible de cuantas han pretendido llegar a una solución negociada. El que no fuese aceptada dicha propuesta, con la que U Thant creyó agotar sus posibilidades mediadoras, es lo que ha motivado la dimisión del secretario general de la ONU., haciendo todavía menos probable la intervención pacificadora de dicho organismo.

De la guerra tan sólo nace la guerra. Eso lo saben muy bien dos hombres tan diferentes como De Gaulle y U Thant. De ahí, su permanente preocupación por encontrarle una salida a la crisis vietnamita. Sus propuestas no han tenido fortuna, pero es incuestionable que, gracias al primero, Europa ha comenzado a estar presente en un área en la que actualmente se debate el futuro del mundo, de la misma forma que, por medio del segundo y, sobre todo, tras su significativa dimisión, la conciencia política de ese mundo acaba de percatarse de que las Naciones Unidas no pueden ni deben permanecer ni un momento más ajenas a lo que ocurre en las tierras que baña el mar de la China.

Porque de lo que precisamente se trata es de mantener limitada la guerra del Vietnam en tanto se internacionalizan los esfuerzos por terminarla.

ELEGIA PARA 163 AÑOS

Por Francisco ALEMAN SAINZ

LA desilusión es lo que pasa cuando la ilusión se ha desplomado. Un español, de Jerez de la Frontera, se ha suicidado por amor en Alemania, la tierra de Werther. Tenía veinticinco años, era ingeniero, y un fracaso de amor apretándole el costado. Por los mismos días surge otra historia semejante, otra muerte por amor, ocurrida en el río Escaut, en Lille, Francia. El río Escaut ha tenido entre sus aguas, camino del mar que también es el morir, a un extraordinario viejecito. No es un tema de Manuel Summers, anuque pudiera parecerlo a segunda vista, pues en seta ocasión se pasa desde el amarillo hasta un suave arrebol que escapa al rosa.

Se llamaba nuestro fallecido Alfonso Des Enfants, casi como el principio de "La Marsellesa", y en su apellido alborotaban niños que no estaban. En un mundo de adultos, Alfonso se ha encontrado de pronto como un adolescente decidido a morir. Parecía que para el amor existía también lo de "abstenerse a partir de tal edad". Por otra parte, los festivales de la canción, no hace ni siquiera poco tiempo, otorgaron premio a una chavala recordando imposibles personales nocturnos de Chopin. No tenía edad, señores. Alfonso se ha tirado al río, y tampoco tenía edad. Los noventa y cuatro años deben tener un secreto por descubrir, que debe ser bastante más que aguardar sentados.

No estaba enamorado de una muchacha. No era el suyo realmente lo que pudiera llamarse un amor imposible. Tenía ella sesenta y nueve años, que es una buena edad para pensar bien las cosas. Y aquí está el drama. Los noventa y cuatro años de Des Enfants amaban los sesenta y nueve años de esta mujer de la que ni siquiera se ha dado el nombre, para hacer más viva la fantasmagoria. Porque ella se negó a casarse con él. ¿Por qué? Senectud, divino tesoro

Mientras tantos amores se rompen, mientras tantas parejas se separan ,alejándose sin resquemor alguno, llega en estos días del verano la trágica ruptura que acaba con un cadáver. ¿Cómo serían las últimas conversaciones? "Debes sentar la cabeza, Alfonso" —pediría ella. De pronto el mundo toma un tinte auroral, y el enamorado se olvida de medicamentos y cuidados. El hecho es éste: La novia se niega a contraer matrimonio. Quizá le pareciera demasiado pronto. "Tenemos que estar seguros de nuestro cariño". No hay boda. La novia no surge blanca

(Pasa a la pág. siguiente)

Ya vuelve Gibraltar

EL desinterés, registrado en la Prensa británica, de los ingleses por el tema de Gibraltar no es porque Inglaterra haya perdido, como dice un comentarista, su papel en el mundo, sino sencillamente porque no tiene ningún argumento respetable para defender el Peñón como propiedad británica y porque sospechan que de mantenerse en sus trece las consecuencias no van a ser demasiado buenas para la economía inglesa y pueden deteriorar unas relaciones cada vez más estrechas y amistosas. Es preferible callar y esperar que el tiempo y las negociaciones impuestas por la ONU, den una solución formal y definitiva y honrosa a la fatal devolución.

No hay un solo comentarista que se atreva a oponer razonamientos coherentes en la defensa. Aún para hacer ésta han de empezar reconociendo lo que antes era tabú, para pensar en una solución aceptable. En tanto la opinión mundial, sigue manifestándose a favor de España, dejando muchos a un lado las consideraciones políticas que siempre han movido las plumas al hablar de España; el mejor ejemplo ha sido el de varios eminentes emigrados políticos españoles que comentaron elogiosamente el Libro Rojo y las palabras de Castiella, con lo que, una vez más, se pone de manifiesto uno de los mismos argumentos de Castiella: que la reivindicación española es idea de siempre en todos los españoles, por lo que no cabe darla una interpretación de oportunismo político y haya que reconocer, eso sí, aunque cuesta a muchos, que su planteamiento de actuación y argumentación jurídica se ha realizado con singular eficacia por el Gobierno del Régimen.

Ninguno de los subterfugios británicos empleados y esgrimidos hasta hace poco tiempo puede invalidar la postura española. En el respeto a esa minoría de la población, no originariamente inglesa, de Gibraltar no sufre merma, antes al contrario, por parte de España; y todo el mundo reconoce que de haber negociación en este aspecto no tiene que partir precisamente de una Inglaterra hablando de autodeterminación, sino de España única soberana del Peñón, de la misma manera que las facilidades y ayudas sin las cuales no podrían subsistir los gibraltareños están indiscutiblemente —y eso Inglaterra ha tenido que irlo reconociéndolo a regañadientes— en manos de los españoles que pueden regularlas y aún suprimirlas a su voluntad sin otras consideraciones obligatorias que las de simple humanidad.

Quedaba —y eso antes se esgrimía con algo prohibido— el problema de los trabajadores españoles en el Peñón. El contrabando no era ningún trabajo respetable y además un perjuicio para la economía española. España, pues, no tenía obligación alguna de sostener contrabandistas. Pero sí era preocupación la de aquellos hombres que obtienen sus jornales honrados allí. Esto, que era a la vez un problema social, constituía un estupendo soporte de la vida gibraltareña. Trabajadores que sin ocupar residencia en el Peñón, mueven su vida económica. Pero ya es sabido que los obreros españoles están respondiendo con dignidad a este y otros subterfugios y de todo el mundo es conocido el desarrollo acelerado que el Gobierno ha implantado en la zona y que pronto absorberá a todos esos trabajadores.

¿Qué queda, pues, para que Gibraltar vuelva a España? Queda el desenvolvimiento de las negociaciones, que nunca pueden ser rápidas. Queda el que los británicos terminen de hablar de una vez con naturalidad de esa descolonización y se instale en su conciencia plenamente, una vez que este fenómeno de entristecida indiferencia —ya que es imposible la iracundia— haya cristalizado en una plena toma de conciencia, a lo que sí les incita desde todas partes, incluso desde aquellos que en el propio país acusan a su Gobierno —no sabemos si con razón o sin ella, pues las negociaciones prosiguen— en cierto ambiente con algún partidismo político hostil a España. Una vez que también, correlativamente, la triste indiferencia de algunos sectores británicos sea vista con sereno optimismo en España, a sabiendas de que todos los problemas por nuestra parte estén y puedan ser resueltos, y cese nuestra aquella secular iracundia de impotencia que nos invadía cada vez que avistábamos o mencionábamos Gibraltar. Hoy, sencillamente, podemos: porque en la ONU se ha dado por justa nuestra causa, porque la opinión mundial está de nuestra parte, porque tenemos medidas para enjugar el paro que pudiera producirse, porque no nos quita el sueño que los gibraltareños quieran ser españoles o ingleses, porque los gobernantes británicos han pasado de una negativa a negociar bajo las condiciones del concepto español de soberanía y bajo las legítimas medidas de nuestras autoridades en la zona. Prácticamente —esto está en la conciencia de todos— porque sobre Gibraltar tenemos muchas llaves en la mano. El español se está rápidamente acostumbrando a ello como se está acostumbrando a otras realidades y potencialidades de la vida española —paz interior, desarrollo, prestigio internacional— que nos parecían increíbles hace treinta años.

COMENTARIO INTERNACIONAL

U THANT Y LA DEFENSA DE LA CHINA ROJA

"Sombrío y agresivo informe de U Thant sobre la guerra de Vietnam".

"La ausencia de la China comunista en las Naciones Unidas ha contribuído a que el organismo internacional no pueda intentar resolver este grave conflicto". U Thant.

(De la Prensa internacional)

EL jefe ejecutivo de la ONU, el pequeño e inteligente asiático U Thant, en el momento en que se prepara a dejar su cargo, ha lanzado una terrible acusación contra los Estados Unidos, acusándolos de hecho de ser los responsables de esa pavorosa campaña que tiene la jungla indochina por escenario, y, al mismo tiempo, como de pasada, ha defendido la presencia china en el organismo internacional, intentando hacer creer a las gentes de buena voluntad que si Pekín hubiera estado instalada en Wáshington, en el Palacio de Cristal que es sede de la Organización, la paz habría ganado muchos puntos y, como consecuencia de esa presencia, la guerra del Vietnam no se hubiera producido. Todo lo cual es como echar leña al fuego de todas las demagogias "pacifistas" y poderoso aliento para todos los progresistas que quieren minar y hacer fracasar al único poder efectivo que en estos momentos, gústenos o no, está frenando la expansión de los "guardias rojos" y sus contratistas por todo lo largo y lo ancho del universo mundo. Desde Nueva York, ciudad USA, el derrotismo sentimentaloide abre, o intenta abrir, brecha en el prestigio y en la voluntad de lucha del pueblo y del Estado que con sus armas y su esfuerzo, en los años 1940-1945, permitió que esa esperanza frustrada que ha unido la ONU naciera, viviera y lograra algunos éxitos de paz, de orden y de asistencia internacional. Pero, por otra parte, ya nada puede sorprender a un mundo que cada día escucha vaciedades mayúsculas, que no se sabe si son dictadas por la mala fe o la inconsciencia.

Todos sabemos de las equivocaciones enormes de los Estados Unidos en su política internacional, una de las cuales ha sido haber permitido el triunfo de Mao y de sus mesnadas comunistas, confundiéndolas con rebeldes agrarios que querían hacer reformas necesarias y justas; pero, a pesar de eso, todos sabemos muy bien que en estos tiempos de crujía universal, cuando todo está cambiando y se está buscando el nuevo camino y las nuevas metas, son ellos, los Estados Unidos precisamente, los que con tropiezos y equivocaciones evidentes, están sirviendo de pivote acerado sobre el cual todos los giros son hacederos y posibles, sin riesgos definitivos que hagan saltar los diques tras los cuales están las masa rojas, y amarillas, que pretenden ahogar por la violencia todo este acaramelado mundo en el cual U Thant y sus amigos pueden jugar a ser buenos, a ser pacifistas, a abrir puertas y a confundir al político fanático Mao con el exquisito poeta Mao.

Y como final de esas declaraciones demoledoras del secretario general, que tanto ha patinado en sus intentos de unir el agua y el fuego, también han surgido los llamamientos en favor de los subdesarrollados, de los hambrientos; llamamiento que todos aplaudimos, y que nos parecería muy bien si, de paso, no utilizara esa declaración contra el Africa del Sur, y contra tres millones y pico de gentes de raza blanca que tienen allí su patria única; blancos, por otra parte, que han conseguido que los negros de esa parte de Africa tengan el más alto nivel de vida de todo el continente en espera de que el tiempo, y las evoluciones provocadas desde arriba, permitan alcanzar las fórmulas de equilibrio racial que ahora, y en mucho tiempo, son imposibles.

Es posible que U Thant se marche a su casa asiática, pero, por lo pronto, ya ha dejado una bomba retardada que puede tener muy graves consecuencias y más ahora cuando los que tendrían que ser bomberos se están transformando en pirómanos peligrosos.

Carlos RIVAS

VEINTIDOS CIENTIFICOS NORTEAMERICANOS (SIETE PREMIOS NOBEL) SE DIRIGEN A JHONSON

INSTAN AL PRESIDENTE A QUE "PONGA FIN A LA GUERRA QUIMICA Y BIOLOGICA EN VIETNAM"

La Casa Blanca guarda silencio, mientras la lucha adquiere cada vez mayor crueldad

NUEVA YORK, 20. (EFE). — Un grupo de veintidós científicos, entre los que se encuentran siete premios Nóbel, ha elevado hoy una petición al presidente Johnson solicitando que ordene "poner fin a la utilización de armas químicas y biológicas en Vietnan".

En dicha petición también se solicita que la Casa Blanca realice un estudio sobre la política gubernamental en relación a esta clase de armas, que trate de mantener y reforzar las restricciones mundiales contra la utilización no pacífica de las mismas y que, al mismo tiempo, declare categóricamente la intención de Estados Unidos de no utilizar armas químicas y biológicas.

Los científicos afirman que la sola utilización de una sustancia tan suave como los gases lacrimógenos en Vietnam "sientan ya un desagradable precedente".

Las armas "CB" (químicas y biológicas) se afirma en la solicitud, tienen en su poder infligir, especialmente en la población civil, una tremenda devastación y numerosas muertes que, por ahora, no se pueden prever en cuanto a intensidad y extensión. Su fabricación es mucho más barata y fácil que la de las armas nucleares, siendo ello una amplia base para que todas las naciones que aún no poseen este gran poder de destrucción en masa se hagan con él, facilitando que dirigentes desesperados, irresponsables o sin escrúpulos lo utilicen.

SILENCIO EN LA CASA BLANCA

WASHINGTON, 20. (EFE). — Un estudiado silencio se guarda por la Administración Johnson respecto a la barrera de críticas contra su política guerrera en el Vietnam.

Tres factores principales están implicados en la cuestión. Por un lado, el Papa clama" en nombre de Dios" para que se procuren negociaciones que lleven a la paz. Por otro lado, dimitido secretario general de la ONU, U Thant, que permanecerá en su puesto hasta que acabe la actual reunión de la Asamblea, ha herido en el corazón la política americana al rechazar la idea de que "es una lucha contra el comunismo"; por otro lado, la actuación de De Gaulle ha dejado un fermento favorable a la paz en Indochina, recogido, incluso, en La Haya por la propia reina.

Frente a estas posiciones está la del presidente de Filipinas que, en su último discurso aquí, insiste en que los Estados Unidos están laborando por la civilización y no deben abandonar la guerra.

Para complicar este escabroso asunto, China acusó a Estados Unidos de violar su espacio aéreo, y este país reconoce que se hizo dos veces, involuntariamente, pero que no se bombardeó ninguna ciudad. China quiere que la guerra siga y censura la actitud de los vietnamitas del Norte, al parecer propicios a negociar sin exigir la previa retirada de los americanos y conformándose con la promesa de que algún día se irán, cuando terminen las negociaciones.

El única rayo de esperanza son las declaracionese del ministro de Negocios extranjeros, quien se muestra dispuesto a "reanudar la tradicional amistad con Estados Unidos terminando con las actuales fricciones", en su viaje a Nueva York, donde llegará mañana. En unas posibles negociaciones de paz, una buena disposición del influyente De Gaulle puede ser decisiva.

LA GUERRA SE HACE CADA VEZ MAS CRUENTA

WASHINGTON, 20. (EFE). — Mientras la diplomacia juega sus cartas sobre la posición americana en Vietnam, la guerra sigue cada vez más cruenta y parece ser que es ahora cuando los americanos llevan claramente la iniciativa.

Actualmente, una división compuesta por siete mil rojos está siendo "estrujada" por los americanos cerca de la costa, en el linde mismo de la frontera con Vietnam del Norte. Contra esos siete mil hombres se está volcando la artillería naval y la terrestre, dejando casi nulos los ataques contra el Vietnam del Norte (sólo once ataques en la última jornada), centenares de aviones se han lanzado a la pelea para destruir la división comunista.

CAYO UN BALUARTE COMUNISTA

NUEVA YORK, 20. (EFE).—En círculos militares de Wáshington y Nueva York, se ha anunciado hoy que infantes norteamericanos de Marina, irrumpiendo en las filas enemigas, a pesar de un nutrido fuego de ametralladoras, han capturado un baluarte comunista, apoyados por otras fuerzas de tierra, así como por la aviación y unidades navales, según informes recibidos de Saigón.

Se trata de la localidad de Am Dinh, a 700 kilómetros al norte de Saigón, al sur de la zona desmilitarizada.

En las operaciones de hoy resultaron muertos sesenta y ocho comunistas.

AVIONES U.S.A., DERRIBADOS

HONG-KONG, 20. (EFE-REUTER).—Cuatro aviones norteamericanos fueron derribados en Vietnam del Norte, entre ayer y hoy, ha informado esta noche la agencia de noticias "Nueva China".

Dos cazas "F-105" fueron derribados hoy en la provincia de Bac Thai, y dos más, ayer, en las provincias de Ha Bac y Lang Son.

Catorce ahogados en Paraguay, al chocar un barco fluvial contra una roca

SIETE MUERTOS EN UN BAILE DE FIN DE SEMANA EN UNA CIUDAD BRASILEÑA

ASUNCION (Paraguay), 20. (EFE-UPI). — Catorce personas, incluyendo diez niños de corta edad, perecieron ayer ahogadas cuando un barco fluvial chocó contra una roca y se hundió en el río Paraná, frontera natural entre Paraguay y Argentina.

Las otras 23 personas que se encontraban a bordo del barco pudieron ser salvadas.

MATANZA EN UN BAILE

GOIANIA (Brasil), 20. (EFE-REUTER). — Un baile de fin de semana en el pueblecito de Palmeiras, a unos 80 kilómetros de esta ciudad, ha acabado con siete muertos, dos por linchamiento y el resto por disparos de arma de fuego.

Una disputa entre borrachos fue cortada por el jefe de Policía, Celestino Martins de Sousa y dos policías militares que arrestaron a tres jóvenes como responsables de lo ocurrido.

Los jóvenes sacaron entonces sus revólveres y mataron a los tres policías. El jefe de los agentes disparó sobre uno de los muchachos al que dio muerte, pero los dos supervivientes mataron, a su vez, a Sousa.

Una muchedumbre enfurecida, armada con cuchillos, pistolas y sillas arremetió contr los dos criminales y, en una sesión de linchamiento, acabó con la vida de los dos jóvenes.

SE DESPEÑARON TRES MONTAÑEROS

KARACHI (Pakistán), 20. (EFE). Tres de los siete montañeros que formaban parte de una cordada, que intentaba el ascenso al Mankial, de 5.970 metros de altitud, han perecido al caer desplomados al vacío.

Han sido identificados como: Mc. Arthur, ingeniero americano, de 50 años, Norman Morris, de 29 años, inglés y la secretaria alemana, de 25 años, Miss Upricha, que trabajaba para una firma pakistaní.

Un helicóptero fue el encargado de las tareas de rescate.

GRANDES INUNDACIONES EN VIETNAM

SAIGON, 20. (EFE-REUTER). — Las inundaciones en la zona del delta del río Mekong han dejado sin hogar a unas cuatro mil personas, según informes de radio Saigón.

La citada emisora añadió esta mañana, que sólo en Tan-An y su distrito son tres mil los evacuados de sus domicilios y que unas 400 familias de las poblaciones limítrofes han tenido que abandonar sus campos y residencias habituales.

En algunos poblados se han perdido todas las cosechas y la mitad de las reservas ganaderas. El río sigue aumentando de nivel a razón de 13 centímetros al día.

TRES MINEROS PERDIERON LA VIDA

NAZCA (Perú), 20. (EFE). — Tres mineros han perdido la vida anoche al producirse un derrumbamiento en uno de los socavones de las minas de hierro de «Aiari», situadas al Sur de esta localidad.

Manuel Apsa, Hipólito y Quinino Palomino, de 20, 23 y 24 años, respectivamente, son los nombres de las víctimas, cuyos cadáveres fueron rescatados por sus compañeros siete horas después de ocurrir el accidente.

DOS NIÑOS MUERTOS, AL SER SOLTADOS POR AGUILAS

TEHERAN (Irán), 20. (EFE). — Dos niños de tres y cinco años, respectivamente, resultaron muertos al ser soltados desde gran altura por dos gigantescas aguilas que se apoderaron de ellos en el pueblo de Jegelan, al Noreste de Irán, anuncia el periódico Ettelaat.

El corresponsal del diario añade que, poco antes, el padre de las dos víctimas se había apoderado de unos aguiluchos del nido ocupado por las águilas.

PANICO

TIJUANA (Baja California), 20. (EFE). — Veinticuatro mil litros de gasolina derramados a causa de un accidente en una céntrica zona de esta ciudad, ardieron, causando daños considerables, pánico y la evacuación de varias manzanas, pero afortunadamente no se registraron desgracias personales.

El combustible que era transportado por un camión cisterna detenido en una gasolinera se derramó y se incendió al chocar éste con un automóvil.

ELEGIA PARA 163 AÑOS

(Viene de la pág. anterior)

y radiante, ni el novio amante la sigue detrás. La canción no se canta.

La mujer debió pensar que era excesiva la diferencia de edad entre ambos. Una muchacha de veinticinco años es demasiado joven para un hombre de cincuenta, ¿pero sigue siendo tan joven una mujer de sesenta y nueve años para un hombre de noventa y cuatro? Las matemáticas también mienten. Las cifras se nos escapan, pero un cuarto de siglo es un cuarto de siglo.

De aquí, la negativa. La novela, la noticia arañando una plana culquiera del periódico. La muerte nos enseña el lado sangriento del amor. Es también triste pensar en la novia desaparecida, temerosa de las violencias de este hombre pronto a cruzar los cien años. ¡Pobre Alfonso Des Enfants! Ante la repulsa se encontraría rotundamente viejo, desolado, perdida la cabeza. El corazón tiene sus razones.

Se insiste en que la pasión es cosa de la juventud, que las decisiones dramáticas tienen su tiempo. Pero el lejano Goethe podía contar también su elegía de Marienbad. Alfonso Des Enfants se ha matado, tirándose al río, para desahogar sus penas, porque esta mujer de sesenta y nueve años se ha negado a casarse con él. No, no se trata de una comedia. Es una elegía con ciento sesenta y tres años repartidos en partes desiguales entre una mujer y un hombre que no llegaron a la boda.

(Exclusiva de PYRESA)

RELOJ DE LOS DIAS

CONTRABANDO DE VACAS

Ya conocen ustedes aquel extraño, espúreo y heterodoxo comercio de los señores Straus, Pérez y López que, entre otras cosas, y por la simple unión de las primeras sílabas de sus apellidos, dio lugar a esta nueva palabrita tan usada y tan socorrida desde entonces: estraperlo.

En realidad, siempre hubo estraperlistas a lo largo de la Historia, y habría que ver los que proliferan en la época de los fenicios, que debieron ser unos técnicos fabulosos en la materia. "Nihil novum su sole". Pero nuestro tiempo ha sido propicio al fomento de esta profesión, por el crecimiento enorme de la humanidad, por las sucesivas guerras, por el desequilibrio económico que guardan entre sí las naciones, y por mil razones más.

El etraperlo, que no es sino una versión más del matute o contrabando, suele recaer sobre artículos alimenticios, pero puede centrarse en otros cualesquiera. Por ejemplo, cuando llegó a España la estreptomicina, a mil pesetas gramo y en mínimas cantidades, hubo quien la puso en circulación, y bastante más barata por cierto, al margen de la legalidad. El contrabando, en cambio, se extiende a otras materias aunque los "clásicos" sean los de piedras preciosas, transistores, drogas, relojes y plumas estilográficas, al margen, por supuesto, del corrientísimo de divisas en monedas de diversos países.

Pero reconocerán ustedes, como hace uno modestamente, que jamás tuvieron noticia de un contrabando de vacas, y menos, mucho menos para llevarlas a Suiza. A uno, la verdad, ir a Suiza con una vaca le había parecido siempre una tontería tan grande como ir a París con una mujer, a Escocia con una botella de whisky, a Cuba con una caja de puros, a Terranova con un bacalao, a Holanda con un queso de bola, o al norte de Alaska con un frigorífico. Pero resulta que no, que no es ninguna tontería, porque resulta que las vacas del país no llegan a los tres mil litros anuales de leche por cabeza, en tanto que las frisonas se aproximan a los seis mil. La razón, como se comprueba a simple vista, es poderosa. Y como ambas son parecidas —blancas y negras— los campesinos de las zonas fronterizas traen locos a los carabineros pasando vacas todos los días de cien maneras diferentes.

Es pura anécdota. Pero, ¿ustedes piensan el cambiazo económico y humano que pegaría la India si sus 150 millones de vacas diesen una producción láctea como la citada para las frisonas y, sobre todo, dejasen de ser absurdamente sagradas en un pueblo que pasa hambre?

GAYTAN

(Exclusiva de "Pyresa")

Los menores de dieciocho años no podrán permanecer en locales de bebidas, amenizados con música

Ni en otros lugares donde pueda padecer la moralidad juvenil

MADRID, 20 (CIFRA). — Los menores de dieciocho años de edad, no podrán entrar ni permanecer en locales públicos de baile y otros establecimientos, y se establecen las sanciones correspondientes, según una orden publicada hoy en el "Boletín Oficial del Estado", por el ministerio de la Gobernación.

La medida comprende también a los establecimientos de bebidas amenizados con música o cualquier otra atracción, ni de aquellos otros lugares donde pueda padecer la moralidad juvenil.

Los dueños y empresarios de estos locales serán responsables de las infracciones de dicha prohibición y sancionados con multas de 250 a 2.000 pesetas la primera vez, la que sufrirá un aumento progresivo del 50 por ciento en cada una de las infracciones sucesivas.

En los casos de contumacia, debidamente acreditada, en la comisión de estas faltas, podrá acordarse el cierre temporal del establecimiento o bien el definitivo si dicha medida tampoco surte efecto.

Un ejemplar de la presente orden deberá ser expuesto visiblemente en los lugares a que afecta la comunicación general.

PATRIA
Se vende en MADRID
Suscripciones y Publicidad
Quiosco Pasapoga
AVENIDA DE JOSE ANTONIO
(Esquina a Plaza del Callao)

Cuatro mil años tiene la ciudad ibérica de Ategua

SE ENCUENTRA A DIECIOCHO KILOMETROS DE CORDOBA

EN LAS EXCAVACIONES TRABAJAN MUCHACHOS DE LA ORGANIZACION JUVENIL ESPAÑOLA Y EXTRANJEROS

VALIOSOS HALLAZGOS ARQUEOLOGICOS

CORDOBA. (Del corresponsal de "Pyresa", Francisco NAVARRO ALABUIG). — Más de cuatro mil años de antigüedad tiene la ciudad ibérica de Ategua, objeto de las excavaciones del campamento internacional de Arqueología "Julio César", montado por la Delegación Nacional de Juventudes, a unos tres kilómetros de Castro del Río, en la campiña de Córdoba.

Don Juan Bernier Luque, asesor del grupo de Arqueología de Córdoba y doña Mencía, de la OJE, que han plasmados en estos instantes sus muchos desvelos en la materia, ha descrito así la localización de la miniaria urbe: a 18 kilómetros de la capital, en el cortijo denominado "Cabo" se halla un inmenso amontonamiento de sillares que esconden muros y murallas destruídas. La loma de Teba, que domina el valle del Guadajoz tiene su cota máixma a 300 metros de altura y está coronada por la acrópolis de la ciudad. Clave defensiva de la vieja urbe es la acrópolis y su muralla norte de más de [illegible] metros de longitud, está enterada de pie. La misma longitud de los otros tres costados cierra la [illegible] rectangular figura de Ategua. Por tres de sus lados, los precipicios y tajos rocosos le sirven de defensa. Cuando no los hay, se alzan [illegible] tres recintos escalonados de muros y fortines, entre ellos, caminos de sonda, fuertes y cuadradas torres y minas subterráneas que corren en la acrópolis. Una primera edición dió 360.000 metros cuadrados, o sea, trece hectáreas más que Numancia y también más extensa que Sagunto. En la época del sitio de Julio César, Ategua debió tener unos 10.000 habitantes sobre los que cayeron los soldados romanos. Era principio del caos en las filas pompeyanas. Ategua jugó su papel como granero cordobés y marco del primer gran alzamiento militar del mundo.

ESTUDIO DE LA CAMPAÑA DE CESAR

Como autoridad máxima del Campamento internacional de Arqueología, —jóvenes de la OJE de once provincias españolas junto con muchachos ingleses, franceses, holandeses y portugueses— está don Antonio Blanco Freijeiro, catedrático de Arqueología de la Universidad de Sevilla y una de las personalidades más destacadas de este campo en España. El profesor Blanco Freijero pretende abarcar todo el proceso logístico cordobés de la campaña victoriosa de César. Se pretende, no sólo estudiar lo que fué Ategua, sino también cómo y de qué manera ocurrieron aquellos acontecimientos bélicos que crearon el imperio romano hace dos mil años entre Ategua y Roma.

Pero además, Ategua es una ciudad ibérica, quizá la mayor de todas, según el señor Bernier, con su estructura clara y delimitada, que ahora comienza a aparecer entre los restos de piedras amarillentas, fustes calizos, tégulas blanquecinas y otros atomizados elementos.

En estos momentos, junto al profesor Blanco Freijeiro se hallan también tres estudiantes arqueólogos de la Universidad hispalense a los que se ha agregado un licenciado de la misma especialidad, expresamente llegado de los Estados Unidos para formar parte del equipo técnico, con el que colabora eficazmente don Juan Bernier, del Servicio de Historia Antigua de la Real Academia de Córdoba.

HALLAZGOS DEL CAMPAMENTO "JULIO CESAR"

Varios equipos trabajan conjuntamente en las ruinas de Ategua. Los señores Bernier, Sánchez y León estudian la enorme ciudad ibérica de Ategua y otros asentamientos militares ibérico-romanos de la zona. El señor Retamosa, al frente de otro equipo, ha logrado una visión inédita de la fortaleza de la plaza: imponentes murallas, bastiones circulares, caminos de ronda, recintos triples, todo lo cual acredita una sobresaliente ingeniería militar de la antigüedad. Por otra parte, el profesor Blanco ha hecho el estudio de los niveles con científica meticulosidad —acorde con la importancia internaoicnal del yacimiento— reveladores de que la ciudad de Ategua existió por lo menos dos mil años antes de la campaña de César en el año 45 a. de J. C.

En realidad son dos campamentos, el de extranjeros y el de la Organización Juvenil Española, montados y dirigidos en su aspecto formativo por don José Cerrato del Castillo, jefe de la OJE de Córdoba. La jefatura de los campamentos extranjero y español está a cargo de don José Cerezo de los Ríos, así como Paulino Parra, respectivamente. Las instalaciones han sido financiadas conjuntamente por la Delegación Nacional de Juventudes, Jefatura provincial del Movimiento, Diputación provincial de Córdoba y Ayuntamiento de Castro del Río. En cuanto al sostenimiento de la acampada científica, arqueológica y juvenil está subvencionado completamente por la Delegación Nacional de Juventudes.

Las tareas campamentales comienzan a las cinco de la mañana. Pero no todo son excavaciones propiamente dichas sino que junto a las tareas arqueológicas se desarollan otras actividades formativas, teóricas y prácticas en relación con esta ciencia que intenta reconstruir el pasado, asi como clases de conservación y otras disciplinas, que no resultan en conjunto demasiado pesadas porque entreveradas con la convivencia internacional de jóvenes unidos por una misma vocación arqueológica, el deporte, la natación en la piscina del campamento y las excursiones de la comarca objeto de estudio.

«ACADEMICOS» DEL CHA-CHA-CHA

A 2,50 PESETAS EL MINUTO CUESTA APRENDER A BAILAR EN ACADEMIA

EN ESPAÑA NO LLEGAN A DIEZ LAS EXISTENTES: DE ELLAS, TRES ESTAN EN MADRID

LAS CLASES SON, CASI SIEMPRE, INDIVIDUALES

El setenta por ciento de los asistentes han pasado los 30 años

¿Quiere usted aprender a bailar en nuestro país en una suntuosa academia? Resulta que en España para ser "académico" en cualquier baile de sociedad o de amigos —en cualquier "guateque" sin más miras vamos— hay que ser "académico de bolsillo". Lo que qiuere decir que hay que ir preparando la cartera para sacar sus buenas pesetas. Las clases cuestan bastante caras: a 2,50 el minuto, que traducido por horas resulta 150 pesetas a la hora y 1.500 los cursillos especiales de 10 horas que suelen darse y que suele ser el método más corriente de enseñanza.

A PESAR DEL PRECIO, "NO ES NEGOCIO"

Y lo que son las cosas de esta vida. Resulta también que uno entre sorprendido, aterrado, incrédulo, irónico ha preguntado:

Ya será negocio, ya... ¿eh? Porque menudo precio

Respuesta obtenida en todas las visitas:

—Pues no. No es negocio. Algunos meses, hasta ni cubrimos gastos.

Bueno, a los españoles nos gusta sacar mucho las cuentas y dicen que eso no está bien. Eso es lo que le pasó seguramente a uno de mis visitados, director de una de esas academias:

—Nada. No doy ningún dato. Lo siento.

Puso algo así como cara de perros. ¿Quizá le habían echado ya las cuentas? Quizá. Pero este respetado y malhumorado señor me va a permitir que yo las saque, aunque sea por última vez.

OCHO HORAS DIARIAS CONTRATADAS: SIEMPRE HAY PLENO

Y no crean que el negocio posible deja de serlo porque no acude la gente. Que la gente sí acude. Lo que pasa es que "hay muchos gastos". Me han informado que se suelen dar ocho horas de clase al día y que siempre están copadas todas las horas, que hay "pleno".

Las clases son casi siempre individuales:

—¿Por qué individuales?

—Porque se necesita un profesor o profesora para cada alumno. Y, además, si fuera en grupo, esto, en lugar de ser una academia, se convertiría en un baile público. Existe otra razón fundamental: la timidez Muchos de los que vienen a aprender son tímidos. No soportarían que otra gente estuviera presenciando sus ensayos.

Entonces, quedamos en que son individuales. Quedamos en que todas las horas están perdidas y contratadas. Quedamos en que en meses corrientes de 30 días, 25, por lo menos, se dedican a las clases. Quedamos en descontar cinco días más por si hay meses flojos. Y quedamos en que 20 días por 8 horas son 160 horas semanales. Y que si cada hora vale 150 pesetas la cuenta arroja un total de 24.000 pesetas. Y por mucho que ganen los profesores, ¿no es negocio...?

Las cuentas están echadas. Perdón mi admirado y malhumorado director de academia.

ASISTEN EL MISMO NUMERO DE HOMBRES QUE DE MUJERES

Pese a lo que pueda parecer, asisten el mismo número de mujeres que de hombres. El 70 por ciento pertenece a los que ya han pasado los treinta. Asisten también jovencitas, que quieren aprender científicamente, con todos los secretos que tiene el baile. Pero su número no llega al 15 por ciento.

Pero mejor es hablar, en este caso, de números concretos que de tantos por ciento. En España no llegan a 10 las academias de este tipo. (Tengan ustedes en cuenta que me refiero a las academias para el público. No a academias de ballet, ni profesionales).

Resumiendo: a ocho diarios y con 10 academias, son ochenta los que intentan aprender a bailar cada día en España. Eso: copando el cupo. Pero la media es de unos 50 nada más.

SOLO BAILA EL 40 POR CIENTO DE LOS ESPAÑOLES Y DE ESOS, EL 80 POR CIENTO NO SABE

En España sólo baila el 40 por ciento de la población, aunque sea esporádicamente.

El 47 por ciento, en cuanto se casan dejan de asistir al baile. No lo consideran, por consiguiente, como un acto social. Lo consideran mera diversión o, a lo sumo, un buen sistema para encontrar novia.

Bueno, pues de ese cuarenta por ciento, el ochenta por ciento no sabe bailar. Se cree que bailar es moverse de un lado par otro. Eso es marearse, nada más. Buno, pues cuando alguien "académico" va a bailar, le dicen que no ponga los pies debajo y que "aprenda". Bueno, ellos consideran que hay que moverse de izquierda a derecha y ya está.

Y da la casualidad que en el extranjero toda la gente va a bailar, pero también después de casados. Y, por eso, aumenta el número de academias y necesitan aprender todos para entrar en sociedad.

El que no sabe, no entra.

MAS DE LA MITAD DE LOS ALUMNOS "ACADEMICOS" SON EXTRANJEROS O DE PROFESIONES MUY SOCIABLES

Y aquí en España ¿quiénes van, quiénes entran, quiénes intentan entrar? Los extranjeros, casi en un porcentaje que supera la mitad de los alumnos "académicos". (No se olviden del precio...) También periodistas, agentes de espectáculos, modelos publicitarios, diplomáticos, etc. Es decir, profesiones que son el "cénit" de lo sociable, que han de estar tratando directa y continuamente con el público.

Todo esto quiere decir que cuando en España aumente más el nivel de vida, habrá más academias y más alumnos, porque bailar será una necesidad más sentida.

LO QUE APRENDEN LOS ALUMNOS "ACADEMICOS"

¿Y qué aprenden allí, en las "academias"? Hay una máxima: hacer las cosas con elegancia. Todo se puede hacer en la vida con elegancia y todo así resulta muchísimo mejor.

Y con elegancia aprenderá usted el fox, el tango, la rumba, el cha-cha-cha antiguo y moderno, el vals, el surf, el twist, el bolero y lo que quiera.

En el cursillo de diez horas le dan a usted a elegir o cuatro de los clásicos o dos de los modernos.

—¿Se garantiza el aprendizaje?

Según parece para personas con aptitudes normales es fácil aprender aunque no con toda perfección, los cuatro clásicos o los dos modernos. Para aprenderlos casi todos hay que asistir a tres cursillos, que son 4.500 pesetas.

Así que si usted es "trompo" se puede convertir en "bailarín" llevando las pesetas por delante.

—Un paso, dos pasos,... a derecha, a izquierda (2,50 pesetas).

—Detrás, adelante... media vuelta... (2,50 pesetas).

Y así hasta qué...

RICARDO DIAZ-MANRESA
(Exclusiva de PYRESA)

BOTADURA DEL PRIMER SUBMARINO «POLARIS» BRITANICO

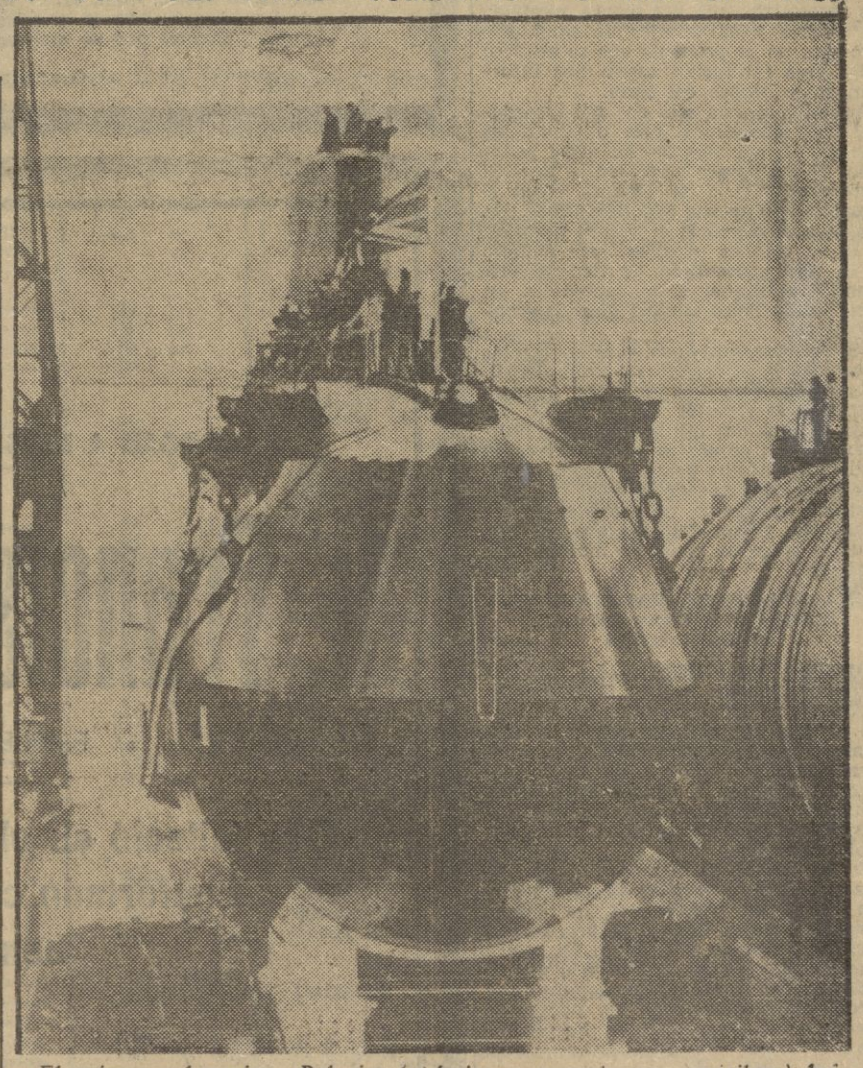

El primer submarino «Polaris» (atómico y armado con «misiles») británico, el «Resolución», se desliza por la grada hacia el agua en el momento de su botadura. Presidió la botadura y el bautizo la reina madre de Inglaterra. — (Foto EUROPA PRESS)

...SEPTIEMBRE

LA MEJOR OCASION PARA ADQUIRIR SU CRISTALERIA Y JUEGO DE CAFE

ESTABLECIMIENTOS Alvarez

VISITENOS EN MESONES, 37

Apasionantes debates en el coloquio teológico internacional

INTERESANTES PONENCIAS DE UN BELGA Y UN ALEMAN

DOS MIL SACERDOTES ESPAÑOLES, AFECTADOS POR LA DISPOSICION PAPAL DE RENUNCIA

EL TRAJE "CLERGYMAN" NO DEBE SERVIR PARA EL AFAN DE EXHIBICION DEL SACERDOTE

MADRID, 20. (CIFRA).—Las sesiones de la segunda jornada del coloquio teológico internacional han discurrido dentro de un clima de mayor interés, lo mismo en las sesiones públicas de la mañana y de la tarde, así como en la sesión privada de estudio y discusión de las ponencias, en las que intervinieron los profesores doctor Emile de Roover, de Bélgica, y Franz Benz, de Alemania.

En total han sido ocho las ponencias, dos de ellas a cargo de los profesores extranjeros ya citados, y en las que se ha presentado un estudio interesantísimo acerca de la estructura del sacerdocio, de su ejercicio en el sacerdocio de Cristo, en el sacrificio eucarístico y del carácter sacerdotal a la luz de San Agustín.

Junto a estos temas fundamentales se han desarrollado otros temas actuales y polémicos, lo mismo a la luz de la filosofía que de la doctrina del Vaticano II.

Merecen especial mención las intervenciones de los profesores doctor Emile de Roover, quien desarrolló una interesante ponencia sobre la teología del sacerdocio según L'Abbe Pope, en la cual hizo una semblanza personal y doctrinal de este célebre sacerdote belga.

En la segunda ponencia el doctor Franz Benz, de Alemania, habló de la pastoral en el mundo de hoy, subrayando, cómo no puede reducirse a un ámbito estrictamente parroquial, sino que deberá centrarse en diversos apostolados especializados, exigidos por el pluralismo de la sociedad actual.

EL PROBLEMA DE LA JUBILACION SACERDOTAL

MADRID, 20. (CIFRA). — En España hay unos dos mil sacerdotes a quienes por razón de la edad les afectaría la disposición papal de renunciar a sus cargos respectivos una vez hayan cumplido los setenta y cinco años de edad. Sin embargo, no es probable que se acepten todas esas renuncias, según nos informan en la Mutua del clero.

Actualmente, de esos dos mil sacerdotes, unos quinientos, más o menos, se encuentran por razones de salud apartados de sus cargos y reciben la pensión correspondiente a la nómina como si estuvieran en activo. Aún después de que se ponga en vigencia el "motu proprio" el 11 de octubre próximo, este número no se verá aumentado. Se tiene el criterio de mantener a los sacerdotes en buen estado físico aunque sean de avanzada edad.

"Sería interesante que solucionaran las jerarquías la situación en que quedan los sacerdotes una vez jubilados" ha manifestado el director de la Mutua del clero. Si esos dos mil sacerdotes renunciaran a sus cargos se necesitarían en caso de darles una pensión media, ciento cincuenta millones de pesetas al año, cantidad apreciable, no prevista por las jerarquías, y consecuencia que se debe estudiar antes de poner en marcha esta iniciativa.

UNA RELIGIOSA ZARAGOZANA, MADRE GENERAL DE LAS MERCEDARIAS

BILBAO, 20. (CIFRA).—La religiosa sor María Teresa Astray Orus, nacida en Zaragoza, ha sido elegida nueva madre general de la Orden Mercedaria al término de las sesiones del Capítulo general que desde el día 31 de agosto viene celebrando en el convento de Berriz (Vizcaya). A la última reunión asistió el obispo de la diócesis de Bilbao, monseñor Pablo Gurpide.

En la elección de la madre María Teresa Astray han participado cuarenta y seis religiosas procedentes de Japón, Formosa, Estados Unidos, Méjico, isla del Pacífico, Katanga y España. La nueva general de la Orden Mercedaria ejerció hace años su apostolado misionero en el Japón y posteriormente fué nombrada vice-superiora provincial en Norteamérica.

EL USO DEL "CLERGYMAN"

PALENCIA, 20. (CIFRA).—El obispo de la diócesis, don José Souto Vizoso, ha hecho pública una circular relacionada con el uso de la sotana y el traje eclesiástico no talar (clergyman).

Las normas a este respecto son en líneas generales las siguientes: la conferencia episcopal acuerda el uso de dos hábitos por el clero; uno talar, que es la sotana tradicional y el otro el llamado "clergyman". El uso de la sotana es obligatorio para los sacerdotes y religiosos de esta diócesis además de en las celebraciones litúrgicas y ejercicios correspondientes, en los siguientes casos: visita pastoral a los enfermos; catequesis y visitas a escuelas; en el seminario y en la curia diocesana; visitas al prelado y organismos de la curia; visitas a templos durante reuniones litúrgicas, aunque los visitantes no actúen en ellas; visitas a las autoridades tanto personales como formando parte de comisiones; en el ejercicio de la docencia en institutos, colegios o academias, así como para conferencias e instrucciones en cualquier centro; en reuniones de Acción Católica o de otras asociaciones de apostolado seglar.

Se considera motivo razonable para el uso del "clergyman": Viajes al extranjero; conducir moto o bicicleta para ir de pueblo en pueblo transitando por caminos malos, bajo la lluvia o sobre la nieve, excursiones de montañismo u otras análogas. Pero no en los casos de comodidad del clérigo o afán de exhibición.

Las autorizaciones correspondientes para el uso de "clergyman" las dará el ordinario diocesano.

ANDALUCIA Y SUS VINOS.-(II)

Por María José ARREDONDO PIEDROLA

¡OH, Alá, de todas las cosas que hay en el Paraíso, sólo te pido el vino de Málaga!" Esta frase demuestra que los vinos malagueños tienen una vieja historia que se pierde en el tiempo, y que, vinculada a la mitología se hace leyenda y tradición. Fué un jefe de los fenicios, Midacrictus, el principal impulsor del cultivo de la vid en estas tierras por las que tantos conquistadores pasaron luego, siendo todos ellos consumidores del licor que procedente de las cepas malagueñas ha recorrido triunfalmente el mundo... Italia, cuyos Césares lo preferían; América con los conquistadores, Europa, en cuyos fríos países escandinavos es dulce sol embotellado, el mejor remedio contra el duro clima, y Rusia en fin, en rico surtido ofrecido por la Hermandad de Cosecheros malagueños a la "Emperatriz de las Rusias, Catalina II, Czarina de Moscovia". La Emperatriz, admirada por la gentileza de los malagueños, concedió franquicia por un año a los vinos españoles, y conquistada por el dulzor y aroma de los líquidos, contestó en carta firmada por el vicecanciller conde de Osterman, "su agradecimiento por el puro y gustoso homenaje de que había sido objeto". Este documento se guarda celosamente en los archivos de la Hermandad.

Los vinos de Málaga, junto con las pasas de inigualable sabor y celebridad indiscutible, son universalmente conocidos y solicitados por todos los países del mundo sin distinción de nacionalidades. Uno de los más famosos es el "Lácrima Christi", muy dulce y cargado de licor, pero con tal finura de paladar que le libra de la empalagosidad de ciertos vinos cercanos a la mistela. Este vino se destila blandamente de la uva antes de la pisa, por la misma presión ejercida al ser colocados los racimos en montones unos sobre otros; es el llanto de la uva virgen, que marcha haciá el sacrificio de la pisa, contenta de ser madre del vino, pero mezclando con su sonrisa de felicidad el llanto del dolor físico, que sienten sus entrañas.

La más famosa cepa es la conocida por el nombre de Pedro Ximénez, y fué traída de Alemania por un tal Pedro, hijo de Simón, nombre que el tiempo fué cambiando. Es curiosísimo el libro que por encargo de la Hermandad de Viñeros escribió el historiador García de la Leña, titulado "Disertación en recomendación y defensa del famoso vino malagueño Pedro Ximénez y modo de formarlo". Luego la cepa Ximénez se extendió hacia la provincia cordobesa en cuya tierra se aclimató. Ya en tiempo de los romanos eran célebres los vinos de Moriles y Montilla y Columela, en su libro II "De Re Rústica", habla con gran elogio de tales vinos, conocidos y apreciados en Roma y preferidos en la mesa de los Césares. (Bajo las tierras productoras de estas viñas se han hallado multitud de objetos de uso en tiempos de la dominación romana en España).

A la variedad Pedro Ximénez, se unen las "baladí", "lairén" y otras semejantes. Esta zona de producción conocida por "Moriles y Montilla" está integrada por los términos municipales de Montilla, Moriles, Aguilar de la Frontera, Lucena, Cabra, Puente Genil, Córdoba... Cada uno de estos nombres es como una antigua alhaja de artística orfebrería, museo de historia y leyenda, en cuya tierra el sol se introduce hasta las más profundas raíces para brotar convertido en dorado y alegre, torero y flamenco vino, enorgulleciendo a los andaluces de poseerlo y siendo envidia de aquellos que lo beben y han de partir luego a lejanas tierras, pues sólo en la ciudad de los califas, es donde alcanza todo su sabor.

Tienen estos vinos una graduación que va de los 15 a los 16 y medio grados de alcohol. Sus variedades acreditadísimas, son entre otras, los "finos", "palmas", "olorosos", "rayas", "finos olorosos", "palos-cortados", "Pedro Ximénez", "moscateles", "dulces", "mistelas". Insignes escritores han elogiado las cualidades de los vinos cordobeses, siendo uno de ellos el célebre enólogo italiano Fray Antonio Sannino en su "Tratado de Enología", versión de la segunda edición italiana editada en Barcelona en 1925. En su cap. I, pág. 248, al tratar de los más famosos vinos del mundo, y en el capítulo VIII, pág. 236, tiene frases sumamente elogiosas considerando esta zona como productora de unos de los vinos más importantes y bebidos en todo el mundo, "nacido de los amores de la tierra y el sol y creado para placer de los hombres".

Cazalla de la Sierra... ¡Cazalla! ¿qué dice algo ese nombre? Ciudad radicada en la provincia de Sevilla, la Germanicu y Hermandici Emánica de los dominadores germanos, la Callentum romana, la Kazala o ciudad fuerte y "Castala", que según el P. Guadix correspondía a castaño árbol o castaño fruto... Patria de santos, sabios, escritores y conquistadores, Cazalla de la Sierra, favorecida con un excelente clima, finas y abundantes aguas, exuberante vegetación y caza, es además productora de "regalados vinos que en las Indias obtuvieron el primer lugar difundiéndose mundialmente durante los siglos XVI y XVII" y que son el origen de la fabricación de los célebres anisados aguardientes "Cazalla", suave y delicioso aperitivo, tónico estimulante y digestivo, y en algunos casos poderoso coadyuvante del médico para favorecer la salud. Sus especialidades son variadísimas, entre otras, "San Fernando", "El Clavel", "El Lirio", "Ideal", "Flor de Cazalla", "El Madroño", "San Antonio", etc.

Es cierto que del vino hizo Homero su mejor arma que puesta en manos de Ulises acabó con el poder y fortaleza del gigante Polifemo, pero es también cierto que el vino ha sido muchas veces vencedor en incontables batallas que comenzaron bajo el signo de reuniones de "guerra fría" y que bajo su influjo terminaron con un feliz acuerdo. Y es el vino español el que orgullosamente puede anotar en su haber más triunfos. Veamos ahora las cualidades del que produce al este de Andalucía el famoso condado de Niebla, cuya capital es La Palma y en cuyo terreno se agrupan nombres como Niebla, Bollullos, Paterna y Almonte. Unas 10.000 hectáreas de viñas, productoras de un vino joven y dorado que cada vez es más famoso. El condado termina en Moguer, y seguramente sus vinos fueron degustados por Juan Ramón y quizá por aquel asnillo sabio y poeta, juguetón e ingénuo, pues la fineza y suavidad de estos caldos viene a ser como la manzanilla de aquella región, y si hablamos de Aljarafe "tierra de las flores", Brenes, Ginés, Benacazón, Umbrete y todos estos viñedos que perfuman las cercanías de la ciudad de Sevilla... es posible al beber confundir el vino rojo claro de sabor especial, con las flores que crecen por doquier y que son gratas al olfato cuando el vino es grato al paladar. Por esto cuando Platero volvía de sus excursiones y se acercaba al pilón del pueblo moguereño, en busca del agua clara esperaba que su amo dejara caer en ella alguna flor o el burrito mismo la olfateaba blandamente con su tibio belfo, para mezclarla con el líquido que el reflejo del sol poniente vestía de arreboles. Así el color era de vino, el sabor viña y mar y el olor a flores, que todo esto colmaba las preferencias del asnillo de ojos de azabache y sensible olfato razón andaluz y moruno, heredero de aquel árabe enamorado del vino, Abu Guzmán, cuyos postreros deseos fueron: "Cuando muera estas son mis instrucciones finales para el entierro: que me miré con una viña entre los párpados, que me envuelvan entre sus hojas como una mortaja y me pongan en la cabeza un turbante de pámpanos".

Turbante de pámpanos verdes sobre el blanco alquicel de su nieve, lucen los pueblos de nuestra hermosa Alpujarra, cuyos vinos purísimos y sin adulteración alguna, acompañan al riquísimo jamón serrano y los embutidos caseros. Cada pueblo produce el suyo propio... esperemos que pronto, merced a un moderno plan de comunicaciones, se harán conocer y apreciar estos vinos como lo es ya el de Albondón que goza de justa fama, y cerca de Granada, de Huétor Vega, alegre compañero de comidas y excursiones, pues si la Sierra se corona de pámpanos, la vega se asombra de viña: "viña en la tierra, don recibdo del cielo — que aroma el hermoso suelo — sobre el que Granada sueña"... Loja, antigua ciudad, ha sabido unir al pasado histórico el presente industrioso de sus destilerías que nos ofrecen 14 variedades de exquisitos licores fabricados para deleite del paladar: anís dulce y seco, coñac, quinabra, menta, cacao, crema de chocolate, curacao, licor de café, de naranja, de kola, de plátano, ponche y ron, son más de sus vinos de mesa, fabricados en su mayor parte con la uva de los pueblos aledaños. En más amplio mercado cada día se abre para estos productos de los que justamente podemos sentirnos orgullosos... Bajemos a la Costa granadina, y aquí el vino tiene sabor a sol y a sal, perfume de mar y dulzura de caña de azúcar. Estos son los "buenos vinos de los pagos de Granada" que cantara Rodríguez de Ramila, vino andaluz, español — vino que no tiene igual — hecho de esmeralda sol para beber y soñar.

✝

Rogad a Dios en caridad por el alma de la señora

Doña María Ibáñez Guarnido

VIUDA QUE FUE DE DON JOSE ROSON GUARNIDO

Que falleció en el día de ayer, a los 90 años de edad, después de haber recibido los Santos Sacramentos y la bendición de Su Santidad.

R. I. P.

Su director espiritual, Rvdo. P. Gerardo, capuchino; sus hijos, doña María, don Antonio, doña Marina y don Francisco Rosón Ibáñez; hijos políticos, don Amador Spínola Carrasco, doña Clara Méndez-Trelles García, don Damián Jiménez Sánchez, y doña María Luisa Olmedo Collantes; hermana, doña Antonia (ausente); sobrinos, nietos, bisnieto y demás familia,

RUEGAN a sus amistades una oración por el eterno descanso de su alma y la asistencia a la conducción del cadáver, que tendrá lugar hoy, a las cuatro de la tarde, desde su domicilio, Avenida Calvo Sotelo, núm. 81, 2.º izquierda, a la iglesia parroquial de San Agustín, donde se celebrará la misa de "córpore insepulto", favores por los que les quedarán agradecidos.

Granada, 21 de septiembre de 1966.

✝

ROGAD A DIOS EN CARIDAD POR EL ALMA DEL SEÑOR

D. Francisco García Moreno

EMPLEADO DEL BANCO DE GRANADA

Que falleció en el día de ayer, a la edad de 25 años, confortado con los auxilios espirituales y la bendición de Su Santidad

R. I. P.

EL CONSEJO DE ADMINISTRACION, JEFES Y EMPLEADOS DEL BANCO DE GRANADA

Al comunicar tan sensible pérdida, ruegan una oración por su alma y la asistencia a la conducción del cadáver, que se efectuará en el día de hoy, a las cuatro de la tarde, desde el Hospital Clínico a la iglesia parroquial de San Agustín, por cuyos favores les quedarán muy agradecidos.

Granada, 21 de septiembre de 1966

CRONICA DE MADRID

FELIZ AÑO NUEVO

Por Rafael GARCIA SERRANO

20, Martes.—¡Feliz año nuevo, queridos amigos! Y, por favor, que nadie piense que los ardores de la canícula me han vuelto loco. La pura y simple verdad es que hoy he vuelto a mi trabajo ordinario, porque ya quedamos hace unas semanas en que para muchos españoles las vacaciones consisten en trabajar en otra parte, y volver al trabajo después del veraneo es la única señal —al menos para mí— del comienzo de un nuevo año. La noche de San Silvestre y su ruidoso final es algo así como una filfa en cuanto a lo de arrancar el año se refiere. Se trata de una fórmula consagrada por el uso, pero cualquier parecido con la realidad es una simple coincidencia, como se advierte en las novelas y en las películas que de un modo u otro pueden hacer pupa. Lo correcto es admitir que el año nuevo principia con la incorporación al puesto habitual de brega y concluye en una especie de paraíso el día —todavía no lejano, ¡ay!— en que uno dice "adiós, muy buenas", y se larga a tumbarse a ratos en el mar o en la montaña, o a cansarse por el ancho mundo con un garbeo turístico.

El retorno es duro, para qué nos vamos a engañar, porque se vuelve a eso que se llama la normalidad —y que tan peligrosa es en política—, a la monotonía de la noticia. Me fuí con no sé qué pájaro astronáutico a punto de levantar el vuelo. Ustedes me perdonarán que no recuerde su nombre, pero los cacharros de los cosmonautas superan en nombres a la famosa lista de los reyes godos que tanto esfuerzo me costó olvidar. Vuelvo con el "Surveyor II", que anda ya camino de la Luna. Me fuí con los problemas de la circulación, y aquí me los encuentro; con la escalada en el asunto del Vietnam, y todo sigue igual; con las augustas palabras del Pontífice pidiendo paz, y hoy todos los periódicos, por la mañana y por la tarde, publican otra invocación a la paz de Pablo VI. Realmente no hay novedades. La vida sigue subiendo, los colegios también —problema, por cierto, muy de moda— y "El Alcázar" y "Madrid" de hace un momento, informan del nombramiento de don Rafael Calvo Serer para el cargo de presidente del Consejo de Administración del prestigioso diario que fundara don Juan Pujol al final de la guerra. Popularmente esto se interpreta como una nueva escalada del Opus en orden a la información, pero, claro, la voz popular no es la voz de Dios, digan lo que digan los paremiólogos. ¡Con esto de la voz de Dios hay cada lío!

Mi jornada, por si les interesa, comenzó con buen pie. Por la mañana leí "Arriba", donde ese torrencial escritor llamado Jaime Valor Campmany escribía sobre la "Camisa azul". Creo que todos ustedes han leído a estas horas el artículo. Me atrevo a decir que su "pajarita", tan lírica y familiar, tiene un meollo político verdaderamente importante. Somos muchos los que estamos hartos de la tecnocracia en exclusiva, de la estadística como sistema, de la frialdad como temperatura política. El artículo de Jaime Campmany encendía hogueras de otoño y esperanza en el corazón de muchos españoles que todavía guardamos, bien a mano, aquella camisa azul que se pusieron y quitaron, como frégolis del a frivolidad, bastantes ilustres caballeros con la suficiente cabeza para equivocarse siempre que viene bien equivocarse. Un sentido de decorosa lealtad ha refrescado la mañana madrileña. Es bastante para empezar. Yo diría, incluso, que mucho.—(PYRESA).

TOROS

El Pireo, único triunfador en Valladolid

VALLADOLID, 20. (CIFRA). — Tercera de feria. Lleno. Seis toros de Concha y Sierra, terciados y que cumplieron. El quinto, reparado de la vista, se sustituyó por otro de Jumillano, bien presentado y bravo.

Jaime Ostos, ovacionado en lances. En el primero, faena templada en el centro del ruedo con derechazos, circulares, naturales y molinetes. (Ovación y música). Pinchazo, estocada y descabello. (Ovación, petición de oreja y vuelta). En el segundo, que se rompió un cuerno contra un burladero, faena de aliño, pinchazo, estocada y descabello. (Silencio).

Manuel Cano «El Pireo», en el primero, faena de cerca entre aplausos y música. Tres tandas de naturales, el de pecho y pases por alto. Pinchazo y descabello. (Ovación, petición de oreja, vuelta y saludos). En el segundo, estuvo valiente, con naturales, derechazos y estatuarios al son de la música. (Estocada. Ovación, una oreja, vuelta y saludos).

Sebastián Palomo Linares, en el primero escuchó palmas al lancear. El toro está quedado y hace faena breve, pinchazo y estocada. (Pitos). En el segundo, también quedado desiste de hacer faena entre las muestras de desagrado del público. Estocada, recibiendo un palotazo en la mano. (Pitos).

VICTIMA DE CONVENIO

MEJICO, 20. (EFE). — «Después de dos años de intentar torear en España, regresó el diestro Juan de Dios Salazar», —dice «Lunes de Excelsior» «tras de un balance realmente pobre, ocho actuaciones como novillero y una como matador, la de su alternativa, Juan de Dios regresó a Méjico para torear. A España sólo fue por el doctorado».

«Juan de Dios —sigue diciendo el mencionado semanario— antes de torero fue seminarista, le quedan muchas ideas religiosas, de bondad y por ello no se queja del convenio ni la falta de reciprocidad. No quiere ver la parte negativa de la fiesta. La de los intereses que existen en torno a ella. De los boicoteos e imposiciones que los nefastos monopolios manejados por auténticos mercaderes hacen.

Plaza de Toros, GRANADA

EMPRESA: MIRANDA

EXTRAORDINARIA CORRIDA DE TOROS

CON MOTIVO DE LA FESTIVIDAD DE NUESTRA PATRONA, LA SANTISIMA VIRGEN DE LAS ANGUSTIAS,

EL DOMINGO, 25 A LAS 4 Y MEDIA DE LA TARDE

6 BRAVOS Y ESCOGIDOS TOROS, 6

de la acreditada ganadería de don Pío Tabernero de Vilvis

ESPADAS:

RAFAEL ORTEGA

Manuel Cano «EL PIREO»

Sebastián PALOMO LINARES

TAQUILLAS, MAÑANA, JUEVES, DE SEIS A NUEVE.

Es posible que se celebre en noviembre el sorteo de los reclutas

MADRID, 20. (CIFRA). — Pendiente de aprobación por el ministro del Ejército, es muy probable que el sorteo de los nuevos reclutas se efectúe en noviembre en vez de realizarse en el segundo domingo de enero, como era tradicional, según nos comunican en fuente oficial.

Esta anticipación en el sorteo trae por consiguiente, adelantamiento en las fechas de incorporaciones de los tres reemplazos, siendo muy probable que el primero se efectúe en el mes de enero, el segundo en marzo y el tercero en junio.

MERCADO DE DIVISAS

CAMBIOS DEL INSTITUTO ESPAÑOL DE MONEDA EXTRANJERA

Semana del 19 al 25 de septiembre

	Pesetas Compra	Pesetas Venta
Dólar U.S.A.	59,74	60,04
Dólar canadiense	55,18	55,46
Franco francés	12,08	12,14
Francos C.F.A. (100)	22,91	23,14
Libra esterlina (1)	166,42	167,26
Franco suizo	13,77	13,84
Francos belgas (100)	116,01	117,19
Marco alemán	14,92	14,99
Liras italianas (100)	9,50	9,60
Florín holandés	16,40	16,48
Corona sueca	11,50	11,56
Corona danesa	8,60	8,64
Corona noruega	8,31	8,35
Marco finlandés	18,40	18,58
Chelines austr. (100)	229,72	232,02
Escudos portg. (100)	206,86	207,91
Dirham	9,41	9,50
Cruceiros (100). (2)	2,20	2,22
Peso mejicano	4,62	4,67
Peso colombiano	2,60	2,63
Peso uruguayo	0,59	0,60
Sol peruano	1,84	1,86
Bolívar	12,88	13,01
Peso argentino	0,20	0,21
Dracmas griegos (100).	193,07	194,04

(1) Esta cotización es aplicable a los billetes de 1/2; 1; 5 y 10 libras irlandesas emitidos por el Central Bank of Ireland.

(2) Esta cotización es aplicable solamente para billetes desde 100 cruceiros inclusive.

Madrid, 19 de septiembre de 1966.

ECONOMIA Y FINANZAS

La Bolsa, en la posición de papel

MADRID, 20. (Servicio especial de Pyresa, por E. ESCOLAR).—Digna sucesora de su antecedente la sesión del pasado viernes, la jornada que abre la semana en la Bolsa ha causado un despliegue de papel de realizaciones, no muy intensa en general, pero con la suficiente extensión para imprimir al mercado, en conjunto, un marchamo netamente bajista. Se ha operado en mayor proporción que otros martes. Tal clima realizador ha prendido más en los líderes del grupo bancario, pero, reflejándose con más moderación en los restantes valores. En los grupos industriales, salvo la más señalada baja de El Aguila, la mayor parte de los cambios ceden por debajo de 3 enteros. Mantienen mejor su nivel, en cambio, mineras y construcción de automóviles. Irregulares los eléctricos y con escasa actividad siderúrgicas y construcción e inmobiliarias. La tendencia del mercado, al cierre, es de cierta atenuación de la tendencia y los valores tratados sobrepasan nuestro cuadro de renta variable, con 10 altas, 25 bajas y 25 repeticiones.

Cuadro de diferencias. Bancos: Bajas, Hispano, 11 enteros; Banesto, 8; Popular, 4; Mercantil, 3, y Central y Fomento, 2; no experimentan variación, Exterior, Ibérico y Rural; Urquijo hizo su primer cambio a 673. Electricidad: Mejoras, Leonesas y Fenosa, uno, y Sevillana, medio; descensos, Iberduero, 3; uno y medio, Unión Eléctrica; uno, Viesgo, Chorro, Leonesas y Fenosa; repiten, Hidrola, Nansa, Cantábrico, Reunidas y Moncabril; Fecsa grandes ceden medio, y las pequeñas, uno y medio. En alimentación, baja 5 enteros El Aguila, y 2, General Azucarera. En construcción y análogos, sube un entero Inmobiliaria Metro; sus colegas del grupo repiten, a saber: Dragados, Hidrocivil, Urbis, Urbanizadora, Vallehermoso, Cantábrica, Alcázar y Encinar de los Reyes. Construcción de automóviles: Nueva Montana mejora 2; Santa Ana, uno; repiten, Fasa y Seat. Mineras: Suben 2, Ponferrada y Riotinto, y uno, Duro Felguera y Rif. Siderúrgicas: Ha de anotarse la cesión de 2 enteros de Altos Hornos, Auxiliar, Material, Santa Bárbara y Marconi.

DOMINO LA OFERTA, EN MADRID

MADRID, 20. (CIFRA). — Ha predominado la oferta en toda la Bolsa. En el grupo bancario se han producido las sesiones más importantes, pero la oferta se ha producido también en valores eléctricos y se extiende, con siderúrgicas y el grupo de alimentación. Habiendo también cesiones entre los monopolios, nota de interés de la sesión, ha sido el comienzo de cotización oficial del Banco Urquijo.

Operaron 93 valores, de ellos subieron 18, bajaron 40 y repitieron 35.

POCO NEGOCIO, EN BARCELONA

BARCELONA, 20. (CIFRA). — Continuó la depreciación de los valores, la flojedad de los cambios y el poco negocio, como en la semana anterior. En acciones hubo una desconfianza general, que motivó la pérdida de algunos enteros en valores destacados últimamente. Incluso en el grupo bancario, el Hispano Americano perdió 11 enteros; 4, el Popular Español y el Exterior, y 2, el Central. La Telefónica se cotizó con un entero y cuarto por debajo del cambio anterior; Motor Ibérica perdió 8.

Hubo poco negocio. En los otros corros se mantuvieron los cambios con pequeñas diferencias.

POBRISIMA SESION, EN BILBAO

BILBAO, 20. (CIFRA). — De flojísima se puede catalogar la sesión que inaugura la actual semana bursátil, pues en todo momento la presión del papel ha motivado retrocesos en el conjunto de los corros. Destacan por su cuantía los habidos en las acciones bancarias, donde aparecen signos negativos en todos los valores contratados, con 12 enteros en el Banco Español de Crédito, seguido de 11 en el Hispano Americano y 10 en el Bilbao.

Otra nota disonante entre las eléctricas la da Iberduero, que retrocede 5 enteros, así como 8 Ponferrada entre las mineras.

Al cierre persistía, aunque más atenuado, el régimen de debilidad.

CONDUCTOR: Aproximadamente el quince por ciento de los accidentes de tráfico en carretera se producen por no circular por la derecha.

COTIZACIONES DE BOLSA

DIA 20 DE SEPTIEMBRE DE 1966

BOLSA DE BILBAO

BANCOS		
Acciones		
Banco de Bilbao	—	
" de Vizcaya	1.010	— 10
" Industrial de Bilbao	1.121	— 7
	—	
ELECTRICAS		
Eléctrica de Viesgo	189	=
Eléctricas Reunidas de Zaragoza	130	=
Hidroeléctrica Española	339	=
Iberduero ordinarias	436	— 5
NAVIERAS		
Naviera Aznar	76	=
" Bilbaína	—	
" Vascongadas	—	
QUIMICAS		
F. E. F. A. S. A.	53	— 1
Nitratos de Castilla	83	=
La Papelera Española	110	— 1,50
S. E. F. A. N. I. T. R. O.	131	— 1
Unión Española de Explosivos	131	— 2
" Química del Norte	117	=
" Resinera Española	156	— 3
SIDERO - METALURGICAS		
Altos Hornos	62	— 1
Babcock & Wilcox	100	=
Basconia	142	— 1
Euskalduna	70	=
Unión Cerrajera Mondragón	137	=

BOLSA DE MADRID

VALORES DEL ESTADO		
Interior 4 %	99,75	+ 0,75
Exterior 4 %	103,50	=
Amortizable 3 % 1949	100	=
" 3,5 % 1951	103	+ 0,40
" 4 % 1908	—	
" 4 % 1951	106,25	— 0,05
" 4 % 1950	109,25	=
" 4 % 1953	—	
Reconstrucción Nacional 4 %	103,50	+ 1
R. E. N. F. E. 4 %	102	+ 0,75
GARANTIA DEL ESTADO		
Cédulas B. Hipotecario 4 % c/impues.	—	
" " " 4 %, exentas	101,50	— 0,50
" " " 4,5 %, serie B.	97,50	+ 0,50
Cédulas Crédito Local 4 %, lotes viejas.	102,50	+ 0,25
" " " 4 %, lotes nvas.	97,50	+ 0,25
" " " 4 %, interprovi.	101	=
BANCOS		
Acciones		
Banco Exterior de España	—	
" de Crédito Industrial	—	
" Central	1.149	— 2
" Español de Crédito	1.012	— 8
" Hispano Americano	862	— 11
" Ibérico	—	
" Mercantil e Industrial	415	— 3
" Popular Español	854	— 4
" Rural y Mediterráneo	303	=
" Granada	—	
ELECTRICAS		
Eléctricas Leonesas	108	+ 1
F. E. N. O. S. A.	287	+ 1
Hidroeléctrica del Chorro	162	— 1
" Española	337,50	=
Iberduero, ordinarias	438	— 3
Saltos del Nansa	114	=
Saltos del Sil	—	
Sevillana de Electricidad	210,50	+ 0,50
Unión Eléctrica Madrileña	212	— 2,50
ALIMENTICIAS		
El Aguila	306	— 5
General Azucarera de España	102	=
Ebro, Azúcares y Alcoholes	448	— 2
CONSTRUCTORAS		
Dragados y Construcciones	363	— 1
Portland Valderrivas	—	
MINERAS		
Minas del Rif	117	+ 1
Duro Felguera	39	+ 1
Los Guindos	56	+ 2
Minero Siderúrgica de Ponferrada	285	+ 2
MONOPOLIOS		
C. A. M. P. S. A.	175	— 2,50
Tabacalera. S. A.	186	=
QUIMICAS		
Papelera Española	—	
Unión Española de Explosivos	131	— 0,50
Hidro Nitro	36	— 0,50
Española de Petróleos	415	=
Unión Resinera Española	—	
SIDERO - METALURGICAS		
Altos Hornos	61	— 2
S. E. A. T.	275	=
Auxiliar de Ferrocarriles	—	
F. A. S. A.	407	=
Ind. Asturiana "Santa Bárbara"	47	=
Metalúrgica "Santa Ana"	110	+ 1
Nueva Montaña Quijano	199	+ 2
TELEFONICA Y RADIO		
Telefónica	163,25	— 1,50
TEXTILES		
F. E. F. A. S. A.	52	— 3
S. N. I. A. C. E.	140	=
TRANSPORTES		
Metropolitano de Madrid	168	— 1
INMOBILIARIAS		
Inmobiliaria Metropolitana	203	+ 1
Inmobiliaria Urbis	127	=
DERECHOS DE SUSCRIPCION		
Banco Central	1.029	— 2
Eléctricas Reunidas de Zaragoza	16,75	+ 1,75
Banesto	—	

BOLSA DE BARCELONA

Banco Exterior de España	431	— 4
Aguas de Barcelona	286	=
Catalana de Gas y Electricidad	180	— 1
Española de Petróleos	415	+ 1
Motor Ibérica	467	— 3
La Maquinista Terrestre	72	+ 2
Tabacos de Filipinas	303	=
Transmediterránea	160	+ 1
Unión Española de Explosivos	132	— 2

(Estas cotizaciones han sido facilitadas por el BANCO DE BILBAO)

AQUI, GRANADA

La mayoría de los accidentes se deben a mala organización del trabajo

Se celebró ayer en la Delegación de Trabajo una «rueda de Prensa». Fueron entrevistados don Juan Miguel Martínez Martínez, delegado provincial de Trabajo; y los señores Ruiz de Almodóvar, jefe de la Inspección provincial de Trabajo; y Haya, inspector regional de los Servicios Médicos de Empresa. — (Foto Ferrer)

LOS LUNES, EL DIA QUE MAS DESGRACIAS SE PRODUCEN

Ojos, manos o pies, partes más afectadas

DECLARACIONES DEL SEÑOR HAYA, INSPECTOR REGIONAL DE LOS SERVICIOS MEDICOS DE EMPRESA

El índice progresivo de los accidentes de trabajo y la curva alarmante de crecimiento observada en los últimos años, ha movido al ministerio de Trabajo a realizar una campaña nacional de prevención, anunciada al país por el ministro de Trabajo a través de Televisión Española el día 17 de junio pasado, en cuya campaña se ha confiado parte muy activa a los Servicios Médicos de Empresa, a la Inspección nacional de Trabajo y Organización Sindical, Obra Sindical de Previsión, que coordinaron sus actividades en provincias, canalizando su actuación bajo las directrices de la correspondiente Delegación de Trabajo.

Se encuentra en nuestra ciudad el inspector regional de los Servicios Médicos de Empresa, don Santiago Haya. Con este motivo se ha celebrado un "rueda de Prensa" en el despacho del delegado provincial de Trabajo, señor Martínez Martínez. La entrevista se ha celebrado con los citados señores y con el señor Ruiz de Almodovar, jefe de la Inspección provincial de Trabajo. Dada la extensión de las declaraciones formuladas, así como por su gran interés y actualidad, hemos desglosado las entrevistas, ofreciendo hoy las declaraciones de don Santiago Haya, a quien sometimos al siguiente interrogatorio:

—¿Cuáles son las causas de los accidentes?

—Los accidentes de trabajo no tienen nunca una sola causa, sino que son el resultado de diversas causas concurrentes, entre las que se mezclan acciones inseguras (imprudencias, descuidos) y condiciones de trabajo defectuosas (mala organización del trabajo, falta de protección, etc.)

—Se dice que la mayoría de los accidentes se deben al factor humano. ¿Está usted de acuerdo con esta afirmación?

—Depende de lo que se entienda por "factor humano". Si se identifica el "factor humano" con el factor obrero no estoy en absoluto de acuerdo. Si se amplía el concepto y se extiende a todos los que intervienen en la producción —planificadores, organizadores, mandos superiores, intermedios y directos, etc.— yo diría que todos los accidentes, salvo los fortuitos, que son muy pocos, se deben al factor humano. Basta con pensar que el material de trabajo, las máquinas y las herramientas, no tienen ninguna autonomía, no nacen de la nada ni se cuidan solas, ni marchan por su cuenta. Se utilizan, se manejan, se fabrican por hombres. Los accidentes que produzcan serán siempre fallos humanos.

—Sin embargo, con frecuencia leemos que las imprudencias y descuidos de los trabajadores son la causa más frecuente de accidentes, ¿no es eso así?

—No, no es así. Podría citarle a usted muchos ejemplos concretos que demuestran la falsedad de estas afirmaciones. Lo que pasa es que a menudo la última causa es la imprudencia o el descuido. Y esta última causa se considera, sin razón, como la causa decisiva, identificándose a la víctima como el culpable. Esto puede tranquilizar a los verdaderos responsables, pero obstaculiza la prevención y facilita la repetición de los accidentes.

—Pero si los accidentes son debidos siempre a varias causas, ¿cómo clasificarlos para su mejor estudio?

—La clasificación más útil será la que pueda hacerse cuando se investiguen sistemáticamente todos los accidentes. De momento esto no se ha logrado más que en los accidentes graves o mortales, aunque los mejores servicios médicos de Madrid han iniciado ya el estudio de todos los casos. Ahora bien, mientras no sea posible hacer una clasificación como esa, debemos contentarnos con la clásica, que es sólo una grosera calificación basada en lo que podríamos denominar, causas directas, tales como choques y golpes, máquinas, manejo de objetos, etc.

—Y en esa clasificación, ¿cuáles son las causas más frecuentes?

—La clasificación admite doce causas, figurando en primer lugar los choques o golpes, con un 15'02 por ciento, siguiéndoles las máquinas con 14'29, el manejo de objetos 11'75, las herramientas de mano 11'75, las caídas de objetos 9'96, las caídas de personas 9'23, etc. Puede observarse que, según esta clasificación, aproximadamente la mitad de los accidentes se deben a mala organización del trabajo.

LA EDAD COMO FACTOR DE PREDISPOSICION PARA LOS ACCIDENTES; SOBRE LAS HORAS Y DIAS EN QUE SON MAS FRECUENTES LOS ACCIDENTES

—¿Es cierto que los accidentes aumentan con la edad?

—Al contrario, está bien probado que disminuyen con la edad. El Instituto Nacional de Medicina y Seguridad del Trabajo, mediante su sección de Estadística ha estudiado los datos correspondientes a los accidentes producidos en 362.694 trabajadores, clasificándolos en seis grupos de edad y prescindiendo del grupo de los aprendices, menores de dieciocho años, que no forman un todo homogéneo con el resto de la población obrera activa. El "libro blanco" sobre accidentes publicado por el Fondo Compensador del Seguro de Accidentes del Trabajo y Enfermedades Profesionales, trae los datos, ya elaborados, según los cuales la disminución de los porcentajes de accidentes, es una constancia con la edad; se accidentan mucho menos los trabajadores mayores de cuarenta y cinco años.

—¿A qué se debe este fenómeno?

—Creo que podremos encontrar varias explicaciones que pueden clasificarse en dos grupos, el primero de los cuales está integrado por la relacionada con el rendimiento, y el segundo con la naturaleza de la tarea. En el primer grupo, tendremos como notas favorecedoras del mayor número de accidentes en los jóvenes, su mayor velocidad del trabajo, sus más largas jornadas complementadas con horas extraordinarias, su peor preparación y su menor concentración en la tarea. Estas causas de difícil valoración, bastarían para anular en grandes series la mayor agilidad y rapidez de reflejos propia de la juventud. Por otra parte, tenemos que la mayor edad va unida a menudo con la experiencia, el mayor sentido de la responsabilidad y el prestigio fundado que son factores determinantes, muchas veces, de la promoción dentro de la empresa a puestos de trabajo más importantes y a menudo menos peligrosos.

—¿En qué día se producen más accidentes?

—Invariablemente —todos los años— los lunes, en que se producen el 18'05 por ciento del total. Los demás días de la semana son sensiblemente iguales (algo más del 16 por ciento, salvo el sábado que bajan a 14'90 por 100). Claro es que esto no ocurre en todas las empresas ni en todas las actividades, sino en el total de las actividades de empresas españolas.

—¿A qué se debe el mayor número de accidentes los lunes?

—Se han dado muchas explicaciones, sin que quepa afirmarlas sin discusión, papel del desentrenamiento de un día, cansancio residual del domingo, mayor actividad productora del lunes, etc.

—Y ¿en qué horas se dan el mayor número de accidentes?

—En la serie de cuatro años (1961-64) el mayor número de accidentes ha sido en la segunda hora. Parece ser que el mayor número de accidentes en la segunda hora, se deben a que el rendimiento máximo individual se alcanza, precisamente, en esa hora.

LOCALIZACION DE LAS LESIONES

—¿Qué parte del cuerpo es más afectada por las lesiones del trabajo?

—Ante todo, las manos. Un 32,7 por ciento de los accidentes, afectan a las manos, que son los instrumentos fundamentales para el trabajo del hombre. A continuación son afectados los pies (16,5 por ciento) y después los ojos, con el 12,6 por ciento.

—¿Qué deducciones pueden sacarse de esos porcentajes.

—Ante todo sorprende el elevado porcentaje de lesiones en pies y ojos que son fáciles de proteger. Este alto porcentaje confirma la poca importancia que se ha dado entre nosotros a la prevención. Asistimos ahora a un florecimiento de los casos de seguridad. Sin duda ninguna esto es bueno, puesto que constituyen un medio imprescindible en la protección, sobre todo si se piensa en la gravedad de las lesiones que afectan al cráneo, pero estas lesiones sólo suman el 2,2 por ciento del total de los accidentes. Con más razón, si cabe, deberían multiplicarse el empleo del calzado de seguridad y de las protecciones oculares.

Crónica DE Sociedad

ENLACE TORRES VELASCO — MUÑOZ OCAÑA

En la basílica de San Juan de Dios se celebró el enlace matrimonial de la señorita Merceditas Muñoz Ocaña con el doctor en Medicina don Ramón Torres Velasco.

A los acordes de la marcha nupcial hicieron su entrada en el templo, la novia, que lucía traje de seda natural, del brazo de su padre y padrino, don Miguel Muñoz Ortiz, y el novio dando el suyo a su madre y madrina, doña Paula Velasco de Torres.

Bendijo la unión y celebró la misa de velaciones el reverendo padre Manuel Marcos, Orden Hospitalaria, que pronunció una emotiva plática.

Firmaron como testigos el acta matrimonial, por ambas partes, don Francisco Simancas Señán, don Emilio Sánchez Rodríguez de Aumente, don José Villarejo Nieto, don Antonio Sierra Leyva, don José Torres Muros, don Ramón Torres Muros, don Miguel Velasco Muros, don Francisco Torres Bonilla, don José Jiménez Machado, don José Aguilera Ramírez, don Fidel Jiménez López, don Joaquín Rodríguez Sánchez, don Fernando Hernández Torres, don Antonio Velasco Vallejo, don Antonio Abellán Rodríguez, don Abelardo Corral Jerez, don Antonio Pleguezuelos Ferrer, don Domingo Jiménez Baeza, don Federico Justicia Ferrer, don Miguel Pleguezuelos Moreno, don Francisco Torres Velasco, don Juan Muñoz Ortiz, don Carlos Muñoz Ocaña, don Miguel Muñoz Ocaña, don Jaime Cerezuela Castro, don Enrique Requena Muñoz y don Antonio Padilla.

Terminada la ceremonia, el nuevo matrimonio salió de viaje para distintas capitales.

Profesor PELAEZ REDONDO ha reanudado la consulta. Recogidas, 50.

El doctor José MARTIN GUERRERO, cirujano, ha reanudado su consulta, en plaza de la Trinidad, 2. — Nuevo teléfono: 25744.

GOBIERNO CIVIL

VISITAS

El Gobernador civil, señor Soler Bans, recibió ayer mañana las siguientes visitas:

Don Miguel Cuevas García, delegado administrativo de Educación y Ciencia; don Fernando Pedrero Soler, presidente del Sindicato provincial Textil de Murcia; don José Ginés López y don Alfonso Barrera Villegas, alcalde y secretario, respectivamente, de Albolote; don Juan Victoriano Arcos Laredo, alcalde de Algarinejo; don Florio Romera Mellado, don Torcuato Requena Ortiz, don Manuel Prieto-Moreno Pardo, ingeniero jefe de Obras Públicas y don Antonio Hernández-Carrillo Fernández, secretario general de la Diputación provincial.

SINDICATOS

OBRA SINDICAL "EDUCACION Y DESCANSO"

Excursión a Madrid. — Esta Obra sindical de Educación y Descanso, organiza para los días 7 al 13 del próximo mes de octubre, una excursión a Madrid, para la que pueden hacer su inscripción los afiliados que lo deseen, a partir de la fecha, en la Conserjería, a cualquier hora laborable.

Visitas al Capitán general

En su despacho oficial de Capitanía, el Capitán general de la región, don Joaquín Agulla Jiménez-Coronado, recibió ayer mañana la visita del coronel, jefe de los servicios de Intervención, don Julio Iglesias de Ussel y Lizana.

UN INSTRUMENTO indispensable para la vida actual la lectura y la escritura.

CULTOS A LA PATRONA

Los ingenieros y arquitectos asistieron ayer a los cultos matinales en honor de la Virgen de las Angustias. Predicó el arcipreste de Ugíjar, don Francisco Hoya Linares. — (Foto FERRER)

Homicidio en la calle Melchor Fernández Almagro

A LAS DOS DE LA TARDE, UN HOMBRE MATO DE CINCO DISPAROS A SU YERNO

Una oscura situación familiar provocó el incidente, siendo detenido el agresor, que no opuso resistencia

UN MATRIMONIO DE MES Y MEDIO QUEDO DESHECHO POR CAUSAS INCONFESABLES

Toda la ciudad comentaba ayer tarde el trágico suceso ocurrido a las dos menos veinte, en la calle Melchor Fernández, Almagro. En realidad tenía que ser así. El suceso, la muerte de un hombre a tiros en plena calle y a esa hora, fué presenciada por muchas personas, entre éstas algunos niños. Algo increíble, inesperado, pero tremendamente cierto.

Los transeúntes sólo vieron cómo unos hombres luchaban entre sí. Luego pudieron escuchar unos disparos. Después, todo muy confuso. Un hombre, joven, caído sobre el costado izquierdo, manando sangre en abundancia. Y muchos gritos de quienes habían sido testigos de aquella agresión desarrollada en sus propias narices y para evitar la cual nadie pudo hacer nada. Todo ocurrió en un abrir y cerrar de ojos. Lo único real, indiscutible, era que un muchacho de buen aspecto, bien vestido, yacía inerte, tal vez muerto, sin nadie saber el porqué. Se agolparon sobre el caído para tratar de auxiliarle, pero nada se pudo hacer. Comprobaron que era cadáver y respetaron todo para facilitar la misión de la justicia.

Entretanto alguien pensó en el agresor. Se dice que en «los agresores». Porque junto al hombre de la pistola otro, de mayor edad, que portaba un bastón y con el que dicen, también golpeó a la víctima. Un muchacho joven, de unos diecisiete años, no perdió de vista al agresor. Le siguió. Esta tarea no era difícil, puesto que éste no corrió para huir. Guardó su arma en el bolsillo y despacio caminó, mezclándose entre la multitud.

Eran las dos menos veinte de la tarde. Una amarga sensación se cogió a la garganta de los vecinos de las calles Melchor Fernández Almagro, Pintor López Mezquita y Pintor Rodríguez Acosta. Porque todo se había producido en plena calzada, justo en el cruce entre las calles Fernández Almagro y Rodríguez Acosta.

LA DETENCION

Desde un teléfono próximo, concretamente de la Academia «Fides», se llamó a la Policía. Una voz nerviosa puso en conocimiento de Orden Público lo que había acaecido.

—El agredido parece estar muy grave. Tiene disparos en la cabeza y en el pecho.

La Policía movilizó pronto a sus hombres, que comenzaron a actuar.

Pero entretanto, un miembro de la Guardia civil de Tráfico, don Aurelio Blanco Sabio, marchaba a su casa, Melchor Almagro, 1. Blanco Sabio es un hombre joven, fuerte, decidido. Avisado del suceso y de que el agresor o agresores se marchaban, tomó su moto y montó de «paquete» a un joven que había visto por dónde se iban el autor de los disparos y su acompañante. Aurelio Blanco los alcanzó fácilmente. Amenazó con su arma al supuesto autor del suceso y éste se detuvo sin oponer resistencia. Siguiendo las autoritarias palabras del guardia civil volvió la espalda y situó las palmas de sus manos contra la pared. Pronto fué desarmado por el joven miembro de la Benemérita y reducido. Cuando llegó la Policía, lo entregó.

A COMISARIA

El detenido fué trasladado a la Comisaría del Centro. Allí comenzó el interrogatorio. Se iniciaron las diligencias rápidamente. El detenido estaba tranquilo. Pidió de comer, sopa de pescado, tortilla de jamón y una botella de agua de mesa, y ante la presencia de los miembros de la Policía Armada que se hicieron cargo del detenido a través de un teniente y varios miembros del Cuerpo para su traslado a Comisaría.

El agresor confesó su nombre:

—Me llamo Francisco Capilla Sánchez, tengo cuarenta y ocho años; nací el día primero de enero de 1918. Soy natural de Pinos Puente y vivo en la villa «Los Angeles», en la carretera de Pinos.

Luego se conoció la versión de este hombre, emparentado con conocidas familias avecindadas en nuestra ciudad.

ANTECEDENTES

Una hija de Francisco Capilla Sánchez de 21 años, estaba casada con Francisco García Moreno, de 27 años, empleado del Banco de Granada y vivían en Martínez de la Rosa, 10, quinto derecha. Contrajeron matrimonio el día 8 de agosto último, tras unas relaciones no muy prolongadas. Hace exactamente cuarenta y seis días, el matrimonio joven salía de la iglesia para emprender una vida con amplios horizontes, una vida sonriente, plena de proyectos. Y ahora todo está quebrado.

Francisco Capilla Sánchez recuerda también, por su parte, cuanto representaba para él la boda de su hija. Francisco fué el padrino. En el bolsillo de su americana lleva aún el recorte del periódico donde aparece la reseña del enlace y que se publicó unos días después del matrimonio.

Pero también en el bolsillo de su americana y con mucho dolor, lleva Francisco Capilla un certificado médico de lesiones leves padecidas por su hija Aurelia. Unas lesiones recientes, producidas por su marido. Erosiones en el rostro y en diversas partes del cuerpo, algún hematoma también en otras ocasiones; epistaxis, arañazo. Malos tratos. Y vejaciones innumerables.

Francisco García Moreno, de 27 años, que recibió ayer cinco disparos de su padre político, causándole la muerte. — (Foto Ferrer)

Parece ser que Francisco García Moreno, el marido de Aurelia Capilla Sánchez, maltrataba a ésta por ser enfermo sádico. Algo horrible, de verdad. Tremendo. Ahora se cuenta y no se Acaba. Versiones las hay de todos los colores, todas desagradables; tristísimas, versiones que corren de boca en boca y que el periodista no quiere referir aquí. Todo quede para quienes de una u otra forma las han protagonizado y sufrido.

Francisco Capilla, más lleno de amargura que de rencor, lo ha contado todo. Su vida deshecha y la de su hija también.

EL SUCESO

También relata el agresor, el suceso. Lo hace con calma, tal vez rendido por los nervios, con un «qué importa ya», partiéndole la garganta.

—Esta mañana quise saber los trámites para conseguir la separación conyugal de mi hija y su marido. Yo sufría mucho, porque sabía que ella no era feliz. Mi hija no quiso nunca contarme nada, pero un padre sabe cuando sus hijos padecen. Al final lo he sabido todo. Eso no podía seguir así, y aunque hace apenas mes y medio que se casaron. Había que darle una solución a tal estado de cosas. Por eso me informé de cuanto había que hacer para solicitar la separación.

A mediodía, Francisco Capilla, fué a casa de una hermana suya que vive en la calle Martínez de la Rosa. Le acompañaba su padre. Todos coincidieron en que era preciso llegar a una solución que impidiera ese estado de cosas, que evitara más el sufrimiento de la joven esposa y, por tanto, de los suyos. Y que el marido también tuviera sosiego.

Los hermanos llegaron a un acuerdo. Ella hablaría con Francisco García, el yerno, que precisamente estaba estos días de vacaciones. Le diría que lo mejor era una separación legal que a todos daría tranquilidad. Tras este acuerdo salieron a la calle Francisco Capilla y su padre. Caminaban por la de Melchor Almagro y eran las dos menos veinte. Sintieron pasos urgentes tras ellos. Era Francisco, el marido de su hija.

—Paco, me he estado informando y lo que tenéis que hacer es solicitar vuestra separación... — comenzó a decir Capilla.

Capilla Sánchez confiesa que su hijo político no le dejó terminar la frase. Le propinó un puñetazo en la boca. Capilla Sánchez muestra, en efecto, el labio hinchado y ensangrentado. Las gafas cayeron al suelo y perdió el control de sus nervios. Aquello era mucho aguantar.

Llevaba la pistola y disparó. Alocadamente, casi sin mirar dónde. Pero sus balas hicieron blanco. Francisco García Moreno cayó al suelo. Había recibido ya tres disparos. Caído, recibió otros dos. Su muerte, fué instantánea. Nadie pudo evitarlo. El peligro corrió por la mente de quienes se encontraron como testigos de algo inenarrable. En unos segundos un hombre moría, allí mismo, ante la vista de un puñado de granadinos, mientras otros muchos iban acudiendo al lugar, abandoceso.

DILIGENCIAS

Lo demás, ya se conoce o se supone: La detención, la conducción a Comisaría, las declaraciones, las diligencias, levantamiento del cadáver, a disposición del juez todos los informes y a esperar la actuación de la Justicia.

El juez de Instrucción de guardia, Juzgado número 3, don Genaro Espinosa Cabezas, auxiliado por el oficial don José Jiménez Cascales, intervinieron en el levantamiento del cadáver y por la tarde—alrededor de las 7— tomó declaración al presunto homicida. El forense, don Rafael Ferrón Salas verificó las prácticas reglamentarias en el depósito anatómico de la Facultad de Medicina.

Y cuando el suceso ha puesto en marcha la máquina de la Justicia, en la ciudad queda el comentario que se extiende, calle a calle, por toda la población. Un comentario que recoge el sentir unánime, repropable, de un hecho trágico, sangriento, que ha puesto sin duda una nota de luto en una alebre jornada granadina.

UN ANCIANO, EN GRAVE ESTADO

En el Clínico atendieron ayer a Miguel Ortega Riné, de 66 años, jubilado, que vive en calle del Vidrio, 3. Miguel fué encontrado en una cuneta del Polígono de Cartuja. Le fueron apreciadas fractura de costillas, schock traumático y conmoción cerebral. Se calificó su estado de muy grave.

LE SUSTRAJERON DINERO

En nombre de su esposa, Josefa Aguilar Díaz, Manuel Fidel Santaolalla, denunció en Comisaría que le habían sustraído del bolso, cuando estaba confesando en una iglesia, la cantidad de tres mil quinientas pesetas en metálico y otros efectos que valora en total en cuatro mil pesetas.

DOS SALIDAS DE LOS BOMBEROS

Los bomberos salieron a las diez de la mañana a la calle Zenete, 17, donde se había desprendido un muro del grupo escolar «Mariana Pineda», a causa de un darro reventado. Fueron avisados los maestros del peligro que aquello suponía para los pequeños, pese a las faenas realizadas por los bomberos.

—La otra salida fué a las doce menos veinte, al depósito «Diesel» de la Renfe, donde por calentamiento se había iniciado un conato de incendio en el cuarto de compresores. El suceso no tuvo importancia.

Un aspecto de la calle Melchor Fernández Almagro, momentos después del suceso. — (Foto SANZ)

Entrega de premios a padres de trillizos

SE CELEBRO EL ACTO EN LA JUNTA PROVINCIAL DE PROTECCION DE MENORES

Don Angel Gallego Martínez, presidente de la Audiencia Territorial, presidió la entrega de premios a padres con hijos trillizos, de Granada. (Foto FERRER)

En el local de la Junta provincial de Protección de Menores, se procedió ayer a la entrega de los donativos que le correspondieron a dos matrimonios granadinos por ser padres de trillizos.

Presidió el acto el presidente de la Audiencia Territorial, don Angel Gallego Martínez en unión del secretario de la misma, don Francisco Simancas Señán y del tesorero, don Felipe Lucena Rivas, inspector de Primera Enseñanza.

Los premios consisten en un total de nueve mil pesetas, donadas por mitad por el Consejo Superior de Protección de Menores y la Junta provincial granadina.

Han recibido los premios el matrimonio, vecino de Dólar, compuesto por don Torcuato Ruiz Martínez y doña Antonia Aivar Molina. Tienen ya otros tres hijos, de once, seis y dos años. Los pequeños tienen ya cuatro meses y se llaman Antonio, Andrés y Gabino. El padre es peón del campo, pero lleva en la actualidad un mes parado por no encontrar faenas. La situación de la familia es, se comprenderá, muy modesta.

El otro matrimonio es el compuesto por don Antonio Rodríguez Lozano y doña Mercedes Lorente Téllez. El padre es taxista. Tienen otros tres niños. Los trillizos son dos niñas y un niño. Los hermanos mayores son una niña de siete años, un chico de tres y una pequeña de veinte meses. Contrajeron matrimonio hace ocho años. Los trillizos, que van a cumplir dos meses el próximo día 27, se llaman María Angeles, Miguel Angeles y María del Carmen.

Don Angel Gallego Martínez, tras unas palabras para interesarse por la situación de los padres beneficiados y por los pequeños, justificó el origen del donativo que les iba a entregar, parte del Consejo Superior de Protección de Menores y la otra parte de la Junta provincial de Granada. Finalizó sus palabras deseándoles suerte y prosperidad.

El director general de Promoción de Turismo, esperado en Granada

Celebrará una importante reunión en el Gobierno civil y visitará la Escuela de Hostelería

Esta mañana, en el expreso de Madrid, llega a nuestra ciudad el director general de Promoción de Turismo, don Juan de Arespacochaga y Felipe, que viene a presidir, en unión del Gobernador civil, don Antonio Luis Soler Bans, una importante reunión relacionada con el proyecto de declaración de zona de interés turístico de la Costa del Sol.

El director general de Promoción de Turismo visitará también la Escuela de Hostelería, que se edifica en terrenos próximos a la ciudad, junto a la carretera de Armilla.

Acompañan en su visita a Granada al director general de Promoción de Turismo, el jefe del Servicio de Fomento del Turismo de dicha Dirección general, don Evaristo Escorihuela Mezquita; el jefe de la Obra de Formación profesional de la Organización Sindical, señor Moreno Ballesteros; el secretario del Consejo Nacional Asesor de Formación profesional Hostelera, don Félix Fernández; el director de la Escuela de Hostelería de Granada, don José María Martínez Carrasco y el arquitecto realizador de la Escuela de Granada, señor Palazuelos.

CONDUCTOR: Por un tráfico más seguro, circule por la derecha.

EDUCACION Y CIENCIA

EXAMENES DE MADUREZ DEL CURSO PREUNIVERSITARIO

Relación de los días, horas y locales en que se han de celebrar las pruebas de madurez del curso preuniversitario, convocatoria de septiembre 1966:

Prueba común:

Tribunal número uno: (alumnos inscritos núms. 1 al 481 inclusive), día 23, a las 9 de la mañana, conferencia general y tema escrito, en los locales de la Facultad de Medicina.

Tribunal numero dos: (alumnos inscritos núms. 482 al final), día 23, a las 3,30 de la tarde, conferencia general y tema escrito, en los locales de la Facultad de Medicina.

Conferencia especial (para todos los alumnos inscritos que no hayan realizado la reválida de grado superior del bachillerato), día 23, a las 12 de la mañana, en los locales de la Facultad de Medicina.

Pruebas específicas:

Específica de Ciencias.

Tribunal numero uno: (Alumnos inscritos núms. 1 al 435 inclusive), día 24, a las 9 de la mañana. Locales Facultad de Farmacia, Matemáticas.

Día 24, a las cinco y cuarto de la tarde. En los mismos locales, Física y Química.

Tribunal número dos: (Alumnos inscritos núms. 436 al final). Día 26, a las 9 de la mañana. Locales Facultad de Farmacia, Matemáticas.

Día 26, a las cinco y cuarto de la tarde. En los mismos locales, Física y Química.

Específica de Letras:

Tribunal único: (Todos los alumnos inscritos), día 24, a las 9 de la mañana, locales edificio Universidad, Latín.

Día 24, a las 6 de la tarde. Locales edificio Universidad, Griego.

EXAMENES EN MALAGA

Prueba común:

Tribunal único: (Todos los alumnos inscritos), día 24, a las 9 de la mañana, conferencia general y tema escrito.

Conferencia especial. — (Todos los alumnos inscritos que no hayan realizado el examen de grado superior del bachillerato), día 24, a las 6 de la tarde.

Pruebas específicas:

Específica de Ciencias:

Tribunal único: (Todos los alumnos inscritos), día 23, a las 9 de la mañana, Matemáticas.

Día 23, a las cinco y media de la tarde, Física y Química.

Específica de Letras:

Tribunal único: (Todos los alumnos inscritos).

Día 23, a las 9 de la mañana, Latín.

Día 23, a las cinco y media de la tarde, Griego.

Lo que de orden del Excmo. señor rector magnífico de esta Universidad se hace público para general conocimiento.

Magistral conferencia de monseñor Alonso Vega

Esta noche disertará en la Caja de Ahorros sobre la educación de los hijos

Para comenzar el nuevo curso de 1966-1967, la Junta diocesana de Acción Católica solicitó del director nacional del Movimiento «Por un mundo mejor»», don Juan Alonso Vega, que dedicase una charla a los matrimonios granadinos sobre «Espiritualidad matrimonial», lo que tuvo lugar ayer.

La gran afluencia de matrimonios hizo insuficientes los locales que posee la Junta diocesana, dado el interés del tema y la excepcional valía del conferenciante. Por ello, y deseando la Junta diocesana brindar a todos los matrimonios granadinos la posibilidad de escuchar nuevamente a tan destacada personalidad, ha creído conveniente organizar una nueva conferencia, a cargo del mismo orador, sobre tema tan importantísimo como es la «Educación de los hijos», para esta noche, a las ocho y media, en el salón de actos de la Caja de Ahorros (placeta de Villamena).

Importantes actos electorales en nuestra ciudad y provincia

Vienen celebrándose con gran ambiente

Vienen celebrándose y se están realizando actos de propaganda electoral en las siguientes empresas: Cervezas Alhambra, Tranvías, Azulejera Granadina, Central Lechera, Tamese, Colchón Flex, Nigarol, Cementatos Centauro, Centro de Fermentación del Tabaco, Compañía Sevillana de Electricidad, Caja de Ahorros, Empresa Rober, Azucarera San Isidro, Azucarera de la Vega, Empresa Serrano, Artegran, Empresa Casares, Felmenl, Luis Gómez y Hermanos, Alsina Graells, CEPISA, Hospital Clínico, Viuda de Feriche, Pedro García Casas, José García Sánchez, Espinosa, J. A. Carrillo, Butano y otras.

Se han realizado visitas a distintos hoteles, como los de Palace, Nevada y Victoria.

Actos conjuntos han tenido lugar en el Sindicato de la Construcción, Sindicato de Cereales y Sección Femenina.

Asimismo se han celebrado actos de propaganda electoral en empresas de los pueblos siguientes: La Zubia, Alquife, Motril, Salobreña, Benalúa de Guadix, Caniles, Puebla de Don Fadrique y Lanjarón.

Estos actos de propaganda electoral se realizan por elementos representativos sociales y económicos y también por letrados asesores de los Sindicatos.

Todos ellos vienen celebrándose con un gran ambiente, demostrativo del extraordinario interés que han despertado las elecciones sindicales.

En la Organización Sindical, concretamente en la oficina de elecciones, se admiten todas las peticiones, tanto de empresas como de trabajadores, para toda aquella información sobre la mecánica electoral que necesiten. La Organización Sindical responderá a estas peticiones enviando equipos que ilustrarán sobre los problemas sugeridos.

CURSO DE SOLDADURA ELECTRICA

Ha sido convocado por la gerencia del programa de Promoción Social Obrera

El ministerio de Trabajo, a través del programa de Promoción Profesional Obrera, celebrará próximamente un curso eminentemente práctico de soldadura eléctrica, en esta capital.

Tiene como objeto formar debidamente a los obreros sin cualificación alguna, y que según prospecciones llevadas a cabo entre las industrias de nuestra capital, podrían ser ocupados por los alumnos del curso que terminaran con la formación necesaria.

El número de plazas es de veinticinco, siendo la única condición indispensable ser mayor de 18 años.

Las enseñanzas prácticas y teóricas se darán en las horas libres de los asistentes, haciendo compatible su trabajo actual con las enseñanzas.

Las inscripciones se harán en la Delegación de Trabajo, gerencia del programa de Promoción Profesional Obrera, en calle Azacayas, 5, segundo piso, en cualquier día laborable, en horas de oficina.

DEMOGRAFIA

Dieciocho nacimientos, tres bodas y ninguna defunción

En los Juzgados municipales de la capital se efectuaron las siguientes inscripciones:

Nacimientos.— Ana María Ordóñez Ramos, Angeles Santiago García, Nicolás Sánchez Sánchez, José Manuel Ortega Carrasco, Francisco de Asís Blanco Román, Ricardo Antonio Barillas Ríos, José Roero Criado, Ana María Roero Criado, Encarnación Carrasco Rodríguez, Cristina Alejandra Jiménez Jiménez, Francisco Jiménez Jiménez, Diego García Jiménez, Lucía Fernández Rivas, María del Mar Marcos Martín, Rosa María Piñar Ortega, Rosario María Muñoz Román, Ana Martínez Cervera y María Dolores Megías Márquez.

Matrimonios. — Antonio Macías Ortiz con Encarnación Manrique de Haza García; José Fernández Santiago con María Salas Heredia Santiago, y José Cervera Maldonado con María Josefa Peña Lorenzo.

Defunciones. — Ninguna.

Vida Religiosa

CONTINUAN LOS CULTOS OFICIALES EN HONOR DE LA VIRGEN DE LAS ANGUSTIAS

SANTORAL. — Mateo, evangelista; Alejandro e Ignacio, obispos, y Eusebio, mártir.

Jubileo circular. — En Santo Tomás de Villanueva.

Adoración nocturna. — Corresponde al turno «Cristo Rey».

CULTOS OFICIALES A LA VIRGEN DE LAS ANGUSTIAS

Hoy, miércoles, continúan los cultos en honor de la excelsa Patrona de Granada, Nuestra Señora de las Angustias, correspondiendo al ilustre Colegio de abogados.

El sermón estará a cargo de don José Linares Palma, capellán de las Esclavas.

Dichos cultos comienzan a las doce de la mañana.

Continúan por la tarde los cultos de la novena, con sermones a cargo del Rvdo. P. fray Félix García, O.S.A.

ENTREGA DE TARJETAS A HORQUILLEROS DE LA VIRGEN

El próximo viernes, día 23, a las diez de la noche, finaliza el plazo improrrogable para la entrega de tarjetas a los señores horquilleros activos que piensen figurar en las tandas portadoras de la sagrada imagen de la Santísima Virgen de las Angustias.

Los que no efectúen la entrega de la referida tarjeta en el plazo señalado se considerarán que renuncian, por este año, al honor de portar sobre sus hombros a Nuestra Señora.

El sábado, 24, de ocho a diez de la noche, se entregarán en la sala capitular de la basílica las tarjetas de asistencia, con la tanda que les haya correspondido. Las tarjetas no retiradas en el plazo señalado serán entregadas a otros horquilleros.

Lo que se hace público para general conocimiento.

ESTA NOCHE, EN EL ZAIDIN, VIGILIA NOCTURNA FEMENINA

A las diez y media de esta noche, se celebrará la vigilia mensual del turno del Zaidín, en la capilla de las MM. Siervas de los Pobres, rogándose a todas las adoradoras la mayor puntualidad.

A las seis de la madrugada tendrá lugar la santa misa, con comunión, reserva y retirada de la guardia.

La intención de la vigilia es por doña María Luisa García Moreno.

SE APLAZA LA IMPOSICION DEL FAJIN DE GENERAL DE LA GUARDIA CIVIL A DON MARIANO PELAYO NAVARRO

El próximo domingo, día 25, le iba a ser impuesto, en el cuartel de la Guardia civil de Las Palmas, el fajín de general de brigada del benemérito Cuerpo a don Mariano Pelayo Navarro, pero teniendo en cuenta los actos que habrán de celebrarse con motivo del solemne desfile procesional de Nuestra Señora de las Angustias, la referida imposición ha sido aplazada hasta el domingo, día 9, del venidero mes de octubre.

MAGISTERIO

VACANTES QUE SE ANUNCIAN POR SUSTITUCION DE ENFERMEDAD

Se anuncian las siguientes sustituciones por enfermedad y alumbramiento, las cuales podrán ser solicitadas por maestros que justifiquen los servicios que tienen prestados interinamente:

Maestras: Salobreña, cortijos de doña Marina, Barrio Fígares - Granada, Virgen de la Cabeza de Motril, Gualchos, Santa Teresa de Granada, Montefrío, Alhendín, Gabia Grande, Otura, Cenes de la Vega y Lobras, todas ellas por enfermedad; Campo Cámara, División Azul de Granada, La Peza, Lancha de Cenes, Alomartes, Brácana, Albuñuelas, Algarinejo, Restábal, Dehesas Viejas, Baños de Graena, Gómez Moreno de Granada, Marchena de Dúrcal, La Peza y Jayena, todas ellas por alumbramiento.

Maestros: Guadahortuna, por tres meses; Santa Fe, Santa Juliana de Granada, Lanjarón y Loja.

PRESENTACION DE MAESTROS REINGRESADOS

Se pone en conocimiento de don Antonio Nievas Cabello, don Antonio Romero López, don José A. Ramos Romero y doña Ana María Ubeda Espigares, maestros reingresados, que habrán de presentarse en la Delegación administrativa de Educación y Ciencia, Angel Ganivet, 3, el próximo sábado, día 24, a las diez de su mañana, para proceder a la elección de vacante. Habrán de acompañar hoja de servicios.

OPOSITORES PROMOCION 1966

Se pone en conocimiento de todos los opositores procedentes de la oposición de 1966 y que no fueron colocados en la Junta celebrada el pasado día 13, que han sido destinados a la campaña de alfabetización de adultos de esta provincia, debiendo presentarse en la Inspección de Enseñanza Primaria antes del próximo día 24.

EL CUERPO DE PRISIONES CELEBRARA LA FESTIVIDAD DE SU PATRONA, NUESTRA SEÑORA DE LA MERCED

El próximo sábado, el Cuerpo de Prisiones celebrará la festividad de su Patrona, Nuestra Señora de la Merced, con una solemne función religiosa y otros actos profanos, que tendrán lugar en la Prisión provincial, a partir de las once de la mañana de dicho día.

AGENDA DE URGENCIA

Horas de visita a los monumentos y museos

MONUMENTOS

ALHAMBRA Y GENERALIFE: De 9,30 de la mañana a 7,30 de la tarde.

ALHAMBRA y GENERALIFE (iluminados): De 9 a 12 de la noche (martes, jueves y sábados y los demás días si hay un grupo de 25 personas como mínimo).

CATEDRAL: De 11 a 1 y de 4 a 7,30.

CAPILLA REAL: De 11 a 1 y de 4 a 7,30.

CARTUJA: De 9 a 1 y de 4 a 7.

SAN JERONIMO: Iglesia, de 10 a 1 y de 3 a 7,30. Monasterio en restauración.

BASILICA DE SAN JUAN DE DIOS: De 10 a 1 y de 4 a 7,30.

SANTA ISABEL LA REAL: De 12 a 2 y de 4 a 7,30.

SANTO DOMINGO E IGLESIAS BARROCAS: De 11 a 1 y de 4 a 7,30.

BASILICA DE LA VIRGEN DE LAS ANGUSTIAS Y TESORO: De 11 a 1 y de 4 a 7,30.

HOSPITAL REAL: En restauración. Visita de 10 a 1.

BAÑOS ARABES: De 9 a 8 de la tarde.

CORRAL DEL CARBON: De 9 a 8 de la tarde.

CASA DE LOS PISAS: De 10,30 a 1,30 y de 3 a 7.

PALACIO DE DARALHORRA: De 10 a 7.

MUSEOS

PALACIO DE CARLOS V: Museo de Bellas Artes. De 10 a 1,30.

PALACIO DE CARLOS V: Museo Arqueológico de la Alhambra: De 9 a 7 (cerrado los domingos y lunes por la tarde).

CASA DE LOS TIROS: De 10 a 1 y de 4 a 7. (Cerrado los domingos por la tarde.)

CASA DE CASTRIL: Museo Arqueológico provincial: De 10 a 1 y de 4 a 7 (cerrado los domingos por la tarde).

CATEDRAL: Museo Catedralicio. De 11 a 1 y de 4 a 7,30.

CAPILLA REAL: Tablas flamencas. De 11 a 1 y de 4 a 7,30.

ABADIA DEL SACRO MONTE: De 10 a 1 y de 4 a 7.

CASA MUSEO DE FALLA: Mañana de 10 a 1. Tarde de 5 a 7.

AYUNTAMIENTO: Museo municipal: cerrado.

PROVINCIA

BAZA: Colegiata, de 10 a 1 y de 4 a 7. Museo Arqueológico: En instalación.

GUADIX: Catedral y Museo: De 10 a 11 y de 5 a 6.

LA CALAHORRA: Castillo - Palacio: De 11 a 8.

MONTEFRIO: Iglesia de la Encarnación,, de 11 a 1 y de 4 a 7.

OFICINAS DE INFORMACION

SUBSECRETARIA DE TURISMO: Casa de los Tiros: (Tel. 21073): de 9 a 1 y de 4 a 7.

FESTIVAL DE MUSICA Y DANZA: (Palacio de la Madraza, teléfono 25201): De 5 a 7 de la tarde.

CURSO DE EXTRANJEROS, (Facultad de Letras, teléfono 22684): De 10 a 1.

Teléfonos urgentes

BOMBEROS	33222	POLICIA MUNICIPAL	21[illegible]
CASA DE SOCORRO	21263	POLICIA ARMADA	22[illegible]
HOSPITAL CLINICO	31885	GUARDIA CIVIL	21[illegible]
I.N.P. (Seguro Enfermedad)	33600	Compañía Sevillana de Electricidad	21[illegible]
POLICIA	21940		

Líneas de autobuses interurbanos

Alsina a Sevilla por la mañana, 7,30 y por la tarde, 3,30; a Córdoba, 1,[illegible] y 7,45; a Málaga, a las ocho de la mañana y 4 de la tarde; a Motril, 8 de la mañana, una de la tarde, 3,30 y 7; a Almuñécar, 7,30 y 6 tarde; a Lanjarón, por la mañana, 8,30 y 10,30, y por la tarde, a la 1, 4.30 y 8. Autedia a Baza, rápido, 18, y normal a las 19,30. — A Guadix y Huéscar, 17. — La Peza 16,45. — Ramal a Murcia, 8,45. Autedia diario excepto los domingos.

Horario de trenes

Salidas

8'05: Automotor para Valencia, llegada, 20'50, diario.

8'[illegible]5: Automotor para Algeciras, llegada, 14,15, diario (combina en Bobadilla con Málaga y Sevilla).

8'35: Correo para Alicante, llegada, 24'00, diario (coche de tercera destino Baeza para enlazar con el rápido Sevilla - Madrid).

8'45: Ferrobús para Illora llegada, 9'12 diario.

10,15: Correo para Algeciras, llegada, 21'15, diario (combinación en Bobadilla con Sevilla, Málaga. Córdoba y Jaén).

13'30: Ferrobús para San Francisco de Loja, llegada 14,35, diario.

15'00: T.E.R. para Madrid. llegada 21,55, diario.

15'20: Rápido para Barcelona (lunes y viernes) llegada. a las 14.

17'15: Automotor para Sevilla, llegada, 23'05, diario (combinación en Bobadilla con Córdoba y Málaga).

17'25: Correo para Linares - Baeza, llegado, 23'10, diario (coches directos de tercera para Madrid y Barcelona).

18'20: Automotor para Almería, llegada, 22'15, diario.

18'55: Semidirecto para Almería, llegada 1'15 diario.

19'45: Mensajero para Moreda, llegada 22, diario.

20'00: Ferrobús para San Francisco de Loja, llegada, 21,[illegible] diario.

22'10: Expreso para Madrid, llegada 8'25 diario.

Llegadas

8'00: Expreso de Madrid. Salida 21'45, diario.

8'25: Ferrobús de San Francisco de Loja, salida, 7'20 diario.

9'50: Ferrobús de Illora salida 9'20, diario.

9'55: Ferrobús de San Francisco, llegada, 8, diario.

12'00: Semidirecto de Almería, salida, 5,50 diario.

13'05: Automotor de Sevilla, salida 7'05, diario (con viajeros de Córdoba y Málaga).

13'15: Correo de Linares - Baeza, salida, 7'05, diario.

17'35: Rápido de Barcelona (jueves y domingos); salida, [illegible]

19'50: Correo de Algeciras, salida 8'20, diario.

20'15: TER de Madrid. salida 17'[illegible] diario.

16'00: Ferrobús de San Francisco de Loja, salida, 14'45, diario.

16'52: Automotor de Almería, salida, 12'25, diario.

21'10: Automotor de Almería, salida, 8'30, diario.

22'00: Correo de Alicante, salida 6'10, diario (coche directo procedente de Baeza).

22'05: Automotor de Algeciras, salida, 15,40, diario, con viajeros de Sevilla y Málaga.

Farmacias de guardia

Farmacias que estarán de guardia hasta el próximo sábado, desde las nueve y media de la mañana a las once de la noche, y que son las correspondientes al turno quinto:

Plaza de Mariana Pineda, 19. — Mesones, 2. — Gran Vía, 6. — Plaza de la Trinidad, 1. — San Juan de Dios, 71. — Panaderos, 27 (Albaicín). — San Antón, 40. — Carretera de la Sierra, 8-E. — Plaza del Generalísimo (Zaidín). — Arzobispo Guerrero, 8 (Barriada de Nuestra Señora de las Angustias). — Carretera de Ronda (esquina a Campsa). — Carrera de Darro, 38.

SERVICIO NOCTURNO: Farmacias que estarán de guardia esta noche desde las 11 a las 8,30 de la mañana:

Puerta Real, 2. — Avenida de Calvo Sotelo, 83. — Pedro Antonio de Alarcón, 2.

En las autovías de, al menos, dos carriles de circulación en el mismo sentido, el de la derecha es el de circulación y el de la izquierda **sólo de adelantamiento**, debiendo reincorporarse la derecha una vez efectuado éste, salvo que la congestión del tráfico, haya llegado a organizarse una **auténtica** situación de marcha paralela.

COLEGIO-ACADEMIA FIDES
INSCRIPCION ABIERTA
Mantiene sus principios
30 alumnos por clase
Enseñanza práctica
Estudio dirigido
Profesorado selecto
Excelente material de laboratorio
PREUNIVERSITARIO
INTERNADO - EXTERNADO.
TELEFONO 32680

DEPORTES

DON PEDRO ARROJO BASQUERO, DIRECTOR DEL INSTITUTO DE ENSEÑANZA MEDIA "PADRE MANJON"

Hasta ahora, ocupó igual cargo en el Instituto "Angel Ganivet"

Ha sido nombrado director del Instituto experimental de Enseñanza Media «Padre Manjón», don Pedro Arrojo Basquero, catedrático de Matemáticas, y hasta ahora director del Instituto «Angel Ganivet».

DATOS BIOGRAFICOS

Don Pedro Arrojo Basquero estudió la licenciatura de Ciencias Exactas en la Universidad de Madrid, en

cuyo centro fue después profesor ayudante de la Facultad de Ciencias.

En 1953 fue contratado por la UNESCO como experto en la enseñanza de Matemáticas para colaborar con el Gobierno del Perú, en la formación del profesorado de Enseñanza secundaria.

En 1963 obtuvo por oposición la cátedra de Matemáticas del Instituto de Enseñanza Media «Angel Ganivet», de Granada.

En 1964 consiguió la cátedra de Matemáticas de la Escuela de Peritos Agrícolas de Valencia, a la que renunció al hacerse cargo de la dirección del Instituto «Angel Ganivet», en el mismo año.

El señor Arrojo Basquero es también profesor titular de la Escuela de Maestría Industrial de Granada y adjunto de la Facultad de Ciencias de nuestra Universidad, en la nueva sección de Matemáticas.

INSTITUTO DE ENSEÑANZA MEDIA «PADRE MANJON»

Ampliación del plazo de matrícula. Se amplía el plazo de presentación de instancias solicitando la admisión en el Instituto de Enseñanza Media «Padre Manjón», hasta el próximo día 27. Los impresos correspondientes se pueden retirar de la secretaría del Instituto «Angel Ganivet».

NOTAS MILITARES

J. P. S.

Incorporación a Cuerpo de alféreces eventuales y sargentos de complemento.—Se recuerda a los alféreces eventuales y sargentos de complemento que les corresponde incorporarse a Cuerpo en 20 de diciembre próximo, que hasta el día 29 del corriente mes de septiembre, pueden presentar en el Distrito de Instrucción Premilitar Superior de Granada, la certificación académica personal acreditativa de haber terminado la carrera en la convocatoria del pasado mes de junio, o la solicitud de bajas los que deseen incorporarse como sargentos de complemento, aun sin haber finalizado su carrera.

Deben entregar en dichas oficinas o remitir por correo, juntamente con la certificación o solicitud citadas, su cartilla militar y dos sobres con la dirección de los interesados y el franqueo correspondiente para carta certificada.

VIDA JUDICIAL

SEÑALAMIENTOS PARA HOY

Sala provincial. Sección 1.ª. — Juzgado de Albuñol. Causa núm. 2 del 1965. Delito, lesiones. Procesado, Juan M. A. Abogado, señor Benítez Robles; procurador, señor Alemán; ponente, señor Beltrán Aledo.

Juzgado de Motril. Causa núm. 15 del 65. Delito, infracción ley del 24-12-66. Procesado, Antonio M. C. Abogado, señor Hernández Carrillo; procurador, señor Vílchez Illescas; ponente, señor López Perea. Secretaría del señor Carrasco.

Juzgado de Santa Fe. Causa número 208 del 1965. Delito, tentativa de violación. Procesado, Alvaro T. A. Abogado, señor Jiménez García; procurador, señor Alguacil; ponente, señor García Royo. Secretaría del señor López Llamas.

Juzgado de Granada núm. 3. Causa núm. 74 del 66. Delito, robo. Procesado, Francisco P. M. y otro. Abogados, señor Roldán; procurador, señor Valdecacas y García Valdecasas; ponente, señor Castillo. Secretaría del señor Enciso.

Sala de la civil. — Juzgado de Baza. Pleito núm. 5.827. Interdicto de recobrar. Apelante, don Pedro López Garrido; apelado, don Alfonso Trueba Trueba. Procurador, señor Valdecasas Ruiz; ponente, señor Sánchez Jáuregui.

Juzgado de Granada núm. 3. Pleito núm. 5.825. Objeto, declaración propiedad. Apelante, don Adolfo Nieto Villalba. Procurador, señor Valdecasas Guerrero; ponente señor Sánchez Jáuregui. Secretaría del señor Carrasco.

NOTAS Y AVISOS

DELEGACION DE HACIENDA

Libramientos. — Relación nominal de libramientos que se hallan al pago en la Depositaría-Pagaduría de Hacienda a partir del próximo día hábil:

Jefe provincial de Sanidad, don Juan Vallejo Peña, don José Contreras Hita, don Antonio Almagro Escobar, don Miguel Cuevas García, don Diego García Molina, administrador Loterías núm. 3, don Enrique González Simarro, don Juan Maldonado Martín, doña María Espigares Espigares, don Salvador y don Ignacio Gómez de la H., don José Muñoz García, Banco de Bilbao, don José Ruiz Piñas, doña Concepción Sánchez Díaz, don Celestino Baquero Vázquez, don osé Rodríguez Pasaolas, don Antonio Gutiérrez Martín, don Enrique Toro García, administrador Loterías de Huéscar, y doña María Carvayo Bermúdez.

Apertura del curso escolar en Huéscar

HUESCAR, 20. (De nuestro corresponsal). — Con una misa de Espíritu Santo, oficiada por el párroco-arcipreste, don Faustino Sánchez Cuevas, se ha iniciado oficialmente el curso escolar 1966-67. El acto tuvo lugar ante el altar mayor de la iglesia parroquial de Santa María, con asistencia del alcalde y profesores y alumnos de todos los Centros de Enseñanza Primaria, «Natalio Rivas» de niñas, Colegio del Carmen, parroquial de Misioneras de Cristo Sacerdote, «Cervantes» de niños, y agrupación escolar de Barrio Nuevo.

Tras el Evangelio, el párroco pronunció una exhortación dirigida primeramente a los escolares y después a los maestros.

TELEFONOS DE "PATRIA"

DIRECTOR,	29913
ADMINISTRADOR,	29915
REDACCION,	22595
ADMINISTRACION,	22593
TALLERES,	29914

"Educación y Descanso" irá al campeonato nacional de tiro al plato, a celebrar en Mallorca

Una vez más es nuestra provincia, reciente campeón nacional por equipos, la que es seleccionada para asistir al campeonato nacional de tiro al plato, de la Organización Sindical.

Dependiente de la Agrupación de Caza y Pesca de «Educación y Descanso», que habrá de designar a los participantes, entre los que puedan defender el pabellón local.

Los días de tiradas para las dos series por grupos formados, para la eliminatoria, se disputarán los días 30 de septiembre y 1 de octubre.

Palma de Mallorca en otoño, será el lugar idóneo para realizar una competición brillante, como lo fue Grnada, el año 1963, en que la Jefatura Nacional de la Organización, la designó para organizadora de la tercera edición de este campeonato, que esperamos volverá a repetirse en un futuro cercano, ya que el campo de Las Conejeras, es de los que reúne cualidades excepcionales, como despejado y luminoso, para el mejor desarrollo de este deporte, cada vez en más auge.

Andrés Gimeno salvó el honor español en los campeonatos mundiales de tenis

Televisión transmitirá los encuentros del jueves, sábado y domingo

BARCELONA, 20. (ALFIL). — Se ha disputado hoy la primera jornada del campeonato del mundo de tenis profesional, los cuales, no han hallado entre la afición barcelonesa el eco que los organizadores presumían.

En efecto, en el transcurso de la jornada inaugural, por la mañana las pistas se vieron prácticamente desiertas de público y, por la tarde, pese a que Andrés Gimeno, nuestra "estrella" tenística, actuaba ante su primer contrincante, el inglés Roger Becker, tampoco la asistencia de público fué mayor.

Los partidos, han sido de escasa brillantez, por la superioridad de los vencedores sobre sus respectivos rivales, como fácilmente puede deducirse de los tanteos registrados, sin haberse llegado en ningún partido al máximo de cinco "sets".

El francés Pierre Barthes, sin muchas complicaciones se deshizo del australiano Malcom Anderson por 6-2, 6-4 y 6-4. Robert Haillet, también francés, ganó al español Hernández, por 6-4, 6-3, y 6-2. El mismo resultado registró la confrontación entre el inglés Michael Davies y el español Joaquín Moure.

Por la tarde, la máxima esperanza española en este campeonato del mundo, Andrés Gimeno, se deshizo con suma facilidad del veterano inglés Roger Becker, por 6-4, 6-3 y 6-0, en un encuentro que, contra lo que puedan indicar los tanteos, el español se limitó a salir del paso, sin forzar mucho el ritmo del juego, de tal modo que mientras Gimeno actuaba a medio gas, Becker, fué a menos, la duración de estos "sets", fué respectivamente de 36 minutos, 19 y 17 minutos.

A TRAVES DE TELEVISION

MADRID, 20. (CIFRA). — Los partidos del torneo internacional de tenis profesional que se celebrarán en Barcelona, serán retransmitidos en directo por Televisión Española, el próximo jueves, a las cuatro de la tarde; el sábado a la misma hora y el domingo por la mañana.

Por ello se suspenderá el jueves "Caravana" y el sábado "Sesión de tarde".

Los candidatos en las elecciones sindicales podrán obtener facilidades para locales de reunión en sus sindicatos respectivos. Tendrán que organizar sus propias campañas electorales como crean más oportuno, ya que la Organización Sindical es lógicamente neutral entre los trabajadores que luchan por obtener la representación de sus compañeros. Las facilidades de documentación e información serán también iguales para todos.

FUTBOL MODESTO

PRIMERA VICTORIA DEL FRUTAYSOL, QUE VENCIO AL BETIS GRACIA (2-0)

El domingo, comenzó la jornada futbolística para los equipos juveniles, entrentándose estos potentes conjuntos.

En Churriana, y en una mañana calurosa, se jugó este encuentro que agradó al numeroso público por el juego realizado por ambas partes.

El primer tiempo finalizó con empate a cero, en el que el cuarteto defensivo del Betis Gracia, se defendió muy bien, especialmente el portero Ocaña, con oportunas intervenciones.

En la segunda parte, salió el Frutaysol, a resolver el partido, acosando una y otra vez la meta local con rapidísimas jugadas, fruto de este dominio, fue el gol marcado por Sevillano al rematar de cabeza un córner. Minutos después, la delantera del Frutaysol, en una de las mejores jugadas del partido, en la que el pequeño Bosco, dribló a varios contrarios y de fuerte chut cruzado batió por segunda vez al meta local.

Tenemos que destacar la gran labor del portero Ocaña, que salvó a su equipo de una goleada, y al delantero Martínez. Todo el Frutaysol funcionó bien, especialmente su delantera, que se mostró incisiva y acometedora.

El Frutaysol presentó la siguiente alineación: Durán; Mateos, Bernardo, Conde; López, Ramón; Benítez, Sevillano, Palomares, Bosco y García.

COPA DE ESPAÑA DE AFICIONADOS

Victoria del "Tiburón" sobre el At. Capuchinos (6-0)

Por seis goles a cero derrotó en "El Majuelo", el Tiburón al At. Capuchinos, en el primer partido de la temporada y primero de la eliminatoria local de la Copa de España de Aficionados. Poquísimo, pésimo juego y aburrimiento fueron las tónicas dominantes en los 90 minutos, no "alegrando" el ambiente ni siquiera el mal arbitraje del colegiado granadino, señor Avila González.

Poca historia tiene, pues, este encuentro y si solamente hemos de añadir que los goles del equipo vencedor fueron conseguidos por Gallego (4) y Plácido (2); y que los jugadores más destacados de ambos bandos fueron los porteros: el del Tiburón por su buen trabajo y el del Capuchinos por ser el culpable directo de la abultada derrota de su club, con sus incomprensibles fallos.

Ambos equipos mostraron una deficiente preparación física y técnica, lo cual es sorprendente en el Tiburón que viene intensificando sus entrenamientos desde hace ya bastante tiempo y que, además, cobija en sus filas a algunos "veteranos" del fútbol local de los últimos años que en este encuentro lo único que hicieron fue darle lentitud y premiosidad al juego. Además los jugadores camparon por sus respetos en el campo, sin misión definida, y solamente esa "veteranía" a que aludimos y su mayor capacidad goleadora les hicieron sacar adelante un partido que, sinceramente, tal mal jugaron ambos conjuntos.

Esperamos una sensible y radical mejoría, ya que si no es así, auguramos a los vencedores una cortísima vida en esta fase provincial de la Copa de España de Aficionados, casi, casi tan corta como la de sus vencidos en la triste tarde del domingo pasado.

A las órdenes del señor Avila González que, repetimos, actuó mal, pues aparte de no sancionar dos clarísimas y voluntarias manos en el área de los tiburones, dio como válidos los goles primero y quinto, ambos precedidos de faltas al portero atlético; los equipos presentaron las siguientes alineaciones:

At. Capuchinos: Castilla; Molina, Javier, Vázquez; Roldán, Campitos II; Monti, Fanjul, Montes, Canario y Medina.

Tiburón: Lorenzo; Moya, Béjar, Santamaría; Portero, Tolines; Plácido, Peramos, Mendoza, Bustos y Gallego.

Motorista sancionado

MADRID, 20. (ALFIL). — El Comité directivo de la Real Federación Motociclista española a propuesta de la Comisión deportiva nacional y como consecuencia del informe emitido por la Federación Andaluza, ha acordado proceder a la retirada de la licencia de piloto al corredor don Antonio Donaire Pinilla, sanción que está motivada por el hecho de que el citado piloto pretendió tomar salida en la prueba celebrada en Cádiz, el 14 de agosto último, con una licencia de 1965, a la que previamente había rectificado el año para hacerla pasar como librada en el presente año.

Dicha suspensión comprenderá desde el 14 de agosto de 1965 hasta el 14 de agosto de 1967.

SE CELEBRO LA ULTIMA JORNADA DEL TROFEO VERANO DE BALONCESTO

Mañana, en Escolapios, torneo triangular

El pasado domingo se celebró la última jornada del "Trofeo de Verano de Baloncesto", que organiza la Federación granadina del citado deporte para la puesta a punto de los dos equipos de arqueros y cadetes de la OJE, que representarán a Granada en los próximos Juegos deportivos de la OJE, que este año se celebrarán durante los días 26 al 2 de octubre en nuestra ciudad.

Los partidos se celebraron en la cancha de los PP. Escolapios y el orden fue el siguiente:

Olimpia - Olímpico. — La victoria fue para el equipo Olímpico por no presentarse el equipo contrario.

Cadetes OJE, 75 - Arqueros OJE, 51. La victoria fue en este partido para el equipo de Cadetes por un rotundo tanteo, al vencer los Cadetes quedan tres equipos empatados a puntos. La Federación granadina acordó celebrar mañana jueves a las 7,30 de la tarde, y en el campo de los PP. Escolapios un torneo triangular. El partido fue de entero dominio por parte de los Cadetes que en la primera mitad el marcador señalaba un rotundo 41-20. En la segunda parte los Arqueros se defendieron bien, pero la buena organización de los Cadetes y el buen juego de todos sus hombres anularon el esfuerzo realizado por Corbera para acercarse en el marcardor.

Alineaciones:

ARQUEROS: Corbera 30, Millán 4, Valenzuela I 10, Asencio 2, Herrera 1, Valenzuela II 2 y Benavides II 2.

CADETES: Reinoso 4, Garijo 13, J. Guardiola 23, Benavides I 20, Moleón 15 y Casas.

El sorteo celebrado en los locales de la Federación granadina dio el siguiente resultado:

Primer partido: Olímpico - Arqueros. Segundo partido: Cadetes - Equipo vencedor.

Finalizados los encuentros se entregarán los trofeos a los vencedores.

GRAN VICTORIA DE FLOYD PATTERSON SOBRE HENRY COOPER

El ex-campeón del mundo mostró hallarse en buena forma

WEMBLEY (Londres), 20. (ALFIL). Esta noche, ante siete mil espectadores, el ex-campeón del mundo de los pesos pesados, el norteamericano Floyd Patterson, ha vencido al británico Henry Cooper por K. O. en el cuarto asalto, de diez previstos en el combate.

A sus 31 años, Floyd Patterson ha demostrado hallarse todavía en buena forma.

DOS MINUTOS BASTARON

LONDRES, 20. (ALFIL). — Dos minutos y 35 segundos bastaron al británico Billy Walker para desembarazarse del alemán occidental Horst Benedens, en combate celebrado esta noche dentro de la categoría de los grandes pesos en el Empire Stadium, de Wembley.

El árbitro detuvo la pelea antes de finalizar el primer asalto ya que Benedens era objeto de un tremendo castigo en las cuerdas, sin que fuera capaz de reaccionar y defenderse.

Walker pesó 86,63 kilogramos y el púgil alemán, 90,72.

El boxeador británico, considerado en un tiempo como el gran peso más prometedor del país, reaparecía después de unas deficientes actuaciones. Walker, de 27 años, ha vencido en 17 de sus 24 peleas como profesional, 14 de ellas antes del límite.

ANTEANOCHE SE PAGO LA "PRIMA" A LOS JUGADORES

EL GRANADA, FUERTE: 6-2 AL ZARAGOZA

MARCA

DIARIO NACIONAL DE LOS DEPORTES
Fundado por MANUEL FERNANDEZ CUESTA

PRIMERA EDICION 2 pts.

Depósito legal M 426 - 1958

Año XXV — Núm. 7.689 — Lunes, 19 de septiembre de 1966 Director: NEMESIO FERNANDEZ CUESTA
Empresa: Prensa y Radio del Movimiento. Oficinas, Redacciones y Talleres. Av. Generalísimo, 142. Tel. 2352240. Madrid-16

BASES DE ASISTENCIA TECNICA
Finanzauto Y SERVICIOS, S. A.
MADRID - VALLADOLID - PAMPLONA - BILBAO - VITORIA
SAN SEBASTIAN - LA CORUÑA - LUGO - CORDOBA -
SEVILLA - MALAGA - JEREZ DE LA FRONTERA

La sensacional victoria del Granada sobre el Zaragoza ha tenido amplio eco en la Prensa nacional. «Marca», nuestro fraternal diario deportivo, se agotó ayer rápidamente en nuestra ciudad, siendo muy favorablemente comentado el relieve tipográfico dado a la crónica del partido de Los Cármenes, enviada por su corresponsal en Granada. Con satisfacción, reproducimos la cabecera de «Marca», en la que a toda plana y en gruesa tipografía, se lee: El Granada, fuerte: 6-2 al Zaragoza.

EN LA SECRETARIA DEL CLUB SE RECIBIO UN EXPRESIVO TELEGRAMA DE LUIS GUIJARRO

EIZAGUIRRE: "LOS QUE NO JUGARON HAN ENTRENADO HOY CON ENTUSIASMO, FE Y ACIERTO"

El Granada está de moda. Eso es incuestionable. La Prensa de Madrid fue "devorada" ayer por los impacientes lectores. Y no digamos nada de la local. Aunque esté mal que esto salga por nuestras líneas, hemos de hacernos eco de la buena acogida que tuvo nuestro suplemento deportivo, agotado rápidamente. El titular de "Marca", sobre la cabecera del diario fue vivamente comentado, pero es, sin duda, fiel reflejo de lo que es el Granada en esta semana.

En la ciudad no se habla de otra cosa. Y se hacen comparaciones con otros partidos célebres en la historia del Granada. Los resultados escandalosos al Madrid, Barcelona y Oviedo, quedan pálidos, según recuerdan los buenos aficionados, ante este esplendoroso 6-2 al Zaragoza. Y nadie recuerda un juego tan perfecto como el que se le ofreció a Daucik y sus muchachos.

Del partido, como es natural, se podría hablar y hablar muchas cosas. Vamos a resumir varias cosas de las que hemos oído y visto.

La "peña" del palco 36, la "peña" de Casa Luis, en una palabra, envió un telegrama a "Dicen...", que pronosticaba una goleada maña. Y se le acompañan unas cuartetas de indudable gracia y buen gusto. También le han enviado un telegrama al director, explicándole que se ha encontrado la fórmula para que el Barcelona gane la Copa de Ferias: "Cambiar equipo completo capaz de marcar los goles precisos".

Un telegrama de Luis Guijarro. El hombre está en todo. Claro, es su negocio, pero aparte de ello, es un gran amigo. Dice textualmente: "Recibid todos cordialísima enhorabuena por resonante triunfo, nos satisface doblemente por sentirnos colaboradores y anidar en nosotros los mejores deseos y auspicios para con ese simpatiquísimo club y sus rectores. Vengan más triunfos, abrazos, organización Luis Guijarro."

Más telegramas y cartas de felicitación. Los hay de todos los rincones de España, de granadinos que han sentido en la lejanía con doble emoción este gran acontecimiento del equipo rojiblanco. "Lo" de la promoción con el Málaga se repite.

Y más del partido. Un jugador me dice al oído: "Oye ¿sabes lo que me dijo Pais de Villa, en el terreno de juego?" Y le contesto: "Si no me lo dices..." Me lo dice: "Yo me dirigí algo exaltado a Villa porque estaba en un plan insoportable. Y Pais me dijo: "Dile más todavía. Ese y Marcelino son los niños bonitos del fútbol español". ¿Qué te parece? Y le digo que me parece muy significativo. Que Dios nos libre de tener equipo así aunque sea el mejor del mundo. Que antes de nada está la corrección, el compañerismo, lo que es el deporte, en una palabra.

EL LUNES SE PAGO LA "PRIMA"

Antes de ir el lunes al Gobierno civil para corresponder a la amable invitación que hizo nuestra primera autoridad civil, los jugadores que se enfrentaron al Zaragoza recibieron el importe de la prima prometida. Cheques con la hermosa cifra de diez mil pesetas. Los suplentes en el encuentro se quedaron con la miel en los labios, pues la prima que les corresponde, inferior a la otra, como es natural, no estaba preparada y se quedó en hacerla efectiva anoche martes.

Ahora, se piensa en Sevilla. Y conviene advertir que este sensacional triunfo hay que celebrarlo y comentarlo como se merece, pero que nos debe llenar de sensatez. Y pensar en Sevilla con redoblada fe, como decía Eizaguirre anoche en la secretaría del club: "Tenemos que ir como la hormiguita, sin falsas presunciones". Ese es el camino. Porque las curas de humildad suelen pagarse a precio muy alto. Y conviene más prevenir que curar.

Ayer entrenaron los que no jugaron el domingo a base de un partidito. Eizaguirre habló muy elogiosamente de estos jugadores: "Los he visto con una fe, deseos y voluntad, extraordinarios. He quedado muy satisfecho de todos ellos". Algunos están roncos de gritarle a sus compañeros en el partido del domingo. Es el equipo de la amistad y el compañerismo. Y en esta hora del triunfo, creemos que es justo también hablar de ellos, porque son jugadores del equipo y tienen que participar como el que más de las victorias y las derrotas. El mismo Eloy, estuvo a punto de salir el domingo al campo.

Los "once" del domingo se limitaron a entrenar muy suavemente, registrándose las ausencias de Agüero y Miguel, que guardaron reposo. Miguel es hoy en día el jugador español más nombrado, pues sus cuatro goles al Zaragoza suponen motivo de comentario en todos los sectores deportivos de la nación. Miguel, "Pichichi" en Segunda División, aspira a revalidar su título ahora entre los "grandes" y fuerza y condiciones no le faltan, aunque las dificultades sean grandes.

José Luis CODINA

TRIUNFADORES EN LA VUELTA CICLISTA A CATALUÑA

El belga Julier Stevens ha sido el ganador de la sexta etapa de la Vuelta Ciclista a Cataluña, entre Andorra y Colliure. En la foto, el corredor francés Anquetil, en un descanso de la carrera. — (Foto CIFRA GRAFICA)

He aquí al belga Walter Godefroot, ganador de la novena y última etapa de la Vuelta Ciclista a Cataluña, y maillot verde de la misma; al español Galera, que se proclamó rey de la montaña; y al holandés Den Hartog, ganador de la «Volta». — (Foto EUROPA PRESS)

Nueva victoria española, en Méjico

MEJICO, 20. (ALFIL). — La selección española de hockey sobre hierba, que juega bajo el nombre de «El Cid H. C.», derrotó hoy, por cuatro tantos a cero, al equipo del club «Europa», formado, principalmente, por miembros de la colonia alemana de Méjico.

Los españoles se mantienen invictos, después de los tres primeros partidos de esta serie amistosa.

Más de dos mil quinientos quinielas de catorce aciertos

GARDEAZABAL ARBITRARA EL PARTIDO SEVILLA-GRANADA

Olsen dijo en Zaragoza: "Venimos disfrazados de Granada"

MADRID, 20 (ALFIL). — Resultado provisional del escrutinio de las Apuestas Mutuas Deportivas Benéficas correspondientes a la segunda jornada de Liga del día 18 de septiembre de 1966.

Columnas: 18.417.766; recaudación: 92.088.830 pesetas; 55 por ciento de premios: 50.648.856,50 pesetas.

Reparto de premios: 16.882.952,10 pesetas a repartir entre 2.582 acertantes de catorce aciertos, a 6.538,70 pesetas cada uno.

Igual cantidad a repartir entre 45.969 acertantes de trece aciertos, a 367,20 pesetas cada uno.

La misma cantidad a repartir entre 331.707 acertantes de doce aciertos, a 50,80 pesetas cada uno.

GARDEAZABAL ARBITRARA EN SEVILLA

MADRID, 20 (ALFIL). — Los árbitros para la próxima jornada de Liga son los siguientes:

Primera División: Sevilla - GRANADA, Gardeazábal; Hércules - Pontevedra, Sánchez Ibáñez; At. Bilbao - Elche, Rigo; Barcelona - Sabadell, Ibáñez Alarcón; Valencia - Córdoba, Ortiz de Mendivil; Las Palmas - Zaragoza, Medina Iglesias; Coruña - At. Madrid, Bueno; R. Madrid - Español, Ruiz Alcíturri.

Segunda División (Grupo Primero): Rayo Vallecano - Logroñés, Orellana; Celta - Torrelavega, Pardo Hidalgo; Santander - Indauchu, García Jaime; Calvo Sotelo - Langreo, Modol; Burgos - Gijón, Olavarria; Oviedo - Tenerife, Serrano; At. Osasuna - Ferrol, Vilanova; Valladolid - R. Sociedad, Piserra.

Segunda División (Grupo Segundo): Murcia - Betis, Alonso Pérez; Castellón - Lérida, Peinado; Badalona - Málaga, Ortiz Salgado; Huelva - Europa, Cañete; Algeciras - Levante, Orrantía; Mestalla - At. Ceuta (día 24), Tomeu; Mallorca - Cádiz, Moya; Condal - Constancia, García Ibáñez.

ZARAGOZA - BARCELONA

ZARAGOZA, 20 (ALFIL). — Tanto el Real Zaragoza como el Barcelona se entrenaron hoy en el estadio de La Romareda, con vistas al partido final de la Copa de Ferias que han de disputar mañana, a las ocho y media de la noche, en el mismo campo.

Por la mañana lo hizo el Zaragoza. Los ejercicios han sido duros porque dura será también la prueba a que han de someterse ambos conjuntos en el último asalto del campeonato.

El entrenador del "once" aragonés, señor Daucik, quizás recordando la derrota sufrida en Granada, no se ha mostrado tan eufórico en sus declaraciones. Por el contrario, ha sido comedido. No obstante, el Zaragoza saltará al campo con un gol de ventaja y esto, entre dos equipos que tan bien se conocen, no deja de ser importante. Daucik dijo que jugará el mismo "once" que el pasado domingo, es decir, el equipo de gala, el mismo que tan brillantemente conquistara hace unos meses la Copa del Generalísimo.

A última hora de la tarde, el Barcelona, que se encuentra concentrado en el hostal del Ciervo, en las proximidades de la capital, llegó a La Romareda para llevar a cabo su entrenamiento. Participaron quince jugadores puesto que Seminario ha sido descartado por hallarse aquejado de amigdalitis, y no formará en las filas del conjunto que jugará mañana contra el equipo local.

El propio Roque Olsen nos recibió con esta frase que no deja de tener una buena dosis de guasa:

—Qué, ¿estáis nerviosos? Venimos disfrazados de Granada.

Olsen, como es habitual en él, no tiene todavía designado el equipo que disputará por la noche el partido contra el Zaragoza si bien manifestó que variaría muy poco respecto al del pasado domingo. En consecuencia, al no alinearse Müller, hallarse aquejado Seminario de una infección en la garganta y que, según parece, tampoco podrá contarse con el concurso de Benítez el equipo puede ser el siguiente:

Sadurní; Foncho, Gallego, Eladio; Montesinos, Torres; Zaballa, Mas o Pujol, Zaldúa, Fusté y Vidal.

Dirigirá el encuentro el árbitro italiano Lobello y ocupará un puesto en el palco presidencial el presidente de la FIFA y de la Copa de Ferias, sir Stanley Rous. Ha sido nombrado delegado de campo el señor Hansen, de Alemania Oriental y como la Copa quedará en depósito del club que la gane, el secretario general de la Federación internacional, señor Kaaven de Alemania del Este, en representación de todas las federaciones que han intervenido en el torneo hará entrega a los jugadores de una artística jarra de plata. Si se diera la circunstancia de que se llegara al final con empate se jugarían dos prórrogas de 15 minutos y si persistiera este resultado se decidiría por el lanzamiento de una moneda al aire.

EMPATE

STUTTGART (Alemania Federal), 20 (ALFIL). — El V. F. B. de Stuttgart y el F. C. Burnley (Inglaterra) han empatado a un tanto, en partido de ida de la primera eliminatoria de la Copa de Europa de fútbol de Ciudades en Feria.

VICTORIA ALEMANA

MUNICH (Alemania Federal), 20 (ALFIL). — En partido de ida, correspondiente a la primera eliminatoria de la Copa de Europa de clubs campeones de Liga, de fútbol, jugado esta noche, el "Munich 1860" ha vencido al Omonia, de Nicosia, por ocho - cero.

Récord deportivo batido en Mallorca

PALMA DE MALLORCA, 20. (ALFIL). — El deportista francés vizconde de Patricio Danigan Philidor ha establecido en aguas de la bahía de Palma una marca mundial de distancia y permanencia en el aire como "cometa humano". Permaneció volando dos horas y 17 minutos y recorrió una distancia de unos 142 kilómetros al sobrevolar varias veces el triángulo Cabo Blanco-Ca'n Pastilla-Cala Mayor.

Este deporte de "cometa humano" consiste en enfundarse al cuerpo unas grandes alas de tergal flexible y unos esquíes en los pies, siendo arrastrado con una cuerda de unos 40 metros por potentes canoas.

La marca anterior fué establecida al sobrevolar el Canal de la Mancha con una distancia de 35 kilómetros y una hora y 10 minutos de permanencia en el aire.

La distancia y el tiempo de la nueva marca han sido testificados mediante acta notarial.

En una reunión con los informadores locales, el deportista francés ha manifestado que, si cuenta con la debida protección naval para caso de cualquier emergencia, está dispuesto a efectuar como "cometa humano" la travesía entre Palma e Ibiza.

Otro triunfo español, en Méjico

MEJICO, 20. (ALFIL). — En un partido lleno de emociones, en el que hubo buenas jugadas, dominio de bola y conatos de bronca, la selección española de hockey sobre hierba, en gira por Méjico, venció por dos goles a uno a la selección del distrito Federal mejicano, en el segundo partido de los hispanos en Méjico.

Los españoles dominaron durante la casi totalidad del partido, imponiendo su mejor técnica. En varias ocasiones, los equipos estuvieron a punto de llegar a las manos, pero las intervenciones de los entrenadores y del árbitro evitó que la cosa pasara a mayores.

Abrió el marcador España, a los 35 minutos del primer tiempo, al ejecutar Jorge Vidal un penalty. Cinco minutos después, Vidal fue expulsado.

En el segundo tiempo, a los 21 minutos, marcó España su segundo gol, por mediación de Jorge Amat, que arrancó desde casi la mitad del campo, y avanzó sorteando contrarios, para llegar hasta el área y entrar en ella, coronando su jugada con un gran disparo que batió la meta mejicana.

El gol mejicano lo marcó Zino Fernández, a los 29 minutos del segundo tiempo.

CADA DIA

LOS "EUROPEOS", EN MARCHA

El fútbol de nuestros días puede descomponerse en torneos nacionales y competiciones internacionales y hay tal hambre de millones que quizá se fuesen a pique los primeros si no existiesen, en pleno desarrollo ya, las segundas. España es país que pisa fuerte en estas, al extremo de ser, ni más ni menos, la primera potencia mundial en fútbol de clubs, afirmación que no es nada aventurada y que respaldan las numerosas copas de Europa, recopas y copas de Ferias que duermen el sueño de los justos en vitrinas de algunos de nuestros primeros equipos.

Esta semana tenemos a la vista la «segunda final» de la Copa de Ferias del pasado año y dos de los balbuceos iniciales de la correspondiente a esta temporada. Ya saben que el Zaragoza y el Barcelona serán los protagonistas de la primera, en el campo «maño» de La Romareda, y que el retraso sustancial se debió a la amplia concentración que con tanto éxito tuvo lugar al finalizar el pasado ejercicio futbolístico, en Santiago de Compostela, con vistas a los mundiales de Inglaterra: podía haberse lesionado alguna «figura» y habría sido lamentable su ausencia...

Hablando en serio, la final se presenta casi decidida. El triunfo del Zaragoza en la Ciudad Condal —por un escueto, pero sabroso 1-0— deja listo para sentencia el título de 1966. Pero hay dos circunstancias a considerar: de una parte, el descanso del Barcelona en la última jornada liguera, debido al aplazamiento de su encuentro con el Atlético de Madrid hasta que el flamante estadio del Manzanares pueda recibir huéspedes; de otra, el escandaloso 2-6 que hubieron de aceptar los «magníficos» en Granada, donde ya debíamos saber hasta la saciedad que todo es posible. ¿Revitalizado el «once» azulgrana tras el prolongado «dolce far niente»? ¿Desmoralizados los baturros después de la goleada granadina? Estos son los argumentos a deshojar, como si desnudásemos una margarita. Pero, pese a todo, parece muy difícil admitir que se le vaya de las manos al Zaragoza, como un vano puñado de agua, un título que acaricia ya con sus dedos.

El Valencia juega en Nuremberg un encuentro que puede resultar tan lamentable como el proceso que culminó en la ya casi deshabitada prisión de Spandau. A las «pegas» lógicas del partido se suman las ausencias de Guillot y Vidagany. El Nuremberg no es ningún conjunto sensacional, pero está visto y demostrado que el juego recio y machacón de los alemanes no le va bien a nuestro fútbol, aunque esto pueda compensarse con la moral que puedan haber conseguido los «ches» con sus cuatro puntos en dos partidos de la Liga nacional, que les permiten figurar en cbeza de la clasificación superados sólo por el «goal average» vestido en esta ocasión con la camisola del Real Madrid. El Atlético de Bilbao, por su parte, se desplaza hasta Belgrado para competir con el Estrella Roja en el más comprometido encuentro de los tres que nos ocupan: los «cachorros» se lucieron ante su homonimo madrileño, y desfraudaron algo, luego, en Sabadell: la incógnita, pues, se mantiene, ya que los del «telón» tampoco suelen ser «peritas en dulce» para el fútbol español.

El Zaragoza debe ganar el título de Ferias, con la satisfacción para todos los aficionados de que sean dos equipos españoles los que hayan llegado a la final. Y sería lógico que Valencia y Atlético bilbaíno perdiesen sus primeros encuentros en Alemania y Yugoslavia: de la diferencia de tanteo dependerá que luego, en sus propios terrenos, puedan remontar la eliminatoria, y, así, perder por la mínima sería un buen resultado para ambos.

GAYTAN

«Exclusiva de Pyresa»

Natación

PAQUILI MARTINEZ Y MARGARITA BIRRIEL TRIUNFARON EN EL "I TROFEO EDUARDO ENTRALA"

Jiménez Casares batió los récords regionales de 200 libre

El "I Trofeo Eduardo Entrala" celebrado el sábado en Neptuno, constituyó un auténtico éxito. Las gradas de la piscina se llenaron de un público entusiasta, los nadadores colaboraron con su mejor voluntad, la presencia de los representantes del C. N. Sevilla dio categoría a las pruebas, el tiempo fue espléndido y la duración del festival la justa para no cansar a nadie y dejar un magnífico sabor de boca. Todo, en fin, se conjugó para que esta primera edición del trofeo que lleva el nombre de nuestro más representativo nadador, fuera en sí mismo, un homenaje a Eduardo Entrala y una meta a superar en las sucesivas ediciones que año tras año se irán haciendo de la que está llamada a ser la primera prueba clásica del calendario natatorio granadino.

PAQUILI MARTINEZ, GRAN TRIUNFADOR

Era de esperar que el sevillano Paquili se impusiera en la categoría masculina y se adjudicara el trofeo. Su gran categoría de nadador quedó incuestionablemente demostrada y con una excelente marca además. Su compañero de equipo Manuel Esquivias fue también claro subcampeón, mientras que el granadino Jiménez Casares, conseguía, además de un brillante tercer lugar, derribar, por fin, los récords regionales de todas las categorías, haciendo un tiempo de 2-29-2. Los demás componentes de la expedición sevillana: Sánchez, Ojeda y Díaz dejaron constancia de su valía, clasificándose en los primeros puestos, con la injerencia de un Javier Benavides que hizo su mejor marca del año. Muy destacables también son los progresos de los motrileños Manolo Egea, Ricardo Pérez de Rueda y Juan Martín, con tiempos, todos ellos, por debajo de los tres minutos, lo que, hace cinco años era hazaña, poco menos que inalcanzable en Granada.

Entre los especialistas de espalda fue Ignacio Entrala el primero, mientras que Carlos Gálvez confirmaba sus progresos en el estilo. Juan Pablo Benavides fue el ganador de los bracistas, seguido de Emilio Martínez y Manolo Benavides.

MARGARITA BIRRIEL, DIO LA SORPRESA

Las chicas que disputaban el trofeo sobre la distancia de 100 metros, presentaron una emocionante prueba con una disputadísima llegada entre Margarita Birriel y Carmen Gálvez, decidida por sólo una décima de segundo, a favor de Margarita, que confirma así su excepcional momento de forma y la formidable promesa de nadadora que encierra en sus actuales trece años. María Rita Soler va cogiendo forma, después de su largo veraneo, mientras que la "repesista" Elena Cerón y Loreto Bernal, entablaban otro duelo por el cuarto puesto, resuelto también con una décima de segundo, a favor de la chica cartagenera, que ha mejorado notablemente durante su estancia en Granada y se dibuja también como una interesante promesa, con vistas a la próxima temporada.

EN MENORES GANARON LOS FAVORITOS

La categoría de menores, que esta temporada se ha cuidado con especial esmero, proporcionando numerosas oportunidades de competir a los jovencísimos "tritones" menores de 12 años, tuvo sus vencedores en Manolo Garrido, con 1-23-6, por los niños y Paloma Benavides por las niñas. En la categoría masculina se adivinan futuras promesas en cantidad y variedad de estilos, aunque en esta ocasión al nadarse en estilo libre tuvieran lógica primacía los crawlistas. Sin embargo, entre las niñas, abundan notablemente las bracistas en detrimento de los demás estilos que tienen muy escasas representantes. De ahí el contrasentido de que una bracista, aunque eso sí muy buena, como Paloma Benavides, fuera la ganadora absoluta por delante de Pilar Garrido que apunta ya una futura cotización, así como Angeles Cardona y Carmen Hernández.

ENTREGA DE PREMIOS

Al final del festival, el propio Eduardo Entrala entregó sus trofeos, a los ganadores: Margarita Birriel y Paquili Martínez, al primer granadino, José A. Jiménez Casares y a los triunfadores en la categoría de menores, Paloma Benavides y Manolo Garrido. También recibieron un banderín, todos los actuantes en las pruebas y finalmente Eduardo, recibió diversos obsequios de la Federación Sureste, Club Clarín de Motril y doña Encarna Fernández de Misa, señora de Mirón.

RESULTADOS TECNICOS

200 libre, contegoría masculina. — 1, Paquili Martínez (C. N. Sevilla), 2-11-9; 2, M. Esquivias (C. N. S.), 2-20-4; 3, J. A. Jiménez Casares (Neptuno), 2-29-2; 4, L. Sánchez (C. N. S.), 2-30-8; 5, J. Ojeda (C. N. S.), 2-34-4; 6, J. Benavides (Clarín), 2-36-3; 7, J. Díaz (C. N. S.), 2-36-7; 8, M. Egea (Clarín), 2-43-0; 9, Ignacio Entrala (Nep.), 2-45-1 (espalda); 10, R. Pérez (Clarín), 2-50-9; 11, A. Fábregas (Clarín), 2-51-8; 12, A. Jiménez (Nept.) 2-55-2; 13, J. Martín (Clar.) 2-58-5; 14, M. A. García (Nept), 3-0-2; 15, C. Gálvez (Clar.) 3-1-7 (espalda); 16, M. Marsilio (Clar.), 3-2-6; 17, F. Murillo (Nept.) 3-11-4; 20, J. P. Benavides (Neptuno) 3-12-0 (braza); 21, J. I. Domínguez (Nept.) 3-15-9; 22, E. Martínez (Neptuno), 3-17-5 (braza); 23, A. Jiménez, 3-23-2; 24, E. Murillo (Nept.) 3-27-1 (espalda); 25, E. Fábregas (Clar.) 3-31-6 (espalda); 26, M. Benavides (Nept.), 3-33-9 (braza); 27, J. A. Pérez (Clar.) 4-2-9 (mariposa); 28, G. Alonso (Clar), 4-28-4.

100 libre, categoría femenina. — 1, Margarita Birriel (Nept.) 1-25-5; 2, M. C. Gálvez (Alhamar), 1-25-6; 3, M. R. Soler (Nept.) 1-36-6; 4, E. Cerón (Repesa), 1-40-1; 5, L. Bernal (Nept.), 1-40-2; 6, M. J. Sánchez (Nept.) 1-44-8; 7, A. M. García, 1-51-1.

100 libre, categoría menores, niños.—1, Manuel Garrido (Nept.) 1-23-6; 2, A. Benavides (Nept.) 1-26-1; 3, R. Soler (Alh.) 1-47-0; 4, L. Cardona (Nept.) 1-50-5; 5, A Castellano (Alh.) 1-56-3; 6, J. Fábregas, 1-59-5; 7, G. Alvarez de Cienfuegos (Alh.), 2-4-3; 8, A. Castro (Nept.) 2-4-5; 9, Enrique Entrala (Alh); 2-7-4 (espalda); 10, F. J. Ríos (Alh.) 2-15-9 (braza); 11, G. Molina (Alh.), 2-19-2 (braza).

100 libre, categoría menores, niñas. — 1, Paloma Benavides (Nept.), 1-56 (braza); 2, Pilar Garrido (Nept.) 1-59-3; 3, M. Benavides (Nept.) 2-2-1 (braza); 4, A. Cardona (Nept.) 2-9-5 (braza); 5, C. Hernández, 2-9-6; 6, D. Murillo (Nept.) 2-20-20 (braza); 7, M. Aparicio (Alh), 2-21-3; 8, M. J. Domínguez, 2-44-9.

Paloma Benavides, ganadora de la categoría menores, recibiendo su trofeo de manos de Eduardo En trala. — (Foto FANDILA)

5ª COLUMNA

por PEPIN

Ecos.

El triunfo del Granada ha conmovido a la España futbolística, tanto más que a nosotros mismos. Aquí al menos podemos explicarlo todo, porque para eso fuimos testigos de lo que pasó en Los Cármenes; por ahí la cosa sigue pareciendo rara, por más que se les diga. Los dos grandes diarios deportivos nacionales: "Marca" y "Dicen", reservan título en primera plana para la hazaña rojiblanca. El periódico de Madrid dice: "El Granada fuerte: 6-2 al Zaragoza"; el catalán es más expresivo: "Primera bomba de la Liga: Granada, 6 - Zaragoza, 2".

♣ ♣ ♣

Caso único.

Creíamos que la sorpresa del triunfo del Granada era general, pero al parecer no, porque Janos Kalmar, el estupendo entrenador húngaro, al ser preguntado por "ese resultado sorpresa logrado por su ex equipo", contesta: "Para mí no ha sido tal sorpresa. El Zaragoza tras su doble esfuerzo del anterior domingo bajo aquel ardiente sol y el del miércoles ante el Barcelona, tenía que acusarlo. La verdad yo esperaba que ganase el Granada".

♣ ♣ ♣

Taquilla.

Lleno completo en Los Cármenes, aunque no se agotaran las entradas de general, que son las que marcan el pulso de la taquilla. Preferencias se vendieron pocas, porque están agotadas por los socios; algunos aficionados se sacaron su tribuna. No se llegó al millón de pesetas, ni siquiera a las novecientas mil, todo quedó en ochocientas setenta y siete mil pesetas, que no está nada mal como verán. Estoy seguro que el tesorero se abonaría a esa cifra para todos los encuentros, aún pensando que con el Madrid —"Día del Club" a la vista— se harán más del doble.

♣ ♣ ♣

Esperanzas para el Barcelona.

Aparte de Zaragoza, naturalmente, donde más se ha acusado el éxito del Granada ha sido en Barcelona, pues no hay que olvidar que esta noche se juega en La Romareda el encuentro de vuelta de la final de Copa de Ferias, que si bien tiene de claro color favorito maño, por su éxito en el estadio azulgrana, ha hecho concebir muchas ilusiones a los catalanes, al comprobar que la zaga aragonesa es vulnerable, tan vulnerable como la que más si se le juega con velocidad y sentido de desmarque.

♣ ♣ ♣

Ocasión.

En la sección "La Chistera", de "Dicen", se ve un dibujo en el que aparecen Olsen y el presidente del Barcelona. El entrenador argentino dice: "¿Y si ficháramos a todo el Granada con Vicente incluido para el partido del miércoles?" Y es que lo que han hecho Miguel y compañía en seis ocasiones, no lo consiguieron una sola las superfiguras del Barcelona. ¿Cuánto no pagaría el Barcelona por la delantera del Granada? Menudo negocio podría hacer ahora la directiva de Bailón, si se decidiera a vender.

El mejor secretario técnico.

Si alguna vez hemos dicho sobre la necesidad de que nuestro club tuviera en su plantilla un secretario técnico, ahora nos volvemos la chaqueta, porque Luis Guijarro, ha demostrado ser el mejor fichaje del Granada para el puesto. Si todo sigue como hasta ahora, menudo equipo nos ha hecho el famoso agente madrileño, a quien es posible que tengamos que poner un monumento en Los Cármenes a fin de temporada.

♣ ♣ ♣

Un gesto.

El espíritu de hermandad y deportividad que reina entre los jugadores del Granada es extraordinario, el mejor para llegar a conquistar numerosos éxitos en la competición. El domingo salió Miguel al campo con el tobillo completamente inflamado, fue inyectado y no tuvo inconveniente en salir al campo, pero es que además Miguel, prometió a Eloy —destinado a suplirle en caso necesario— el cincuenta por ciento de la prima en caso de victoria y está dispuesto a pagar lo prometido en cuanto la directiva haga efectivo el importe de la misma.

♣ ♣ ♣

Calma.

A la satisfacción y euforia que nos embarga hay que ponerle un freno, pues es lógico pensar que no todos los encuentros pueden desarrollarse como el del domingo, mucho menos a partir de ahora en que seremos mirados como equipo potente. Hay que seguir siendo modestos, pues aún nos quedan que pasar muchos apuros en la Liga, aparte de que los mismos jugadores que el domingo nos parecieron extraordinarios, llegará el momento en que les llamaremos "petardos". El fútbol es así.

Un bilbaino entregó cien mil pesetas para un equipo de baloncesto

BILBAO, 20. (CIFRA). — Un aficionado al deporte, cuyo nombre se desconoce, se presentó esta tarde en la sede social del "Club Aguilas" de la División de Honor de baloncesto, y ante la sorpresa de los miembros de esta sociedad deportiva ha entregado, con destino a la misma, un cheque por valor de cien mil pesetas.

El generoso donante, que no es un "hincha" de esta especialidad deportiva, aunque sí un gran aficionado a todos los deportes en general, ha puesto a los dirigentes una sola condición: que no den a conocer su nombre.

Puesto al habla con el manager del club, don Francisco Díez, éste ha comunicado a un redactor de "Alfil" que la sorresa de todos cuantos en aquel momento se encontraban en el domicilio social fué naturalmente, grande ante la increíble donación.

"No soy ningún loco —dijo el donante a los directivos bilbaínos—, únicamente ocurre que he leído en los periódicos que el "Aguilas" se encuentra en un difícil momento económico, y yo quiero aportar esta ayuda, a ver si, por lo menos sirve para remediar algo".

Lo único que ha podido saberse acerca de su personalidad es que no es popularmente conocido en Bilbao. Es bilbaíno y, como se dice, gran aficionado a los deportes. Pero ningún dato más.

El señor Díez ha manifestado que, aunque el club sigue sin encontrar ninguna firma comercial patrocinadora, son ya muchas las ayudas económicas que se están recibiendo de corporaciones públicas y privadas de Vizcaya, de suerte que el agudo problema de la supervivencia del "Aguilas" que hace unas semanas se planteó en forma casi irresoluble, ahora está ya prácticamente solucionado y el equipo bilbaíno continuará adelante.

—Por sí sola —ha dicho finalmente Francisco Díez— esta generosa donación de hoy no habría resuelto la paleta. Pero unida a otras, desde luego menos importantes, no sólo es muy eficaz, sino que podríamos decir que es salvadora. Lástima que hayamos dado nuestra palabra de honor de no revelar el nombre de este mecenas. En bien del deporte, debería ser conocido en toda España.

CONDUCTOR: Por un tráfico más cordial, circule por la derecha.

SE TRANSMITIO UN PARTIDO PARA UNA SOLA PERSONA

SANTANDER, 20. (ALFIL). — El pasado domingo fue transmitido por radio el encuentro Gimnástica de Torrelavega-Racing de Santander para una sola persona: un «hincha» del Torrelavega que se encontraba enfermo en su domicilio, imposibilitado de presenciar el encuentro entre los eternos rivales montañeses.

Don Víctor Van Der Eyden, conocido desde hace mucho tiempo como apasionado seguidor del Torrelavega, se lamentaba de la circunstancia que le impedía acudir al terreno de juego cuando uno de sus nietos llamado Alberto, tuvo la feliz ocurrencia de construir en pocas horas un aparato emisor a escala reducida, con el que marchó al estadio del Torrelavega y desde allí puso a su abuelo al tanto de lo que ocurría en el campo.

cine

ASTORIA
:: Avenida Calvo Sotelo ::
= DESDE LAS CINCO =
"EL ULTIMO VIAJE"
Technicolor — ROBERT STACK
(Mayores de 14 años.)

ALHAMBRA
:: Calle Molinos ::
= DESDE LAS CINCO =
"LA VIUDITA NAVIERA"
Technicolor — PAQUITA RICO
(Mayores de 14 años)

APOLO
:: Zaidín ::
= DESDE LAS CINCO =
"CADA MINUTO CUENTA"
UN GRANDIOSO FILME
(Mayores de 18 años)

ALBENIZ
:: Barrio Figares::
= DESDE LAS NUEVE =
"TRAMPA A MI MARIDO"
— Cinemascope - Technicolor —
(Mayores 18 años)

ALAMEDA
:: Martínez de la Rosa ::
= DESDE LAS 8'30 =
"LOS JOVENES SALVAJES"
— BURT LANCASTER —
(Mayores 18 años)

NEVADA
:: Carretera Sierra ::
= DESDE LAS 8'30 =
"VD. TIENE OJOS DE MUJER FATAL". Technicolor. — Manolo Gómez Bur. (Mayores de 18 años)

¡MAÑANA, JUEVES, DIA 22!

ESTRENO

¡La fabulosa historia del NIÑO TORERO!

Teatro Cine REGIO

Están a la venta las localidades numeradas de mañana

CINE GRANADA
— A LAS 5 - 7 - 9 y 11 —
¡¡EXTRAORDINARIA!!
¡NO ES PELICULA DE RISA... ES PELICULA DE CARCAJADAS!
CANTINFLAS
— en —
EL PORTERO
(Para todos los públicos)
PARA ESTAR SERIO SOBRAN MOTIVOS... PARA REIR SOLO HAY UNO:
EL PORTERO

TRIUNFO
— A las 8'30 y 10'30 —
"LOS APUROS DE ROSEMARY"
— EASTMANCOLOR —
(Mayores de 14 años.)

Gran Teatro ISABEL LA CATOLICA
= SESIONES ESPECIALES =
5'30 - 8 y 10'30
¡¡EXITO APOTEOSICO!!
¡¡El espectáculo más grande en ternura, amor, romanticismo, humor!!
EL MARAVILLOSO MUNDO DE LOS HERMANOS GRIMM
* LAURENCE HARVEY
* CLAIRE BLOOM
* KARL BOEHM
* WALTER SLEZAK
* OSCAR HOMOLKA
* BARBARA EDEN
* YVETTE MIMIEUX
* RUSS TAMBLYN
* JIM BACKUS
* BEULAH BONDI
* TERRY-THOMAS
* BUDDY HACKETT
— Cinemascope - Technicolor —
(Para todos los públicos)
¡¡Un espectáculo que embruja con la magia de su belleza!!

TEATRO CINE REGIO
Sesiones desde las 5, última a las 11
¡ULTIMO DIA!
¡¡UNA AVALANCHA DE ACCION BAJO EL ARDIENTE SOL DE ARIZONA!!...
DOC, manos de plata
KARL MOHNER
GLORIA MILLAND
— Cinemascope - Eastmancolor —
(Mayores de 18 años)
¡¡LA ACCION DE ESTE "WESTERN" HARA HISTORIA!!

GOYA 5 - 7 - 9 y 11
= REFRIGERADO =
= ¡ULTIMOS DIAS! =
¡EXITO ARROLADOR!
¡LA PELICULA TRIUNFADORA DE LA TEMPORADA!
¡UNA REVOLUCION DE CARCAJADAS ORGANIZADA POR CASSEN!, EN
07, con el 2 delante
(Para todos los públicos)
¿Yudo? ¡Yes! ¿Karate? ¡También! ¿Música? ¡Ye-yé! ¿Tiros? ¡Vaya! ¿Espías? Muchos, pero ¡rubias! ¿Risas? Para una semana.
¡¡ES BROMA!!
— EASTMANCOLOR —
SEGUIDAMENTE:
¡INMINENTE ESTRENO DE NUESTRA INAUGURACION DE LA TEMPORADA!
JERRY LEWIS, en
LAS «JOYAS» DE LA FAMILIA
(Todos los públicos)
— TECHNICOLOR —

Madrigal
= SU LOCAL REFRIGERADO =
:: Desde las 5, última a las 11 ::
(Para todos los públicos)
¡EL ESTRENO DE LA UNIVERSAL, QUE HACE REIR A TODA GRANADA!

¿ES O NO TAN FIERO EL LEON COMO LO PINTAN?
Averígüelo sin peligro y ría sin miedo viendo
"UN LEON EN MI CAMA"

HOMENAJE A JOSE MENESE, EN GRANADA

Ha conseguido los primeros premios de este año

La emisora sindical "La Voz de Granada", haciéndose eco del sentir de los aficionados, ha organizado un homenaje a José Menese, vencedor de los más importantes concursos nacionales de arte flamenco celebrados este año, y cuya presentación como profesional la hizo en el Festival del Cante Jondo del Paseo de los Tristes.

CENA FLAMENCA

El día primero de octubre tendrá lugar con este motivo y en su honor, una cena flamenca en la cueva de Jardines Neptuno, y a la que ya se cuenta con numerosas adhesiones de varias "peñas" de arte flamenco de Andalucía, en justo agradecimiento a José Menese, que siempre que se le ha pedido colaboraciones para festivales de fines benéficos, se ha brindado gentilmente.

DIALOGOS DE LA GUITARRA, EL CANTE Y LA POESIA

Como preámbulo habrá unos "Diálogos de la guitarra, el cante y la poesía", sobre un guión y narración de Rafael Gómez Montero, con la intervención de José Menese en la antología del cante grande y la participación de Manuel Cano, en sus tonadas y canciones de García Lorca, y la "Evocación de la guitarra de Ramón Montoya".

Menese, como uno de los mejores seguiriyeros del momento, ha conseguido numerosos galardones, en esta modalidad, por soleá, tonás, livianas, serranas, tientos y martinentes.

ALIATAR CINEMA
REFRIGERACION ANGLO
= 5 — 7 — 9 y 11 =
¡ULTIMO DIA!
¡DIVERTIDISIMA!
HOY como AYER
(Mayores 14 años)
— EASTMANCOLOR —
— con —
José Luis Ozores - Antonio Ozores
Manuel Gómez Bur-Tony Leblanc
Manuel Zarzo - Alfredo Landa
José Luis López Vázquez
Perla Cristal - Gracita Morales
— Conchita Velasco —
MAÑANA: ROCIO DURCAL y ENRIQUE GUZMAN, en
ACOMPAÑAME
— EASTMANCOLOR —

Coliseo Olympia
— A las 5 - 7 - 9 y 11 —
¡ULTIMOS DIAS!
JOHNNY WEISSMULLER
(El auténtico TARZAN)
— en —
EL TESORO DE TARZAN
(Para todos los públicos)
CON
MAUREN O'SULLIVAN
JOHN SHEFFIEL y "CHITA"

PALACIO del CINE
Proyecciones especiales a las **6 y 9,30**
SONRISAS Y LAGRIMAS
COLOR DE LUXE
TODD - AO
JULIE ANDREWS
CHRISTHOPHER PLUMMER
Director: ROBERT WISSE
Muchas más sonrisas que lágrimas y más de una carcajada provocada por la interpretación que de su papel hace la más pequeña del — grupo familiar —
(Para todos los públicos)

CINE GRAN VIA
— Programa núm. 17 —
¡HOY, GRAN EMOCION!
de la superproducción de aventuras de gran espectáculo, en Eastmancolor y Superscope,
ROCHA, el hijo de Sansón
Por BRAD HARRIS, BRIGITTE COREY y ALAN STEEL
(Autorizada para todos los públicos)
Sesiones desde las 5, última a las 11
Seguidamente: ¡Sensacional! La superproducción en Euroscope-Eastmancolor, "EL SACRIFICIO DE LAS ESCLAVAS", por Gordon Scott y Moira Orfi.
(Mayores de 14 años.)

CINE VICTORIA
(BARRIADA DE LA CHANA)
Sesiones desde las 5, última a las 11
¡¡GRANDIOSO EXITO!!
EL DIABOLICO DR. MABUSE
GERT FROBE - LEX BARKER
(Para mayores 14 años)

Greta Garbo tiene sesenta años

WASHINGTON, 20 (EFE).—Hoy cumple Greta Garbo sesenta años y sigue siendo la mujer leyenda en que se convirtió desde que abandonó el cine. Viaja mucho y de vez en cuando es sorprendida por algún fotógrafo en cualquier aeropuerto o en cualquier estación. Su residencia fija es Nueva York. Sigue soltera y sola.

El director de cine Martín Patiño ingresó en la cárcel

MADRID, 20 (CIFRA). — El dire cinematográfico, don Basilio Martín Pa tiño, ingresó ayer en la prisión de Ca banchel, para cumplir cinco días arresto por no haber satisfecho la m ta de tres mil pesetas que le fue im puesta, por la autoridad competente, c mo consecuencia de sus actividades una reunión, no autorizada, celebrada pasado día 20 de mayo en la Facul de Ciencias Políticas y Económicas.

CINE CAPITOL
Sesiones desde las 5, última a las 11
= ULTIMO DIA =
¡¡Un film en la línea de las mejores producciones de CHARLOT!
VIDA DIFICIL
ALBERTO SORDI
LEA MASSARI
(Mayores 18 años)
¡¡UNA PELICULA CON... MUCHA "MIGA" SOCIAL!

EL "BEATLE" LENNON, EN MALAGA

Rodará una película en Almería

MALAGA, 20. (CIFRA). — «Me cortado el pelo en Alemania y revista de dicho país lo repart título de premio entre sus lector ha declarado el «beatle» John non en su fugaz paso por el puerto de Málaga, adonde llegó avión, para seguir después viaj automóvil hacia Almería. En última capital rodará en la pelí que lleva por título «Cómo ga guerra», a cuyo fin viene acomp do desde París por treinta perso entre ellas el actor Michael C ford, que también intervendrá film.

Lennon interpretará el pap sargento en la referida produ cinematográfica. El rodaje se p que tendrá una duración de ocho manas ,y agregó que aún desco lo que ha de percibir por su pretación.

Momentos antes de acomodarse el automóvil que le había de llev dar a Almería, John Lennon ró con rostro muy sonriente:

—España me gusta mucho. Lo me agradaría es permanecer en con más tranquilidad y mayor po. Aunque éste ha de ser corto, encuentro muy satisfecho bajo sol de Málaga.

Lennon no puso reparos a dej fotografiar.

Nubosidad en el Sur

MADRID, 20. (Servicio especial de PYRESA).—Durante las últimas veinticuatro horas la nubosidad ha sido variable en toda la Península, aunque más abundante en la mitad Sur y en Galicia. El Cantábrico fué la única excepción, con cielos despejados en general y temperaturas altas debido al viento Sur, hasta el punto de que Bilbao registró la máxima termométrica de la Península, con 33 grados. Le siguen San Sebastián —también en el Norte— y Córdoba, con 32; y quedan a continuación, Sevilla, con 31; Ciudad Real y Jerez de la Frontera, con 30; Valladolid, Madrid, Vitoria, Zaragoza, Almería y Palma de Mallorca, con 29, y Ponferrada, Burgos, Toledo, Cáceres, Logroño, Pamplona, Tortosa, Granada y Cádiz, con 28. La mínima, de 8 grados, la midieron Soria y Pamplona. El temporal que tanto se las prometía está deshaciéndose. Es cierto que aún continúa la borrasca al Oeste de la Península y que persiste el aire frío, pero estas depresiones suelen retroceder hacia el Este para haciendo el rizo bajar hacia el Sur y emprender de nuevo el camino hacia el Este, por lo que alcanzan la Península generalmente por el golfo de Cádiz. En este proceso suele tardarse algunas fechas y es frecuente que durante ellas acabe por disiparse por completo la perturbación. Aún es pronto para decidirse en uno u otro sentido, pero la realidad es que durante las últimas veinticuatro horas no ha llegado a llover en Andalucía como parecía inminente y las precipitaciones inapreciables se limitaron al Suroeste de Galicia, con lluvias de pequeñísima intensidad en Santiago y Ponferrada, La Mancha, Extremadura, el litoral del Sureste y la mitad Sur de Levante.

La cara del tiempo

INFORMACION TECNICA

Como hemos dicho, la borrasca continúa al Oeste de la Península, un poco más alejada, cerca ya de Azores, mientras que el anticición inglés continúa estacionario y se debilita también débilmente. Esto hace que la predicción resulte totalmente incierta y lo único que se ve claro para las próximas veinticuatro horas es que continuará el viento de Levante o Sudeste en el Norte y vertiente mediterránea y vientos de componente Sur más templados en la vertiente atlántica. Las temperaturas, por ello, deberán continuar altas en general, especialmente en el Cantábrico. En cuanto a la nubosidad, deberá haberla en cantidad variable, aunque con riesgo muy limitado de lluvia, en el Sureste, Costa del Sol y baja Andalucía. Finalmente, es probable también que en la meseta inferior y Extremadura se formen algunas nubes, en las que alternarán los estratos con los cúmulos, así como en el Suroeste de la cuenca del Duero y en las rías bajas gallegas.—BOREAS.

Máxima en Granada, 27,1

Datos del Observatorio de Cartuja: Temperaturas: 14 grados, a las ocho de la mañana; 24,7 grados, a las dos de la tarde y 24,4 grados, a las siete; presión en milímetros: 698, a las ocho de la mañana; 699, a las dos de la tarde y 698,7, a las siete; humedad relativa: 71 por ciento, a las ocho de la mañana; 43 por ciento, a las dos de la tarde y 54 por ciento, a las siete; temperatura máxima: 27,1 grados, a las 15,50 de la tarde; mínima, 12,9 grados, a las 7,20 de la mañana; media, 20 grados; recorrido del viento en las veinticuatro horas: 118 kilómetros; dirección dominante: Oeste-Suroeste. El sol sale a las 7,1 de la mañana y se pone, a las 19,14 de la tarde. Pronóstico: Buen tiempo.

CONDUCTOR: Circule por la derecha. Con ello contribuirá Vd. a que reine en la carretera un clima de cordialidad y respeto.

¡Pisos amueblados!

Alquilo cuatro pisos, amueblados, a estrenar, de 4, 5 y 6 habitaciones y servicios, cerca de Recogidas. Rentas, cuatro, cinco y seis mil pesetas. Entrega, primero octubre.

MORAL VILCHEZ. Puentezuelas, 2 - Telf. 22244

¿HA MUERTO EL TEATRO EN GRANADA?

(Viene de la pág. última)

tro y sentarnos a la mesa de un café, con cara de circunstancias, y teorizar, solo eso; y en ocasiones criticar tendenciosamente la labor de otros.

¿No será esta la causa que motivó la muerte del teatro en Granada? Un exceso de teóricos es perjudicial, se termina no haciendo nada y hablando de la angustia vital.., ¡menuda solución!

Se me ocurre una idea, querido Ladrón de Guevara; no esperemos a que salga la nueva ley sobre teatro. Ahora que vuelve a abrirse la Universidad y que Granada empieza a llenarse de juventud es el momento de seguir "rogando y con el mazo dando", continuar "picando" sobre el tema siempre que haya oportunidad; estoy seguro de que aquella "gloriosa generación que pasó" puede ser sustituída por otra y apuntarse tantos o más éxitos que aquella. Lo que hay es que crear ambiente, levantar los ánimos, estimular a la gente y entonces... ¡con quinientas pesetas se monta una obra!

Pero eso sí, no olvidemos que es más efectivo formar un grupo y empezar a ensayar, que sentarse a la mesa y comenzar a lanzar teorías; de esta última forma el teatro seguirá aletargado por los siglos de los siglos.

Anuncios por Palabras

ALQUILERES

Pisos en alquiler

4 y 5 habitaciones a estrenar en distintos emplazamientos y precios desde 2.000 pesetas.

ANTELO
Acera del Casino, 11 - 1.º

PISOS amueblados en distintos emplazamientos 4 y 5 habitaciones y servicios. Desde 3.000 pesetas otros sin muebles desde 2.000 pesetas. ANTELO, Acera Casino, 11.

LOCAL Avenida Dílar con 240 metros, propio cualquier negocio, también se fraccionaría. A 30 pesetas metro cuadrado. Antelo, Acera Casino, 11.

LOCAL en Camino Ronda 200 metros, haciendo esquina y con 9 puertas, propio instalación diversos negocios, ideal para cafetería. Precio alquiler. Antelo, Acera Casino, 11.

HUESPEDES

¡ESTUDIANTES! Pensión nueva instalación, confortable, económica, céntrica, ducha caliente, habitaciones individuales, dobles. Teléfono 35948. Acera de Canasteros, 14.

TRABAJO

SE ofrece chofer carnet segunda, mecánico, para particular o reparto. Teléfono 34144.

EL artículo sexto del Decreto de 9 de julio de 1959 determina que las empresas y patronos están obligados a solicitar de las Oficinas de colocación el personal que necesiten.

BOTONES

se precisan en el Centro Artístico. Edad, 14 a 16 años. Informes, en Secretaría.

TRASPASOS

TIENDA artículos de limpieza con máquina forrar botones, venta diaria: 1.000 pesetas, dispone 3 habitaciones y servicios, propia vivienda. Precio: 125.000 pesetas. Antelo, Acera Casino, 11-1.º

VENTAS

CASA céntrica 3 cuerpos alzada 546 metros, 2 pisos libres. Renta: 5.200 pesetas mensuales. Precio y condiciones. Antelo, Acera Casino, 11-1.º

PATRIA

Precio de venta al público:

	Ptas. ejemplar
Domingos	2,50
Días laborables	2,00

TARIFA DE SUSCRIPCION
desde 1.º de abril de 1965

	Granada	Provincias
Mes	50	50
Trimestre	150	150
Semestre	300	300
Año	600	600

PAGO ADELANTADO

CUPON PRO CIEGOS
SORTEO 023 AYER

PISO zona Recogidas, 4 habitaciones, servicios, soleria terrazo, puertas barnizadas, comedor 20 metros, escaleras mármol. 290.000 pesetas con facilidades.

ANTELO. Acera Casino 11 - 1.º

PISOS Zaidin 3 y 4 habitaciones y servicios magníficamente orientados y terminados. Precio desde 170.000 pesetas.

ANTELO. Acera Casino. 11 - 1.º

MAGNIFICO piso 5 habitaciones y servicios, próximo Calvo Sotelo, exento contribución. 300.000 pesetas. Antelo, Acera Casino, 11.

CASA céntrica con bajos y 3 cuerpos alzada, 250 metros, magnífica renta. 1.500.000 pesetas. Antelo, Acera Casino, 11.

VENDO casa con piso vacío 6 habitaciones y 8 pisos más en 750.000 pesetas, cerca de Puerta Real. Domingo Vicente. (Agente Colegiado). Carrera Genil, 22. Teléfono 23482.

¡¡OPORTUNIDAD!!

Casa en Armilla, llave en mano, con 10 habitaciones, cuadra, pajar, en calle principal, propia para instalación negocios en los bajos, garantizándole renta aproximada de 4.000 pesetas mensuales. Precio: 350.000 pesetas.

ANTELO
Acera del Casino, 11 - 1.º

CASA que consta de 3 plantas 9 viviendas, 2 locales, buena renta. 500.000 pesetas. Antelo, Acera Casino, 11.

PISO 5 habitaciones, servicios dobles, exento contribución, entrega inmediata. 325.000 pesetas menos 90.000 pesetas hipoteca. Antelo, Acera Casino, 11.

PISO Camino Ronda, 4 habitaciones, servicios, exento contribución, entrega inmediata, 260.000 pesetas menos 40.000 pesetas hipoteca, facilidades de pago 5 años. Antelo, Acera Casino, 11.

PISOS centro ciudad, 5 habitaciones, servicios, soleria terrazo, puertas barnizadas, exentos contribución. 450.000 pesetas. Antelo, Acera Casino, 11-1.º

MAGNIFICO solar Motril, 332 metros, 3 fachadas mismo pueblo, también tomaría como parte precio pisos Granada. Precio y condiciones. Antelo, Acera Casino, 11.

Pisos junto colegios

5 habitaciones, servicios, magnífica orientación, construcción primera con solería de terrazo, antena de T.V., ascensor subida y bajada, etc. Desde 375.000 pesetas con facilidades.

ANTELO
Acera del Casino, 11 - 1.º

PISOS EN CAMINO DE RONDA

4 habitaciones, dobles servicios, armarios empotrados, despensa, soleria terrazo. Desde 275.000 pesetas.

ANTELO
Acera del Casino, 11 - 1.º

PISOS ZAIDIN

Junto calle principal, con 4 y 5 habitaciones y servicios, muy bien terminados, desde 202.000 pesetas. Facilidades 5 años. Entrega 1.º año. Exclusivas

ANTELO
Acera Casino, 11 - 1.º

MAGNIFICO piso 5 habitaciones, servicios dobles y despensa, próximo ciudad universitaria, exento contribución, muy bien orientado, 350.000 pesetas. Entrega inmediata. Antelo, Acera Casino, 11.

NINGUN artículo usado podrá venderse, según lo dispuesto en la legislación vigente, a mayor precio del 80 por 100 del señalado en la tasa.

Estos anuncios se reciben en la Administración de este diario Oficios, 10, teléfonos 22593 - 22595; en Empresa Anunciadora "Publisol", Acera del Casino, 11, teléfono 22128, y en Agencia de Publicidad "Alas", Milagro, 5, teléfono 26790, y en Agencia de Publicidad "Cid" Pino, 4-2.º izqda. teléfono 26589

PROGRAMAS DE RADIO Y TELEVISION

LA VOZ DE GRANADA

PROGRAMA MATINAL

8'00: Apertura y lectura de programas. — 8'05: Buenos días, Andalucía. — 8'25: Teletipo. — 8'30: Radiosistema. — 9'00: Cantan las regiones. — 9'30: Cada mañana, un conjunto: "Dubé". — 9'45: Temas de la pantalla. — 10'00: La voz de Gelu. — 10'15: Tríos conocidos: "Los Panchos". — 10'30: "Nuevo en esta plaza". — 10'40: Novedades.

PROGRAMA DE MEDIODIA

11'00: Radiosistema. — 11'30: Variedades Moisés. — 12'00: Señales horarias y Angelus. — 12'02: Frente a frente: Karina y Enrique Guzmán. — 12'15: Teletipo.—12'25: Canciones que triunfaron.

PROGRAMA DE SOBREMESA

13'00: La nueva ola. — 13'30: Radio ilusión. — 14'00: Escaparate de éxitos. — 14'30: Conexión con Radio Nacional de España. — 14'45: Canta "El Peque Sevillano".—15'00: Reportajes, entrevistas y servicio de información local. — 15'15: Discos dedicados. — 15'35: Música sin palabras.

PROGRAMA DE TARDE

16'00: Serial. Capítulo 68 de la novela "Mi secreto". — 16'30: Interpretaciones de Aimable. — 16'40: Minutos para la mujer. — 16'45: El tango. — 17'00: Teleobjetivo.—17'30: Radiosistema.—18'00: Pincelada Moisés. — 18'05: Programa sinfónico: Composiciones de Mozart. — 19'00: Señales horarias y Angelus. — 19'02: Boletín meteorológico. — 19'05: Discos dedicados. — 19'30: Pincelada Moisés. — 19'35: Por las rutas del aire. — 19'50: Música para bailar.—20'55: Amor en alta fidelidad.

PROGRAMA DE NOCHE

21'00: Pincelada Moisés. — 21'05: Interpretaciones de "Los Tres Sudamericanos". — 21'20: Reportajes y entrevistas. Servicio de información local. — 21'30: Voces de juventud. — 21'45: Los deportes, por Emilio Colón. — 22'00: Conexión con Radio Nacional de España. — 22'15: Antena musical. — 22'20: Granada a la vista, por Abenamar. — 22'25: Pincelada Moisés. — 22'30: Disco-noticia, por Juan Antonio Ibáñez.—23'00: La zarzuela: "Los claveles".—23'30: Tonadilleras de España: Antoñita Moreno. — 23'45: Voces italianas: Ennio Sangiusto. — 24'00: Señales horarias y la voz de medianoche.

PROGRAMA DE MADRUGADA

0'02: Desfile de orquestas. — 0'30: Melodías para las estrellas. — 1'00: Temperatura del momento. — 1'02: Buenas noches, España. — 1'30: Lectura de programas y cierre de la estación.

RADIO GRANADA

PROGRAMA MATINAL

7'40: Lectura de programas.—7'45: Andalucía y sus bailes. — 8'00: Matinal, Cadena S.E.R. — 8'30: Boletín de información. — 8'40: Información internacional. — 9'00: Discomanía. — 9'30: Hora local. — 9'45: Paco Ruiz, detective privado.—10'03: Trabaje con música. — 10'50: La unión siempre triunfa. — 11'00: Almanaque. — 11'05: "Los Javaloyas". 11'25: Galería breve. — 11'30: Novela: "Nuna", capítulo tercero.—11'45: Una voz que triunfó: Caterina Valente. — 12'00: El Angelus. — 12'03: Ritmo y juventud. — 12'30: Galería breve.—12'40: Torrebruno y sus éxitos. — 12'50: Galería breve.

PROGRAMA DE SOBREMESA

13'00: Tres noticias y una canción. 13'05: Aires flamencos. — 13'30: El campo granadino y sus hombres. — 13'45: Aperitivo musical. — 14'00: Reportaje E.I.C.U.: "Ellos y ellas, como universitarios", por el padre Javier Galindo Blas. — 14'05: Herta Frankel y Marilyn. — 14'20: Compás de espera. — 14'30: Radio Nacional de España. — 14'50: Guía del espectador. 14'55: Galería breve. — 15'00: Sobremesa feliz. — 15'30: Música a su gusto.—16'00: Novela: "Mi secreto", capítulo 68. — 16'30: Novela: "El hijo maldito", capítulo tercero. — 17'00: Novela: "El abismo de la duda", capítulo 13. — 17'25: Consultorio Avecrem. — 17'30: Novela: "La desconocida", capítulo 18.

PROGRAMA DE TARDE-NOCHE

18'00: Exitos del microsurco. — 18'30: Novela: "Entre la espada y la pared", capítulo 103. — 18'30: Novela: "El derecho de los hijos", capítulo 148. — 19'30: Novena en honor de Nuestra Señora de las Angustias, con rosario y sermón a cargo del reverendo padre fray Félix García, agustino (séptimo día).—20'25: Guía del espectador. — 20'30: Hermanas Fleta. — 20'45: Trémolo de cuerdas. 21'00: Tríos famosos. — 21'30: Ennio Sangiusto, en sus últimas novedades. — 21'40: Conjunto brasileño. — 21'50: Compás de espera. — 22'00: Radio Nacional de España. — 22'17: Radio información local. — 22'23: Cupón pro ciegos. — 22'30: Actualidad deportiva. — 22'45: Galería breve. — 22'50: Nino Ferrer, acompañado por "Los Gottmau". — 23'00: Conjuntos modernos. — 23'30: Romance español. — 23'45: Desde la Quinta Avenida. — 24'00: El francés, en casa (lección tercera).—0'15: últimas noticias de información. — 0'30: La hora romántica. — 1'00: Edición de madrugada. — 1'15. Objetivo. — 2'00: Cierre de la estación.

BAQUERO-MOTOR Y TELEVISORES ANGLO PRESENTAN HOY EL PROGRAMA DE Tv

PROGRAMA DE SOBREMESA

1'45: Carta de ajuste. — 2'00: Presentación. — 2'02: Avance de telediario. — 2'05: Nuestro tiempo, presenta "Se mata en cada página". La explotación de la violencia y del crimen como objeto de venta en las revistas infantiles, el éxito financiero de los personajes de ciencia-ficción y aventuras con las que se trata de "entretener" a los niños y las consecuencias de esta infra literatura en la delincuencia juvenil.—23'30: Panorama de actualidad. — 3'00: Telediario. — 3'20: España al día. — 3'30: Novela, presenta "Los candelabros del emperador". Reparto del capítulo III: Iván Volensky, Jesús Puente; Miskovitch, Pablo Sanz; Ana de Midoff, María Luisa Merlo; hijo de Iván, Federico Illán; príncipe Dibaglio, Mariano Ozores; criado, Ramón Reparaz. — 3'50: Revista para la mujer, presenta "La moda". Hoy: Selecciones del I Salón de la Moda Española. Guión: María Pilar Comín. Realizadora: Clara Ronay. Locutora: Maruja Fernández. — 4'00: Setenta y siete, presenta: "Rival peligroso". En el rancho Afrodita, destinado a la recuperación psicológica y física de mujeres adineradas se desarrolla un drama de celos y resentimientos. Intérprete: Efrem Zimbalist. (Autorizada para mayores de 14 años.)—5'00: Cierre.

PROGRAMA CULTURAL

7'10: Carta de ajuste: "Petrouchka", de Stranwinsky. — 7'25: Presentación y avances. — 7'30: Francés, lección 17. — 7'55: Horizontes, presenta "El cansancio". Guión: Justo Merino. Realización: Marcos Reyes. Intérpretes: Francisco Piquer, Marisa Paredes y Santiago Ramalle. 8'07: La nueva geografía, presenta Finlandia. Guión: Baldomero Concejo. Realización: Carlos Jiménez Bescós.

PROGRAMA DE NOCHE

8'20: La familia por dentro, presenta "La familia: una iglesia". — Dirección: don Salvador Muñoz Iglesias. Realización: Pilar Miró.—8'50: Dibujos animados. — 9'00: La palabra más larga. Concurso presentado por Mario Beut y realizado por Gustavo Pérez Puig. — 9'29: Avances. — 9'30: Telediario.—9'45: Avances. — 9'47: Encuesta. Espacio informativo. — 10'15: Estudio 1, presenta "El momento de tu vida", de William Saroyan. Dirección y realización: Alberto Gonzalez Vergel. Reparto: Kitti, Nuria Carresi; May, Mayrat O'Wisiedo; Elsa, Giove Campuzano; Lorene, Margarita Calahorra; Joe, Fernando Guillén; Tom, José María Prada; Nick, Estanis González; Nkrupp, Alberto Fernández; Mac, Carlos Mendy; Dudley, Enrique Cerro; Harry, Paco Merino; Wesley, Willie Ellie; Blunch, Antonio Iranzo; Arabe, Valentín Tornos; Kit, Mario Moreno; Willie, Valentín Conde; Sam, Emilio S. Espinosa. (Autorizada para mayores de 18 años.) — 11'45: Telediario. — 12'00: El alma se serena: "21 de septiembre", de Carlos Murciano. 0'05: El programa de mañada. Meditación. Cierre.

Acaso, al morir el edificio del Teatro Cervantes, de tanta tradición en la ciudad, las peñas de aficionados al arte dramático se consideren más desamparadas, desapareciendo al igual que el caserón tan lleno de recuerdos. — (Foto FERRER)

GRANADA, SIEMPRE

¿HA MUERTO EL TEATRO EN GRANADA?

Por SALVADOR ENRIQUEZ

RECIENTEMENTE, en las páginas de PATRIA, se ha ocupado Ladrón de Guevara del problema del teatro granadino o del teatro en Granada que sería más exacto. En su breve y acertado comentario deja entrever la esperanza de que la ley que se prepara actualmente sobre teatro salve, mejor resucite, el arte de Talía en nuestra ciudad, pues realmente se ha muerto.

Las líneas a que me refiero, publicadas en la sección "Balcón a la calle", no debían caer en terreno árido, no las debemos tomar como un comentario, más o menos entretenido, que sirven para rellenar el número del domingo. Sería lamentable que a la vista de esto, los medios teatrales granadinos —aquí también cabe una interrogación como pone Ladrón de Guevara— se quedaran indiferentes; espero sinceramente que ahora, ante el comienzo de la temporada y el fin de las vacaciones, se empiecen esos medios a mover y este año tenga teatro Granada.

Pero el asunto no debe quedar ahí, en esperanza porque esperando han muerto muchos. La crisis —aquí creo que está justificado el tan traído y llevado término— del teatro en Granada no creo que se solucione únicamente con poner en manos de un director artístico determinada cantidad de pesetas y esperar que monte una obra; el fallo, el mal, no está precisamente en la economía —cosa digna de admiración— sino en una falta de ambiente, interés y preocupación.

Granada siempre tuvo un buen mundillo teatral, sus "teatreros" eran numerosos y llegó a contar con un excelente plantel de chicas, cosa nada fácil de conseguir por culpa de unos insanos prejuicios que Dios quiera se acaben pronto. Todavía hay quien vé con malos ojos que su hija o su sobrina interprete a Camús, Pirandello o Casona... ¡Oh, la cultura! De todo esto hace muy poco tiempo; no me voy a remontar a los tiempos de Lorca, me quedo solamente en los últimos diez años, cuando Granada tenía un TEU y más recientemente un "Taller de Teatro", grupos en el Centro Artístico, Instituto "Padre Suárez", Organización Juvenil, y podría seguir dando unos cuantos nombres más.

En el año 1958 se convocó el "I Certamen Juvenil de Teatro" que se prolongó hasta un IV certamen —si mal no recuerdo— en el año 1961. Las representaciones se dabn todos los domingos en el Teatro Cervantes y algún año llegaron a durar hasta el mes de abril. En estos certámenes se vió de todo como es natural, bueno y malo, pero no debemos preocuparnos solamente de pedir una calidad a los grupos de aficionados, sino una continuidad; de ahí pueden salir

cosas buenas. Estos certámenes juveniles —desaparecidos sin saber por qué— provocaron un gran interés por el teatro; se movían en Granada por aquellas fechas cinco, seis grupos o más, había tertulias de las que siempre salían interesantes consecuencias y una inquietud general beneficiosa, sin duda alguna, para todos.

Por estas fechas el TEU, en manos de Recuerda, nos dió ocasión de ver buen teatro, sin olvidar también la labor de José María López Sánchez como director y también con la organización de Seminarios. Hubo temporadas realmente con el completo echado en los medios teatrales. Vimos desde "Nuestra Ciudad" hasta "Los Persas"; hubo representaciones que iban desde Aristófanes hasta Mihura pasando por Neville, Paso y López Rubio, estos últimos con las obras que tomaron parte en el ciclo sobre teatro de humor Moderno. No faltó el teatro ruso en manos de Víctor Andrés Catena, ni la presencia de los "teatreros" granadinos en la provincia con obras como "Huracán sobre el Caine", por citar alguna.

Si expongo todo este breve historial sobre el teatro en Granada en los últimos años no lo hago para que, con un lamento inconsoras ante una pérdida irreparable. Lo hago concretamente para dejar constancia de que hubo un tiempo pasado que fué mejor, y donde lo principal no era precisamente el dinero sino el interés de unos y otros por hacer teatro. Cuando no había subvención que pudiera cubrir todos los gastos la cosa se quedaba en casa, o sea: desde el director hasta el último de los "malditos" pintaban, encintaban y colocaban decorados; se prescindía del maquillador, siempre había uno en el grupo que lo podía hacer, y a nadie se le ocurría decir que no cogía una tabla porque era el primer actor. De este modo no sólo se hacía teatro, sino que todos aprendían los cientos de oficios que el arte de Talía tiene.

Pero después, y este "después" corresponde a "ahora", todo se acabó. Se empezó a perder el interés de una forma inexplicable. Es cierto que esa generación a que me he referido antes ya no está en Granada; la mayoría andan por aquí, por Madrid, buscando nuevas posibilidades y algunos de los que actuaban en la Plaza del Ochavo ya han vuelto a nuestra ciudad haciendo teatro, pero con la "Compañía Lope de Vega". Pero esta no es una razón para que el teatro haya terminado en Granada; si una generación pasa tiene que venir otra y nada más.

Lo que no debemos hacer es tomar parte en tres representaciones, considerarnos hombres de tea-

(Vuelve a la pág. anterior)

—Es el último logro de la técnica japonesa. Un ingeniero de caminos que funciona por transistores.

OBRA EN EL AYUNTAMIENTO

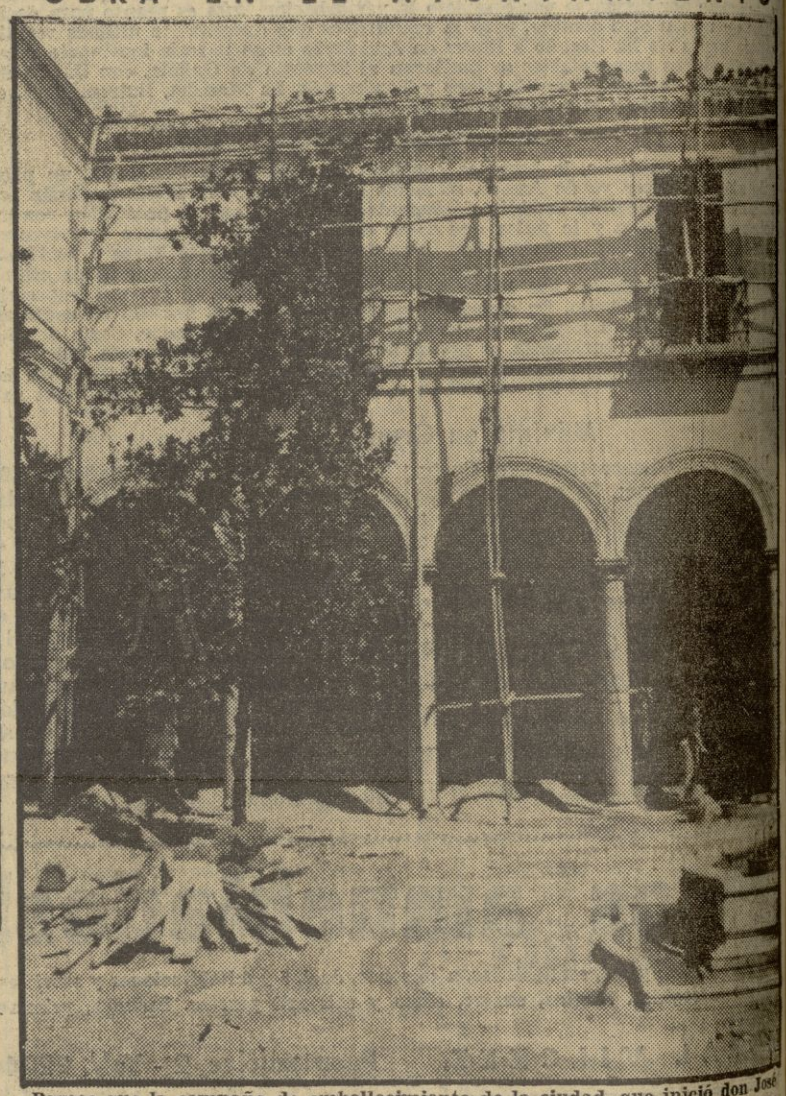

Parece que la campaña de embellecimiento de la ciudad, que inició don José Castillo González y que sigue una buena porción de granadinos inscritos en el censo de la propiedad urbana, va por muy buen camino. Aquí recogemos esta fotografía de Ferrer en la que nos muestra las obras que se efectúan en el edifico del Ayuntamiento. Se están remozando los aleros del patio que estaban fatal y después de la obra van a quedar muy propios para incluirlos en las relaciones de edificios que se unen a la campaña. Lo que haría falta es un "lavado de cara" a la fachada de las Casas Consistoriales y entonces la obra sería completa.

24 HORAS

TRES NIÑOS DE UNA VEZ

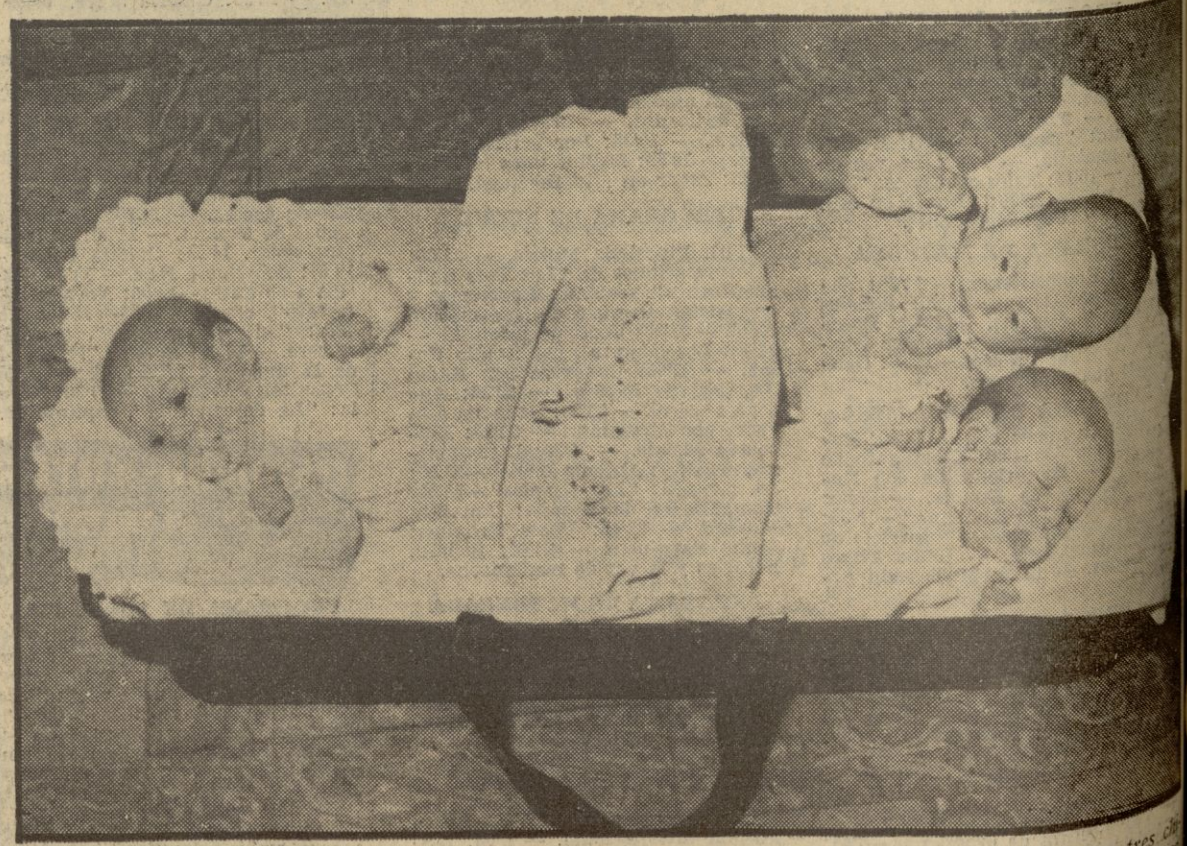

Esto de ser padre es importante, pero tener tres hijos de golpe, es algo poco corriente. Estos tres chiquillos, el día 27 cumplirán dos meses, han venido al mundo de la mano, sorprendiendo a sus padres que, pese a no esperarlos, están loquitos con ellos. Les han completado, de golpe, la media docena. El padre, Antonio Rodríguez Lozano y la madre, Mercedes Lorente Téllez, ven a sus hijos así desde arriba en un solo canasto mientras esperan recibir el premio que ayer les entregaron en la Junta provincial de Protección de Menores. ¡A verlos hechos unos abueletes!. — (Foto FERRER)

PATRIA
OFICIOS, 10 -- APARTADO DE CORREOS 76