PATRIA

Depósito legal: GR-3-1958 — GRANADA, viernes, 16 de mayo de 1969

AÑO XXXIV-NUM. 10.551 — Director: Eduardo Molina Fajardo — 3,00 pesetas

Oficinas, Redacción y Talleres: Oficios, 10. — Teléfonos: 222593 -- 222595. – Prensa y Radio del Movimiento. Avenida del Generalísimo, 142. Madrid

INSTRUMENTOS MUSICALES
CUERDA, VIENTO Y TODAS CLASES
DISCOS
MATERIAL FOTOGRAFICO
Taller de reparaciones en general

Distribuidor Oficial
TV. ZENITH
y Tocadiscos
DUAL
A. CALLEJAS
CAÑUELO, 7
(JUNTO A TELEFONOS)
Tlf. 224964 - Granada

El Vietcong rechaza el plan de Nixon

El presidente ha propuesto una retirada simultánea de tropas en un plazo de doce meses

Acepta por vez primera la celebración de unas elecciones en Vietnam del Sur

Advierte a Hanoi que no cometa el grave error de esperar una victoria militar

NUEVA YORK, 15 (Crónica del corresponsal de "Pyresa", GUY BUENO). Las palabras decisivas pronunciadas anoche por el presidente Nixon en su mensaje a la nación sobre las perspectivas de paz en Vietnam parecen ser: primero, que sus propuestas no deben ser consideradas como "o esto o nada"; segundo, que, por el contrario, está "totalmente dispuesto a considerar otras sugerencias". Estas palabras no sólo eliminan —como subrayan oficiales de la Casa Blanca— un aspecto eventualmente "ultimativo", sino que matizan con nueva flexibilidad unas propuestas de por sí ya algo más flexibles que las que en su tiempo formuló en Manila el presidente Johnson.

En Manila, en octubre 1966, los Estados Unidos ofrecieron la retirada de sus fuerzas a los seis meses de haber concluido la repatriación de los contingentes norvietnamitas destacados al sur del paralelo 17. Ahora, el presidente Nixon propone una retirada simultánea de todas las fuerzas no - survietnamitas, en un plazo de doce meses, aceptando por primera vez la celebración de unas elecciones en Vietnam del Sur, en las que, por lo visto, podría participar el Frente Nacional de Liberación (FNL) como una entidad política, con personalidad propia. El presidente también se declara dispuesto a participar en las negociaciones políticas, y no sólo pues militares, en las que se forje eventualmente el destino de Vietnam del Sur. Interesa destacar que la propuesta de una retirada simultánea de fuerzas, no excluye por lo visto de absoluto la repatriación unilateral de contingentes americanos en el curso de este verano, siendo así que altas fuentes de la Casa Blanca pronostican ahora precisamente semejante desarrollo.

AUTODETERMINACION Y ELECCIONES

Tanto o más importancia que las propuestas concretas, parece tener la omisión de la reiteración de determinadas posturas pasadas. Por ejemplo, Richard Nixon no insiste esta vez en que el Gobierno de Saigón ha de ser el árbitro de todo sistema político survietnamita, sólo indica que el futuro Gobierno en Saigón deberá mantenerse fiel a la Constitución adoptada por el régimen actual o que la "autodeterminación"

(Pasa a la pág. segunda)

JUVENTUDES RINDIO HOMENAJE AL EJERCITO DEL AIRE

La Organización Juvenil rindió ayer un emocionante homenaje al Ejército del Aire, en la Base Aérea de Armilla, al que asistieron los Consejos provinciales del Movimiento y de Juventudes. En la fotografía superior, el jefe provincial y gobernador civil, señor Jiménez de Cisneros, saluda a las hermanas del aviador Bermúdez de Castro caído durante la Cruzada de liberación; y en la inferior, la ofrenda de una corona de laurel, por flechas de la OJE, al pie de la enseña nacional, en memoria del aviador Bermúdez de Castro. (Información en página novena). — (Fotos FERRER)

MENDES-FRANCE ENTRO (INESPERADAMENTE) EN EL CUADRO ELECTORAL

Sería el primer ministro con Defferre de presidente

Poher llamó «al orden» a la Radiotelevisión francesa

PARIS, 15. (Crónica del director de "Arriba", enviado especial de "Pyresa", M. BLANCO TOBIO, por telex).—De una manera relativamente inesperada, ha entrado en el cuadro electoral francés el señor Pierre Mendes-France, el hombre que, siendo primer ministro de la IV República, puso fin en 1954 a la guerra de Indochina, acontecimiento al que le sacó, como ustedes saben, mucha menos rentabilidad política de la qu el general De Gaulle le sacó a la terminación de la guerra de Argelia, cuatro años más tarde.

Hemos dicho "relativamente inesperada", pero la verdad es que Mendes-France, casi el día siguiente al 27 de abril, comenzó a figurar en las consultas de los candidatos y en las combinaciones políticas de cara a las elecciones. Los 62 años de edad, no bien de salud y formando parte de ese largo escalafón de "reserva de la República", se han dejado hechizar por ese hombre inmensamente persuasivo que es el alcalde de Marsella, Gastón Defferre, y ayer, conjuntamente, anunciaron que si el marsellés accedía al Elíseo, Mendes-France se instalaría en el hotel Matignon como primer ministro.

Defferre había sostenido hace días que todo candidato a la presidencia de la República debería anticipar el nombre de quien sería su "premier". Esta actitud es indicativa de cómo el citado candidato entiende los poderes presidenciales, al menos teóricamente, en el sentido de que sería el primer ministro y no el presidente quien hiciese la política de cada día. Esta es también la idea del propio Mendes-France, reacio incluso a visitar el Elíseo y opuesto desde siempre a la elección de presidente por sufragio universal.

MENOS PODER PARA EL PRESIDENTE

Lo curioso del caso es que en esta última semana los principales candidatos parecen haber abandonado la filosofía del presidencialismo. Alain Poher ha definido el papel de la Presidencia como de "árbitro" y "animador de Poder ejecutivo", y calcando palabra a palabra, ha dicho lo mismo Georges Pompidou. Gastón Defferre, además de coincidir con ambos, ha materializado su criterio embarcando en su tren electoral a Mendes-France, de forma que a lo que se vuelve, a mi juicio es a la literalidad constitucional. En efecto, la Constitución de 1958, en su interpretación más ortodoxa, que es la que ahora prevalece, se queda a mitad de camino entre el presidencialismo y el parlamentarismo, que es exactamente lo que es la Constitución de los Estados Unidos, tantas veces citada, sin embargo, como "presidencialista", cuando lo que buscaron y consiguieron sus redactores fue un equilibrio entre los Poderes ejecutivo y le-

(Pasa a la pág. sexta)

HOMENAJE A SANCHEZ-ARJONA

El ministro de la Vivienda, don José María Martínez Sánchez - Arjona, ha sido objeto de un cálido homenaje en El Ferrol del Caudillo, cuyo Ayuntamiento le ha concedido el título de hijo adoptivo de la ciudad gallega. En la fotografía, el señor Sánchez - Arjona recibe el diploma con el nombramiento, en presencia del ministro de Marina, almirante Nieto Antúnez, que asistió al acto.—(Foto EUROPA PRESS)

COMBEL
DECORACION
Recogidas, 16 - Telf. 221449

DIMITIO FORTAS

WASHINGTON, 15. (EFE - REUTER). El magistrado del Tribunal Supremo de los Estados Unidos Abe Fortas, ha dimitido su cargo, en virtud del escándalo por sus supuestas relaciones con un acaudalado financiero encarcelado.

Van Thieu apoya la propuesta de Nixo

U THANT SE RESERVA SU OPINION SOBRE LA CREACION DEL CUERPO INTERNACIONAL QUE VIGILE LA RETIRADA DE TROPAS EN VIETNAM

CABOT LODGE ESTIMA QUE EL PROGRAMA DEL PRESIDENTE CONCEDE OPORTUNIDAD A LAS NEGOCIACIONES

KENNEDY CREE QUE LAS INICIATIVAS SON NECESARIAS SI DEBE TERMINARSE EL CONFLICTO

SAIGON, 15. (EFE-REUTER).—El presidente Nguyen Van Thieu, de Vietnam del Sur, ha facilitado esta noche un comunicado apoyando las proposiciones de paz de Nixon que constan de ocho puntos.

El presidente survietnamita ha dicho que el plan de paz del presidente no se opone al propio plan survietnamita de seis puntos.

En su comunicado, que ha sido leído por radio y televisión, dice que "el Gobierno de la República de Vietnam del Sur espera que los comunistas mostrarán buena voluntad recíproca renunciando a hacer más escaladas en la guerra y no bombardeando a las poblaciones civiles".

CRITICA DEL "PREMIER"

SAIGON, 15. (EFE-UPI). — El jefe del Gobierno del Vietnam del Sur, Tran Van Huong, criticó ayer a los Estados Unidos por tratar —dijo— de "mendigar" la paz, a pesar de estar ganando la guerra en el campo de batalla.

Huong señaló que no ve "nada constructivo" en el plan de paz de diez puntos presentado la pasada semana en París por el Vietcong. Pero añadió que él ve ciertas esperanzas de llegar a una solución política de la guerra, a través de conversaciones secretas entre los survietanamitas y el Vietcong.

"La única forma de tratar con los comunistas es desde una posición de fuerza", dijo.

El jefe del Gobierno survietnamita agregó:

"He dicho muchas veces a los representantes norteamericanos: Lucháis como héroes, como leones, en el campo de batalla. Pero por otro lado, pedís a otros —por ejemplo a los rusos— que intervengan y pidan a los nordvietnamitas que cesen de luchar y acepten la paz.

SATISFACCION EN SAIGON

SAIGON, 15. (EFE-UPI).—Las propuestas de paz del presidente Nixon fueron recibidas privadamente con satisfacción por algunos funcionarios de Saigón como portadoras de una promesa de apoyo continuado a Vietnam del Sur, pero otros se mostraron escépticos ante la propuesta del establecimiento de un organismo supervisor internacional para comprobar la retirada de las tropas.

Algunos políticos expresaron sus reservas acerca del mencionado organismo supervisor, señalando el fracaso de otro de las mismas características —la Comisión de control internacional, en la que figuraban la India, Polonia y Canadá— creado para supervisar el cumplimiento de los acuerdos de Ginebra de 1954 sobre Indochina.

Un periodista, Than Thuong Hoang, secretario de la Unión de Periodistas de Vietnam del Sur, preguntó: ¿Cómo puede nadie garantizar la retirada de las tropas norvietnamitas de Vietnam del Sur, Laos y Camboya? Durante el día se hacen pasar por labradores, pero a la noche se convierten en soldados.

Hoang dijo que Nixon había acordado que el Frente Nacional de Liberación tomara parte en la política, pero no les había preguntado si tenían intención de arrojar las armas.

También algunos políticos expresaban reservas de la sugerencia de Nixon de que al alto el fuego le seguirían inmediatamente elecciones generales.

Sin embargo, un coronel del Estado Mayor del cuartel general sudvietnamita reaccionó favorablemente. "Nixon parece que conoce a los comunistas mejor que el presidente Johnson", dijo.

No se espera reacción oficial a las propuestas del presidente Nixon ya que han sido hechas con la aprobación del presidente Nguyen Van Thieu, según fuentes sudvietnamitas.

DECLARACIONES DE U THANT

NACIONES UNIDAS, 14. (EFE-REUTER).—El secretario general de las Naciones Unidas, U Thant, dijo hoy que había leído con gran interés las declaraciones del presidente Nixon sobre el problema del Vietnam, pero que se reservaba cualquier comentario sobre la propuesta de crear un cuerpo internacional, para la supervisión de la retirada de Vietnam de todas las tropas extranjeras.

Sin embargo, un portavoz del secretario general de la ONU, ha dicho que "si las Naciones Unidas fueran requeridas por las partes, pueden y tienen el deber de ejecutar las condiciones de un acuerdo de este carácter".

La propuesta hecha la semana pasada por el Frente de Liberación Nacional de Vietnam del Sur, para que las Naciones Unidas supervisaran la retirada de tropas norteamericanas, se ha revelado ahora, hizo que se iniciara estudios sobre las medidas a tomar, para el supuesto de que se llegara efectivamente a un acuerdo de este tipo.

REACCION DE KENNEDY

WASHINGTON, 15. (EFE). — El senador Edward Kennedy, demócrata por Massachussetts, dijo hoy que él había esperado que Nixon anunciara una reducción significativa de tropas y personal militar en Vietnam del Sur, como una forma de acelerar la retirada mutua de todas las tropas.

"Creo que estas iniciativas son necesarias, si este conflicto debe terminarse pronto", añadió.

Kennedy manifestó que una reducción sustancial ahora en el personal militar USA en Vietnam del Sur ayudaría a reducir también el nivel de bajas y tragedias en la guerra.

LODGE VE UNA OPORTUNIDAD

WASHINGTON, 15 (EE).—El embajador Henry Cabot Lodge, dijo hoy que si el deseo del otro lado es tener negociaciones el programa de Nixon concede una oportunidad.

Lodge hizo sus comentarios momentos antes de salir para París después de una visita relámpago a Wáshington para recibir instrucciones del presidente.

En la sesión de mañana de las conversaciones, Cabot Lodge presentará formalmente los ocho puntos de la retirada militar propuestos por Nixon anoche.

El jefe negociador en la capital francesa descartó dar mucha importancia a la primera reacción del Vietcong y dijo que mañana pedirá a las partes que estudien detenidamente las palabras de Richard Nixon.

Henry Cabot Lodge definió los meses últimos de negociaciones como destinados a "aclarar cosas".

ACTIVIDAD BELICA

SAIGON, 15 (EFE-UPI).—Una fuerza militar integrada por ocho mil soldados norteamericanos y survietnamitas han invadido hoy la fortaleza comunista del valle de Shau, situada junto a la frontera de Laos y la han ocupado según ha informado hoy el jefe de las tropas.

"Hemos ocupado la zona", ha informado el general Melvin Zais comandante en jefe de la 101 división aerotransportada que ha dirigido la operación que había sido bautizada con el nombre clave de "Nieve apache" y fue iniciada hace cuatro días.

Portavoces militares de Saigón dicen que los aliados han dado muerte a 127 soldados norvietnamitas y las pérdidas norteamericanas son de 35 muertos y 128 heridos.

La operación era parte de una ofensiva encaminada a cortar las vías de aprovisionamiento de las fuerzas del Vietcong y contrarrestar la ofensiva norvietnamita iniciada el domingo y que ha continuado esta noche, durante la cual se han registrado bombardeos contra 32 ciudades y bases survietnamitas.

Las autoridades norteamericanas dicen que en la operación contra el valle de A Shau y otros combates registrados estos días, los norvietnamitas han tenido unos 2.000 muertos y los norteamericanos alrededor de 200.

El número de norteamericanos que cayeron en combate durante la semana pasada fue de 184, mientras que en la anterior murieron 205.

Otro portavoz norteamericano dice que en la ofensiva comunista de la semana pasada los norvietnamitas perdieron 3.038 soldados y las bajas survietnamitas fueron de 182 muertos.

El valle de A Shau está situado a unos 3 kilómetros de la frontera de Laos en el extremo más noroeste de Vietnam del Sur, y es una de las salidas de la ruta Ho Chi Minh a través de la cual pasan los suministros para las tropas del Vietcong.

En los últimos bombardeos contra ciudades survietnamitas murieron 13 personas y otras 61 resultaron heridas.

La acción de los terroristas dentro de Saigón se ha dejado sentir nuevamente al hacer explotar cinco bombas que han ocasionado la muerte de tres personas y otras diez resultaron heridas. Estos incidentes se produjeron durante el primer día de estancia en la capital survietnamita del secretario de Estado norteamericano, William P. Rogers.

Rogers ha conferenciado con los jefes norteamericanos y survietnamitas quienes le han informado que el presidente Nguyen Van Thieu ha aprobado totalmente la proposición de paz de ocho puntos del presidente Nixon.

Nixon propone una retirad simultánea de tropa

(Viene de la pág. primera)

del pueblo survietnamita tan sólo podría ser alcanzada por vías de elecciones. De hecho, el presidente parece haber aceptado la posibilidad de una solución negociada en lo que atañe a la constitución del futuro Gobierno en Saigón, no excluyendo aparentemente tan siquiera la participación de Hanoi y de Wáshington en semejantes negociaciones.

LA GUERRA DEL VIETNAM NO PUEDE SER GANADA

Generalmente bien recibidas tanto por Occidente como por Oriente, a juzgar por los comentarios escuchados hoy en los pasillos diplomáticos de las Naciones Unidas, las propuestas del presidente Nixon tan sólo parecen haber creado una duda importante en lo que atañe a su posible aceptación por parte del FNL y Hanoi, en la medida en que no mencionan la oportunidad de concertar simultáneamente un acuerdo sobre la retirada de las fuerzas y sobre un "alto el fuego" general que, en opinión de muchos observadores, facilitaría grandemente la evacuación de los combatientes no - survietnamitas, al eliminar la sospecha de que Saigón y Wáshington entiendan aprovechar la repatriación de los efectivos norvietnamitas para afianzar sus posiciones políticas y militares con anterioridad a la posible celebración de unas elecciones.

U Thant parece condividir estas sospechas, al negarse hoy a facilitar todo comentario en torno a las declaraciones del presidente Nixon. Se subraya por lo demás que al mencionar tan sólo la posibilidad de concertar un "alto el fuego" o armisticio al término de los doce meses en que las fuerzas no-survietnamitas deberán haberse repiegado, el presidente parece reconocer implícitamente el deseo de aprovechar este período de tiempo para extender la Administración de Saigón sobre áreas hoy no controladas, a la vez que también apunta hacia la posibilidad de que el armisticio tan sólo afecte a los efectivos norteamericanos y norvietnamitas, dejando en cambio libre al Ejército survietnamita de continuar la guerra.

Y ello, en condiciones tanto más favorables cuanto que el Vietcong debería hallarse para entonces totalmente aislado, mientras que el Ejército survietnamita recibiría en los próximos meses todo el poderoso material de guerra que los americanos dejen atrás. De hecho, el embajador Harriman —negociador principal estadounidense en París hasta que fue suplantado por Cabot Lodge— insiste en que la política americana en Vietnam sigue teniendo por objeto aplastar al enemigo y alcanzar así los objetivos perseguidos con la intervención. Harriman asegura incluso que tiene noticias fidedignas de que el Vietcong estaría dispuesto a reducir la intensidad de los combates, siendo así que su agresividad de estos últimos días debería ser interpretada como una mera reacción contra la incesante ofensiva americana. Si así fuere, cabe señalar que el presidente Nixon aceptaría en tal caso un riesgo cuyas consecuencias no puede ignorar. Cualquiera sea, en efecto, el valor intrínseco de las propuestas que acaba de formular, de lo que no puede dudarse es que este mensaje presidencial reconoce implícitamente que la Administración nixoniana ha comprendido que esa guerra en Vietnam no puede ser ganada.

ALOCUCION DE NIXON

WASHINGTON, 15. (EFE). — El presidente Nixon "reafirmó" los deseos de su administración de retirar las tropas norteamericanas en un momento oportuno.

"Nosotros pedimos sólo que Vietnam del Norte retire sus fuerzas de Vietnam del Sur, Camboya y Laos, también de acuerdo con un momento fijado", añadió.

En un importante discurso a la nación, el presidente norteamericano ha revisado durante media hora el pasado y presente de la guerra que él ha calificado "como la más difícil de la historia americana".

"Ofrecemos una retirada simultánea para ambos lados, acuerdo sobre el momento oportuno y porque la retirada sea completada rápidamente".

"Si Vietnam del Norte desea insistir que no tiene tropas en Vietnam del Sur, no debatiremos más ese punto, siempre que sus fuerzas cesen efectivamente de estar allí y que tengamos seguridad de que no volverán", añadió el presidente Nixon.

Las propuestas de paz enunciadas esta noche por el presidente norteamericano "son consistentes con los seis puntos del programa enunciado hace tiempo por el Gobierno de Van Thieu".

"Nosotros estamos dispuestos a hablar acerca de cualquier programa, los cuatro puntos de Hanoi, los diez del F.L.N. siempre que ellos estén en consistencia con los pocos puntos enunciados por mí".

UN ORGANISMO INTERNACIONAL SUPERVISARIA ESTAS OPERACIONES MILITARES

EL PRESIDENTE ACLARA QUE NO DESEA BASES NORTEAMERICANAS EN VIETNAM DEL SUR

Aceptaría cualquier Gobierno que resulte de una libre elección, así como la reunificación vietnamita

EL PROGRAMA

En concreto, los puntos que de ahora en adelante se llamará el programa Nixon son los siguientes:

—Tan pronto como un acuerdo sea alcanzado ,todas las tropas no sudvietnamitas comenzarán a retirarse de Vietnam del Sur.

—Sobre un período de doce meses, por etapas acordadas, los mayores contingentes de todas las tropas USA, aliadas y otras no sudvietnamitas serán retiradas. Al final de estos doce meses, el resto de las tropas USA, aliadas y otras no sudvietnamitas que queden serán trasladadas a unas determinadas áreas y no se comprometerán en operaciones de combate.

—Estas fuerzas de reserva tanto USA como aliadas comenzarán una completa retirada tan pronto como las de reserva de Vietnam del Norte sean retiradas y regresen a Vietnam del Norte.

—Un organismo internacional de supervisión, aceptable para ambos lados, sería creado para el propósito de verificar las retiradas o para cualquier otro propósito que acordaran ambos lados.

—Este organismo internacional comenzaría a operar, de acuerdo con un tiempo fijado de antemano, y participaría en la supervisión del cese del fuego.

—Tan pronto como sea posible después de que el organismo internacional esté funcionando, se celebrarían elecciones bajo un procedimiento que se acuerde y bajo la supervisión del órgano internacional.

—Se tratará cuanto antes de devolver los prisioneros de guerra de ambos lados.

—Todas las partes accederán a observar los acuerdos de Ginebra de 1954, respecto a Vietnam y Camboya y los de Laos de 1962.

ESTUDIA LA ULTIMA PROPUESTA

Richard Nixon aseguró al país que estaba estudiando cuidadosamente la última propuesta del Vietcong, pero avisó a éste y a Vietnam del Norte que no cometa el grave error de esperar que va a obtener una victoria militar.

A lo largo de las 3.000 palabras, aproximadamente, de su discurso Nixon se refirió siempre que habló del enemigo a Vietnam del Norte, y en muy escasas ocasiones al Frente de Liberación Nacional de Vietnam del Sur.

En sus palabras finales, el presidente norteamericano reconoció que no podía pedir a su pueblo "una paciencia ilimitada", pero añadió que nada podría tener "mayor efecto que ver al pueblo americano unido detrás de una generosa y razonable oferta de paz" como la que él había propuesto.

Hablando en un terreno político, el presidente Nixon manifestó que el objetivo esencial era "buscar la oportunidad para que el pueblo de Vietnam del Sur determine su propio futuro político sin interferencia exterior".

NO BUSCA BASES

Richard Nixon puso en claro que Norteamérica no busca "bases militares en Vietnam", insistió en que no desea "lazos militares", en que está dispuesta "a aceptar la neutralidad si eso es lo que el pueblo sudvietnamita elige libremente".

"Creemos que debe haber una oportunidad para una completa participación en la vida política de Vietnam del Sur de todos los elementos políticos que están preparados para ello sin hacer uso de la fuerza o de la intimidación.

"Estamos preparados para aceptar cualquier Gobierno en Vietnam del Sur que resulte de una libre elección de todo el pueblo de Vietnam del Sur".

"No tenemos intención en impo ninguna forma de Gobierno sobre nam del Sur, ni participamos en guna coacción de este tipo".

"No ponemos objeción a una re ficación, si eso resulta de lo que pueblo de Vietnam del Sur y el pu de Vietnam del Norte desean; pe sólo que la decisión refleje la elección del pueblo interesado".

Refiriéndose en concreto a las ciaciones de París, el presidente americano recordó que los norvietn tas han insistido en que los temas ticos deberán ser discutidos junto los temas militares y que debe haber solución política en el Sur.

SOLUCION POLITICA

"Nosotros no disputamos, pero retirada militar envuelve a todas las pas y puede, además, ser negociada piadamente por Vietnam del Nor los Estados Unidos, con la concurre de sus aliados. Una solución politic una cuestión interna, la cual debería decidida por los mismos survietnam y no impuesta por las potencias ext jeras. Sin embargo, si nuestra pres en estas negociaciones políticas útil, y si Vietnam del Sur estuvier acuerdo, nosotros estaríamos dispu a participar, junto con los representa de Hanoi, si así fuera decidido", tualizó Nixon.

Más adelante, el mandatario no americano dijo que el presidente Thieu, en sus declaraciones recientes ido lejos, en este camino de una solu política. "El ha ofrecido discusiones ra una solución política con el Frente Liberación Nacional y la celebración elecciones libres. Ha ofrecido hablar condiciones previas. Yo creo que el lado debería también estar dispuesto hablar sin condiciones".

En estas elecciones libres el presi te Nixon insiste que por parte norte americana no se presionará por una ticular forma de garantía. "Una importante —añadió Nixon— es que garantías deban tener la confianza pueblo sudvietnamita y que sean ficientemente amplias y fuertes proteger a todos los intereses de los ferentes grupos de Vietman del Sur".

En su discurso, Richard Nixon cualquier ataque directo a la politica guida por la anterior Administración mócrata en la guerra del Vietnam.

EL VIETGONG RECHAZO EL PL DE NIXON

PARIS, 15 (EFE). — El Frente cional de Liberación del Vietnam rechazado la propuesta del presid Richard Nixon de retirada de tro

En comunicado entregado esta na a la Prensa, la Delegación del cong en la conferencia de París sobre Vietnam, responde negativamente propuesta "de retirada mutua de pas". "Estados Unidos, precisa el co nicado, mantiene intransigente la ma propuesta —bajo una forma di zada— de retirada mutua de tropas ta fórmula, el Frente de Liberación Sur Vietnam la ha rechazado siempre vuelve a rechazarla".

El FNL se atiene a la "solución bal en diez puntos propuesta por el y el Vietcong".

"El presidente Nixon, precisa el co nicado, simula una buena voluntad mantiene en realidad sus mismas puestas".

¡OJOS QUE NO VEN...! Abre los ojos, granadino, y verás cómo más de mil subnormales, granadinos como tú, están todavía sin ayuda. Con los ojos bien abiertos, que tu corazón sienta el gran problema de los tuyos. ASOCIACION DE SUBNORMALES.

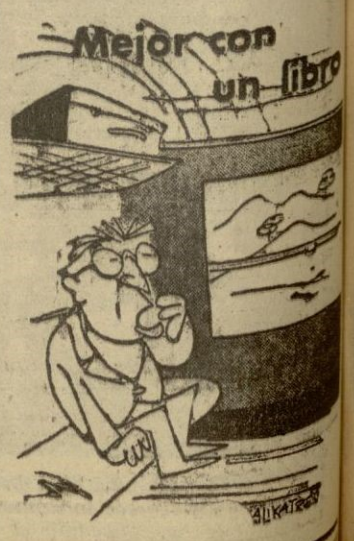

Las instituciones

El pueblo español ha recelado siempre de la eficacia de las instituciones. Existe entre nosotros un cierto pragmatismo rústico, que desconfía del rendimiento previsor de las leyes y sólo atiende a la fuerza extralegal con capacidad de mantenerlas. Este pesimismo se explica por el recuerdo de nuestra agitada historia constitucional. Todas nuestras situaciones políticas del siglo XIX fletaron sus instituciones correspondientes, pero todas nacieron de la hegemonía de alguna fuerza social predominante y se desintegraron con ella.

Pero el carácter experimental y vacilante de los mecanismos jurídico-políticos de la Revolución Francesa no estaría justificado en nuestros días. A la altura de nuestro tiempo, la normalidad de la vida pública tiene que descansar sobre la garantía de unas instituciones, aptas para funcionar en cualquier momento y generalmente respetadas por todos los sectores de la opinión. Ahora bien, ¿cuál es la fuerza política que debe asistir a las instituciones frente a las oligarquías y grupos de presión? No hay duda de que el juego institucional debe su influjo a su arraigo sobre la conciencia pública. Donde los núcleos políticos del pueblo asumen su parte de responsabilidad en los objetivos de la paz común, las instituciones abastecen de soluciones coherentes en los momentos más críticos. Recientemente Portugal tuvo que sustituir en la jefatura del Gobierno al estadista fundador del régimen, que había regido al país durante cuarenta años, y el reemplazo se realizó normalmente, porque las instituciones funcionaron con corrección. Ahora mismo, la República francesa ha perdido la guía eminente y prestigiosa del general De Gaulle, y las instituciones han permitido que el traspaso de poderes se realice con pulcritud y legalidad. La fianza de continuidad que necesita todo Estado, por abierto y democrático que sea, se evidencia en el rendimiento de las instituciones de las dos repúblicas vecinas, en las que la conciencia pública ha corroborado la decisión de las instituciones responsables de la sucesión.

Sería osado hacer pronósticos sobre las consecuencias finales de estos cambios políticos, forzados por las circunstancias. En política todo está sujeto a la variedad de las realidades y las posibilidades. Ninguna línea de dirección puede ser tan inconmovible como para asumir la certeza de prevalecer indefinidamente en el futuro. Pero el aval permanente de la continuidad es la estabilidad de las instituciones y la seguridad en su exacto funcionamiento. Por eso hay que estimar, como un dato excepcionalmente favorable, que el sistema diseñado y fundado por Oliveira Salazar se haya trocado ordenadamente en el Régimen portugués y que el gaullismo se disipe en Francia, para descubrir la firme estructura legal de la V República. Nadie puede predecir el porvenir político más o menos lejano de las dos naciones vecinas. El Gobierno de Lisboa puede derivar hacia unas orientaciones distintas y el electorado francés puede atribuir la máxima magistratura a sectores diversos de los que ahora gobiernan. Pero, en todo caso, el curso de los acontecimientos discurrirá por el cauce fijado por las leyes y las instituciones, sin que fuerzas sociales extrañas interpolen sus influjos o sus intimidaciones.

Los supuestos políticos del mundo en que vivimos no se asemejan a los que tenían vigencia en el pasado, cuando la inconsistencia de las instituciones abría constantes brechas a la subversión. Los pueblos alimentan hoy una clara impaciencia por el progreso de la justicia y la difusión del bienestar, pero son refractarios a los motines y algaradas, que en todas partes dejan una siniestra estela de rencores y ruinas. Por eso el crédito de las instituciones se ha multiplicado en todas partes y el respeto a las normas establecidas prevalece sobre la antigua tentación de las soluciones de fuerza.

Naturalmente, este condicionamiento obliga a que las instituciones conserven sus márgenes de confianza pública con la ejemplar legalidad de sus actos. Y no es ocioso recordar este deber, porque en todas las naciones hay experiencias de las parcialidades extemporáneas de algunas instituciones, que señalaron, con la evidencia de su debilidad, el prólogo de trágicos procesos de anarquía.

CANDIDATO A LA ALCALDIA DE NUEVA YORK

El autor Norman Mailar (derecha), anunciando su candidatura a la Alcaldía de Nueva York. A la izquierda, el editorialista Jimmy Breslin, que aspira a la presidencia del Consejo municipal, en la combinación electoral con Norman Mailer. — (Telefoto UPI-CIFRA)

Colaboradores de PATRIA

Palabras para soñar

Por PEDRO ALVAREZ

Creo yo, que si hay algo fluyente, que por sí mismo evoluciona, es la lengua, el idioma, mudable con las clases sociales que lo hablan; sin embargo, hasta él quieren hacer llegar algunos la prisa, el afán innovador, la impaciencia renovadora que consume al hombre contagiado del dinamismo de la máquina —y eso que él posee el pensamiento— por dejar este mundo que ya le viene estrecho y lanzarse, en pareo con la Divinidad, a ocupar el universo que lo está esperando vivo, porque a él resucitado es más sencillo y no tendría gracia. Eso viene a ser achacarle a las palabras falta de vigor y fuerza ,tomar las partes por el todo, la letra por el libro, la piedra por la catedral; los cascos y patas por la predisposición y la raza del caballo para ganar carreras en el hipódromo. Son las palabras alma de las cosas, y cuando éstas desaparecen, como sucede con el cuerpo, queda el nombre; lo que fue bosque en la llanura limpia de árboles: "robledal", para que podamos soñar con la umbría y los tordos refugiados en la siesta a la expectativa de caer sobre los cerezos y engolado el cuello de silbos atracarse de fruta y abrillantar la negra pechuga con el jugo dulce y peguntoso. Desaparecen las cosas, y quedan las ideas para nuestro gozo; el espíritu, la gracia fresca de los arcaizantes "agoras" de Santa Teresa y Cervantes, no como sonaron, sino como suenan a través del tiempo, salvada la distancia y en función de la forma y el fondo en "Las Moradas" y "El Quijote". O como las entalladuras en el conjunto arquitectónico de un claustro. Palabras para soñar si no existen las cosas, o para construir, en el caso de "robledad", y yuntaponer el ayer y el hoy y ver cómo se abaten los horizontes sobre el campo conmovido en la engalgada de una liebre por la llanura sin árboles. Continuidad ,tradición, cultura, vida e ideas que llevan las palabras como seres de la misma familia, aunque se orillen solitarias las viejas o las que salen a destiempo como esas abejas náufragas que dejaron el colmenar ilusionadas de primavera un día soleado de invierno para caer en el agua helada del reguero.

No surge el idioma espontáneamente, en milagroso Pentecostés, en repente expresivo, como si al niño se le esclarecieran las telillas de la lengua y comenzara a hablar con el juicio y sosiego de una persona mayor; nace balbuciente, interceptado en primitivismo y elementalidad, premioso y gracioso, con infantil tartamudeo hasta que toma el aliento caudal y vuela por su cuenta para seguir la vida del pueblo que lo habla en evolución con su cultura. Su onda expansiva es lenta: "a cientos años bervo", se podría decir, asintiendo con el profesor Hurtado cuando en clase de preparatorio de Derecho, al explicar Gramática Histórica, no se apeaba de su permanente muletilla: "Y así, una vez más, sin saberlo, hablamos en latín"..., y en íbero, y en celta, y en árabe, en francés, en inglés, a través de las influencias recibidas, porque no estamos, gracias a Dios solos en el mundo. No se puede meter el acelerador de la prisa en el idioma; sus ecos y resonancias llegan de siglos. O la profunda del océano poético de nuestro siglo de oro la percibimos ahora mismo, en el bautismal candor de los dientes como perlas, labios de coral y mejillas de manzana, fruta tardía del barroco cuerno de la abundancia de nuestros singulares ingenios y que aún se consume en inspiración de circunstancias en fiestas localistas y romerías como recién afloradas a la originalidad. Ahora que se tiende sobre el átomo desmenuzado —fermento unificador— a la gran integración universal, a expresarse la Humanidad en una sola lengua, la prisa nos abocaría a una nueva confusión, a otra Babel disgregadora. El idioma, no es pues, obra de un día, ni de una generación, y lo que da vigor y fuerza a las palabras —espíritu creador, verbo en movimiento— es el "hágase" aplicado en escala humana al verbo divino que llenó de contenido el universo.

"Y cuando las palabras no digan nada, no expresen nada, ¿qué haremos?", se pregunta un pesimista. Cuando las palabras no digan nada, hay que ir a la "fuente vitalizadora, rejuvenecedora" donde están impregnadas de eternidad y tienen el calor y la ternura que les da vida: al libro, la obra maestra, a eso que llaman genialidad, inspiración y sencillez y que no es otra cosa que trabajo, elaboración; ese "dolor como de parto", que me contaba Toledano, yerno de Valle-Inclán, poseía a su suegro encamado durante días y días con una cuartilla para hallar la justeza expresiva de lo que quería decir. Y si no hubiera palabras, nos entenderíamos por señas; hablarían los ojos el lenguaje del alma. Sonidos y signos, sensaciones y sugerencias inigualables, para leer en el libro sin letras, grotesco y elemental —"Altamira de cada uno"—: en los toros grabados por los tapiales recientes de la cortina donde de pequeños jugábamos; en el mechinal agrandado un poco cada primavera para contemplar a la pájara que empollaba en el nido hasta ver aviarse las crías.

(PYRESA)

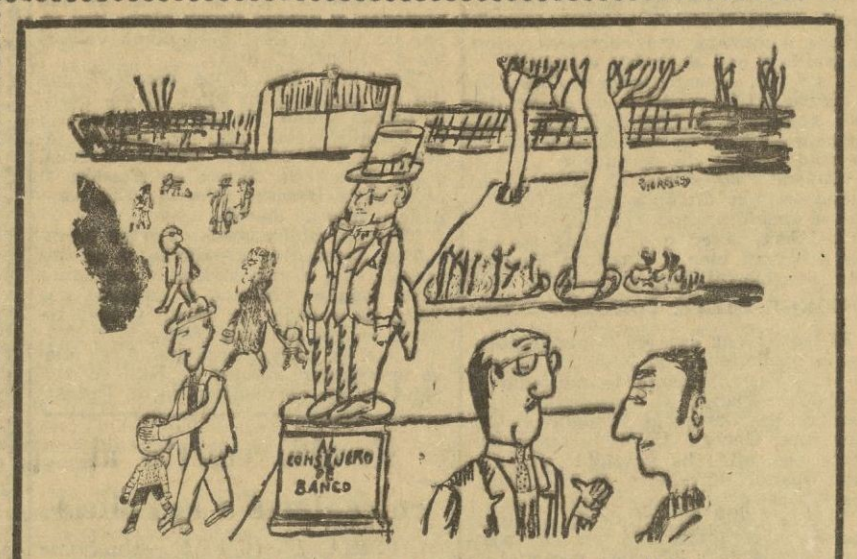

—La mayoría de los ciudadanos hemos hecho una petición para que desaparezca de la vía pública...

LO QUE OPINA LA PRENSA

Entonces, ¿para qué sirve?

Alfonso Barra, corresponsal de "ABC" en Londres, escribe: "El mando de la O.T.A.N., establecido en Malta no consigue recoger los datos necesarios para seguir los movimientos de la flota rusa, porque las escuadras de los países miembros no comunican a un organismo internacional las informaciones propias, la impresión es que las unidades soviéticas, al amparo de esa servidumbre del O.T.A.N., actualmente dispone de los medios necesarios para impedir, por ejemplo, la ayuda militar de las potencias occidentales a Yugoslavia o a cualquier otro país del Mediterráneo, incluido Israel".

Una política de importaciones

Bajo este título, un editorial de "ABC", refiriéndose a los productos del campo, pregunta: "¿Existe una previsión clara que diferencie aquellos productos agropecuarios de los que debemos ser importadores, siempre o en coyunturas periódicas, y aquellos otros que bien podrían producirse en el ámbito interno de nuestra economía? ¿Existe, por otra parte, una política económica lo suficientemente coherente y eficaz para estimular la producción nacional de estos últimos y evitar, en un plazo razonable, su importación?". Y añade el editorial: "Sin abarcar estas dos cuestiones, al menos, no creemos que pueda hablarse con exactitud de una verdadera política de importaciones en el sector de importaciones al que nos referimos".

¿Va a desaparecer la diócesis de Urgel?

En el diario "ABC" J. M. Mercader Armengol firma una "Carta de Andorra", en la que dice a propósito de la sucesión del coprincipe español en aquel Principado: "En círculos y mentideros circulan toda clase de rumores; por momento "sotto voce", pero, poco a poco, haciéndose sentir más entre la población. Dícese que se hacen, o intentarían hacerse, gestiones cerca del Vaticano para llegar a la supresión de la mitra de Urgel, fusionándola o atribuyéndola a la de Lérida, con la pretensión de que el obispo de esta última capital fuera el coprincipe soberano de Andorra".

Economía

Desde el punto de vista de la paz —escribe Máximo, en "Pueblo"— a mí me parece de perlas que los dineros franceses y los alemanes estén tan entreverados que sea ya impensable una nueva guerra franco-germana. La única gaita aún por templar es quién posee el poder, quién domina los beneficios, quién impone las leyes y quién dicta el "marqueting". Porque ahí sí está el nuevo feudalismo. El problema no está en la nacionalidad de los dueños del dinero, que tanto le da a un obrero ser explotado por un marciano que por un compatriota, morir en defensa de un rancho de Tejas, que no conoce, que de una fábrica de Palermo que no le pertenece. El problema sigue estando, y ahora felizmente a escala desmitificada de trampas patrioteras, en la posesión dinámica de casi todo por una parte, siempre minoritaria y abusiva, de la humanidad".

INCREIBLES "DEFENSORES" DE LA IGLESIA

(«Radio España Independiente» es una emisora comunista, establecida dese hace años en Praga, desde donde transmite. Fiel a la ortodoxia comunista, atea, internacionalista y hostil a todo lo auténticamente español. Durante muchos años, hasta la muerte del dictador, fue ciegamente defensora de Stalin).

Ahora resulta que «Radio España Independiente» es la más fervorosa «defensora» del clero español, cosa que hace compatible con los ataques sistemáticos, en nombre de la ortodoxia comunista, a la Iglesia del silencio, la que está tras el «telón de acero». Al mismo tiempo, ya no recuerda que bajo la dictadura de los comunistas españoles, desde 1936 a 1939, en la zona roja, más de trece mil religiosos españoles fueron asesinados. También se olvida que fueron trece los prelados españoles asesinados cuando ellos, los comunistas, mandaban en España. Y ya dentro de la más fabulosa línea del cinismo la famosa radio hasta se permite, en la defensa de ese clero que seguramente no la necesita, hacer mención del Concordato español con la Santa Sede, desgarrándose las vestiduras, en tanto supone que el Estado español no defiende con suficiente energía la observancia del Concordato entre España y el Vaticano. Sería para reir si no se supiera la cantidad de veneno marxista que esa radio destila y, además, la cantidad de tontos y olvidadizos que pueden creer buenas las intenciones de esa propaganda «casi» religiosa, que están realizando los ateos marxistas; los cuales, por otra parte, se preparan para operar del brazo de ciertos amigos del diálogo y de la «comprensión», de esas gentes que parecen desconocer la realidad religiosa del mundo comunista.

Después de que durante casi treinta años esa y otras emisoras dependientes del mismo presupuesto comunista, acusaron a la Iglesia y a los sacerdotes españoles de ser cómplices y beneficiarios del Régimen, he aquí que ahora procuran conquistar a los vacilantes y a los impacientes, para una revolución en la cual siempre ha sido la Iglesia, o las iglesias —de eso sabe mucho el clero y la Iglesia ortodoxa rusa— las primeras víctimas.

Los de «la religión es el opio del pueblo», los de los sacerdotes y obispos asesinados durante nuestra guerra de liberación, se permiten, en extraordinaria expresión de cinismo, buscar aliados y amigos en ese campo tan castigado por sus demagogias. Pero peores aún serían los que creyeran en esa farsa del «frente común democrático» y les hicieran el juego. Con otros partidos o con otras organizaciones puede caber la equivocación, pero ¿es eso posible con los comunistas y en España?

Homenaje al nuevo embajador de los Estados Unidos en España

LE FUE OFRECIDO EN NUEVA YORK POR LA CAMARA DE COMERCIO HISPANO-NORTEAMERICANA Y EL INSTITUTO ESPAÑOL

"Iremos como amigos y, Dios mediante, regresaremos como amigos", declaró Robert C. Hill

NUEVA YORK, 15. (EFE).—"Iremos como amigos, y Dios mediante, volveremos como amigos, mi esposa Cecilia y yo", dijo hoy el nuevo embajador de los Estados Unidos en España hablando de su próxima misión en Madrid.

En un homenaje que con asistencia de quinientas personalidades le rindieron la Cámara de Comercio Hispano-norteamericana y el "Spanish Institute", Robert C. Hill dijo que, aunque era presuntuoso referirse tan de antemano a la tarea diplomática que le aguarda, la contemplaba con anticipación y esperanzas de contribuir a la amistad de ambos grandes países.

Hizo la presentación del nuevo embajador su amigo y colega, John Davies Lodge, recientemente nombrado embajador en Buenos Aires y ex embajador en Madrid, quien, después de trazar una semblanza biográfica de Hill, de su carrera política y diplomática en El Salvador y Méjico, dijo que Robert C. Hill había sentido siempre un gran amor por los pueblos de habla hispana.

"Le predigo días de dorada realización", —dijo Lodge— y estoy seguro de que alcanzará una compenetración maravillosa con el pueblo español"

A su vez, el embajador de España en Wáshington, marqués de Merry del Val auguró a Robert Hill que sería recibido en España con calor y con la amistad sincera de su pueblo.

Haciendo votos por el éxito de su nueva gestión diplomática, Merry del Val se dirigió amigablemente a Robert Hill: "Sepa usted que cuando las cosas le vayan bien a usted en Madrid, irán bien ciertamente en Wáshington".

GEORGE DIETZ, CONDECORADO

El embajador español impuso entonces la encomienda de Isabel la Católica que recientemente le concedió el Gobierno español, al presidente de la Cámara de Comercio Hispano-norteamericana, George J. Dietz, quien durante tres años ha presidido una notable gestión de mejora de las relaciones comerciales entre ambos países.

George Dietz, al agradecer el honor que se le confería, dijo que se extendía al brillante y laborioso personal de la institución.

"Durante estos tres años —dijo Dietz— hemos tenido la satisfacción de ver cómo los Estados Unidos se convertía en el primer mercado exportador de España"

Ocupaban la mesa presidencial del concurrido acto con el homenajeado, los embajadores John J. Moore, de los Estados Unidos en Irlanda; John Davies Lodge, de los Estados Unidos en Argentina; marqués de Merry del Val, de España en EE. UU., don Jaime de Piniés, de España ante la ONU; George J. Dietz, presidente de la Cámara de Comercio de España-EE.UU.; William M. Hickey, presidente del "Spanish Institute"; Spruille Braden ex embajador de EE.UU en Argentina y Cuba y ex-vicesecretario de Estado para asuntos interamericanos; Adolfo Martín Gamero, cónsul general de España en Nueva York; Francis B. Bassenyey, vicepresidente de la Cámara; John B. Place, director del "Spanish Institute"; Raimundo Bassols consejero económico de la Embajada de España; Rafael Aguilar, consejero comercial de la misma; Frank Taylor, consejero económico de la Embajada de los EE.UU. en Madrid; George W. Landau, director de Asuntos de España y Portugal en el departamento de Estado; Enrique García Herráiz director de la Oficina de Turismo española en Nueva York; Mariano Baguena, secretario de la Cámara de Comercio; y el doctor Carleton Sprague Smith, ejecutivo del "Spanish Institute"

La distinguida concurrencia, que comprendía gran número de hombres de negocios españoles y norteamericanos personalidades diplomáticas, universitarias, de la Prensa y Radio, aplaudió largamente al final del acto al nuevo embajador

HILL RECORRERA TODA ESPAÑA

Poco después Robert C Hill departió amablemente con los corresponsales de Prensa españoles, a los que anunció que partiría con su esposa y sus dos hijos a bordo del vapor "Michelangelo" para llegar a Algeciras el día 10 de junio próximo, y por vía aérea a Madrid, el día siguiente.

A preguntas de los periodistas, dijo Hill que consideraba que las relaciones hispano-norteamericanas eran en el presente, excelentes.

A otra pregunta sobre las relaciones comerciales y el futuro de las inversiones norteamericanas en España, Hill respondió que estaría en mejores condiciones de responderla cuando, allá para el 15 de septiembre, por ejemplo, se hubiera podido familiarizar mejor con el país, pues esperaba recorrer toda España y no sólo Madrid

"Pero mi deseo es, que conste, el verlas aumentar", dijo el embajador.

El embajador recordó sus experiencias en Hispanoamérica y la hermosa herencia española que había podido apreciar desde el Río Grande hasta la Tierra del Fuego.

Recordó cómo en cierta ocasión, en Costa Rica cuando admiraba su belleza natural e histórica, alguien le dijo: "Pero usted tendrá que ver la Madre Patria, España, para ver que es más hermosa todavía"

SUS AFICIONES

Después de hablar de sus prioridades oficiales dijo: "Pienso visitar ante todo a los funcionarios españoles y luego ya atenderé a mis visitas diplomáticas. Yo no voy allí con banda de música, sino con sentido común, pues voy a un país serio y sé de mis muchas obligaciones" El embajador norteamericano se extendió sobre sus aficiones personales.

"Me encanta ir allá porque yo y mi familia somos muy aficionados al tenis y aunque no me hago ilusiones de batir a Santana, tengo la ilusión de jugar algún día con él".

Los caballos son otra cosa de sus pasiones, y espera llevar algún día su par de palominos. "Será como volverlos a su patria", dijo

"Una vez ¿no saben ustedes?, me dio un revolcón un toro. Sí, yo intenté torear a uno No, no voy a hacerlo en España, pero tenía mis amigos toreros el infortunado Carlos Arruza, entre ellos. ¿Se conoce en España el nombre de Bernard Conrad? Era compañero mío de colegio

"Pero también pienso en las admirables catedrales españolas y en los museos que pienso visitar, y ese admirable legado histórico y cultural que tanto ha pesado por cierto y pesa todavía en los Estados Unidos".

Y con la misma cordialidad, el nuevo embajador, Robert C Hill se despidió de los corresponsales de Prensa.

Resultó muerto al enfrentarse a la Policía

VITORIA, 15. (CIFRA).—Un hombre llamado Segundo Urteaga Unzueta, vecino de Urabain, pueblecito cercano a Salvatierra y enclavado en las faldas de la sierra de Urbasa, ha resultado muerto al hacer frente a las fuerzas del orden.

Según noticias, que no han podido ser confirmadas oficialmente, la Policía acudió al citado pueblecito alavés, con objeto de llevar a cabo una misión en relación con personas de las que se sospechaba estaban implicadas en las actividades de la organización terrorista «ETA». Cuando los agentes de Policía dieron el alto a Segundo Urteaga Unzueta, éste les hizo frente por lo que la Policía disparó.

el prestigio de Meliá al servicio de sus relaciones sociales

Suntuosos salones y un impecable servicio para fiestas, banquetes y demás actos sociales.

hotel Meliá Granada

Visite nuestra cafetería-snack-bar "Nevada"
alta repostería - pastelería variada
servicio al exterior
INFORMES Y RESERVAS: Tel. 227 400

Prehistoria e historia de la V República

LA BATALLA POLITICA DE LA LIBERACION

Por ISMAEL HERRAIZ

III

EL comportamiento de "la mariée" se hace por momentos más insoportable", escribe Roosevelt a Churchill en las vísperas del desembarco aliado en Normandía. En la correspondencia secreta entre los dos geniales mentecatos, De Gaulle aparece siempre como "la mariée" (la novia, la casada), es decir como la figura que puede, incluso, prestarse a risa, pero de la que no se puede prescindir en la ceremonia. No digo que esta inquina justifique actitudes más recientes del general De Gaulle, pero, cuando menos, sirve de punto de partida para una explicación razonable.

"La mariée" acaba de vencer en Argel y el "giraudismo" ha pasado a la historia. Tuvo, en el transcurso de una pantomima montada por Roosevelt, que dar la mano ante una turba de fotógrafos al general Giraud: "Bonjour, mon genéral...". "Bonjour, Gaulle" ("Por un instante —escribirá Churchill al propio De Gaulle— temí que usted devorara a Giraud de un solo bocado"). Terminada la refriega de Argel, comienza la batalla política con vistas al desembarco. Los propósitos de Roosevelt con relación a Francia y respecto a la Jefatura de la Francia libre eran perfectamente conocidos por De Gaulle. En el epistolario de Roosevelt a Churchill puede leerse lo siguiente: "Cuando entremos en Francia será preciso que tengamos en cuenta que se trata de una operación militar. En cuanto a De Gaulle, yo no sé qué hacer con él. ¿No le podría usted nombrar gobernador en Madagascar?".

El proyecto de Roosevelt es imponer a los franceses un régimen de ocupación militar bajo el control de la AMOT (Allied Military Government of Occupied Territories). En un campamento de los Estados Unidos se llevan a cabo unos cursillos en los cuales los reclutas aprenden en dos meses a chapurrear el francés y a ser prefectos del Seine o del Tarn... Indiferente a todas estas chuscadas, De Gaulle se proclama jefe del "Gobierno provisional de la República francesa".

Entrevista con Churchill en Portsmouth. Asisten también Eden y Bevin. El "premier" británico sugiere a De Gaulle obtener el acuerdo de Roosevelt sobre el régimen administrativo y militar que habrá de seguir a la liberación de Francia. "La mariée" le corta en seco, con una fría brutalidad:

"¿Cree usted que yo tengo que solicitar mi candidatura al poder francés a Roosevelt o a usted? ¡Hay un Gobierno de Francia! Acabo de saber que las tropas de desembarco han sido provistas de una moneda que llaman francesa, impresa en el extranjero y que el Gobierno de la República no reconocerá jamás...".

Churchill, acorralado, balbucea: "Entre usted y Roosevelt, yo elegiré siempre a Roosevelt". De Gaulle, lívido de cólera, le grita: "Eso es cuenta suya. Aquí estamos para discutir, exclusivamente, cuestiones militares. La política y la Administración son temas que nos corresponden a nosotros, los franceses. ¡Y no me hable más de su moneda falsa!".

Es verdad que todas estas actitudes, en las que se mezcla una limpia razón nacional con un estilo insolente y teatral, no tienen capacidad de emocionar a los franceses de 1969; pero fueron las que hicieron posible que Francia tuviera un Gobierno legal desde el punto y hora en que se entró en París. Sin De Gaulle, dígase lo que se quiera, la suerte de Francia y, con ella la de Europa, hubiera podido dar un giro de 180 grados, cara al Este. En Francia, como en Italia, la voz cantante de lo que se llamó la Resistencia la había llevado el partido comunista —"el partido de los fusilados", se llamó a sí mismo—, el cual con un arrogante cinismo pasó de la colaboración con Alemania, en los días de la coyunda germano-soviética, a la guerrilla y a la lucha por la independencia.

Que De Gaulle no estaba dispuesto a hacer el juego al comunismo lo revela el incidente con Grenier, en Argel, poco antes de la liberación de Francia. Un periódico comunista de Argelia acusaba a De Gaulle de no haber prestado toda la ayuda posible al "maquis" de Francia (acusación no desprovista por completo de fundamento). De Gaulle colocó a Fernand Grenier, representante comunista en el Gobierno, ante el dilema de presentarle amplísimas excusas o de dimitir. Y Grenier suscribió la palinodia que le dictó ante los demás ministros, Luis Joxe.

"La Intendencia viene detrás"

El 26 de agosto de 1944, el general De Gaulle, teniendo a su lado al señor Bidault desciende triunfalmente desde el Arco del Triunfo por la Avenida de los Campos Elíseos. En el balcón del Ayuntamiento, el general se niega a proclamar la República, como le pide, melodrámatico y un poco calamocano, el señor Bidault. Nada más "anti-gaullista" que una proclamación semejante. "La República no ha recomenzado en París, sino que ha estado encarnada en mi persona tanto en Londres como en Argel". El sentido de la continuidad histórica es tan estricto en la conciencia del general que el primer despacho que ocupa es el que dejó al salir de París en junio de 1940: el de subsecretario de Defensa en el ministerio de la Guerra, en la rue Dominique...

De Gaulle tardará mucho en confesarlo con claridad; pero su obsesión, al llegar a Francia, es frenar, a cualquier precio, la avanzada brutal del comunismo. Lo demás, el resto de los problemas abrumadores planteados a un país que surge del abismo no importan, ya se resolverán. "L'intendance, ça suit". Por el momento, hay que formar un nuevo Gobierno capaz de hacer frente a las dos tareas más importantes: continuar la guerra y exigir que Francia comparezca como una gran potencia en la política internacional de la paz. El Gobierno formado el 9 de septiembre de 1944 —¡y que los Estados Unidos tardarán seis semanas en reconocer!—, consta de 22 ministerios y el general se reserva la cartera de Defensa nacional (lo mismo hará en 1958). Dos ministros son comunistas, procedentes de la Resistencia; cuatro, socialistas; tres MRP; tres, radicales; un moderado y nueve —entre los cuales De Gaulle— no se definen políticamente. El equipo incluye dos tercios de hombres procedentes de Argel y el resto, lo forman figuras destacadas de la Resistencia .Los Asuntos Extranjeros son confiados a Bidault; Interior, al socialista Tixier; Méndes-France, en Economía; Pleven, en Colonias; Mayer, en Obras Públicas; Capitant, en Educación Nacional; el general Catroux, en Africa del Norte y Teitgen, en Información.

No deja de ser revelador el hecho de que la primera tarea del Gobierno —¡con dos jefes comunistas en su seno!-, sea la disolución de las milicias patrióticas (léase: pro-soviéticas), el 28 de octubre. En Consejo nacional de la Resistencia protesta, pero termina por ceder. Maurice Thorez, secretario general del partido comunista, que ha regresado de Rusia después de la amnistía decretada por De Gaulle, reconoce la legitimidad de esta decisión. Realmente, Maurice Thorez, al que aplasta la personalidad del general, dirá mansamente que sí a todo y será, en aquellas horas confusas, una de las palancas que ayudarán, indirectamente, a De Gaulle en su batalla al comunismo.

¿Qué es el comunismo?

He repasado las docenas de definiciones, más o menos contradictorias, con que el general De Gaulle analiza el comunismo y traduzco literalmente, no la que me parece más acertada, sino la que encuentro más intelectual, más gaulliana:

"La evolución del comunismo es inevitable. Todo evoluciona. En primer lugar, por el totalitarismo, sistema mecánico que permite hacer marchar las cosas, cuando los demás sistemas no lo toleran. El comunismo es la expropiación. Técnicamente, las gentes que gozan de ellos no pueden justificar sus derechos de propiedad. Es un hecho. El privilegio aparece cada vez más insoportable o, al menos, menos justificable por las élites. Las "élites" ya no son el baile de los "Petits Lits blancs", el Aga Khan o las gentes que se agolpan para presenciar la primera representación de "Asmodeo". Las "élites" son las gentes emprendedoras, que construyen, que arriesgan, que se hacen matar".

"Yo no creo que el comunismo ofrezca una gran esperanza. Es una esperanza, desesperada. Lo que constituye su fuerza, lo que le hace progresar es la expropiación. Este es su gran resorte, mucho más que la esperanza en una vida feliz. ¿Ha visto usted que ya no hablan de "los amaneceres que cantan"? Hoy se hace un comunismo contra los obreros".

La opinión está llena de sinceridad y de truco, de buen sentido y de pura retórica. Sobre todo, revela una portentosa originalidad intelectual. Sea como sea, el anti-comunismo constituyó la diana política de Charles De Gaulle. Pese a su viaje a la Unión Soviética y a su política de equilibrio, el general De Gaulle frenó en seco la avanzada asiática sobre el Oeste europeo. Son muy ligeros estos reportajes para ir más allá en la argumentación; pero el tema queda abierto a un estudio más profundo y sistemático.

Ahora vendrá lo que se ha llamado en la complicada peripecia política del general, "la travesía del desierto", es decir, el primer repliegue a "La Boisserie". El 20 de enero de 1946 convocó a sus ministros para decirles simplemente que se iba. Volverá para fundar la V República. "Si otra vez volviera al Poder, no lo abandonaría jamás", dijo en cierta ocasión. El 27 de abril de 1969 le desmentirá aparatosamente.

(PYRESA)

CINCUENTA AÑOS ATRAS

ENTRE BASTIDORES DE LA CONFERENCIA DE VERSALLES

- Los dictados de las potencias vencedoras
- Los «grandes» de 1919
- Wilson, el soñador, y otros que se las saben todas
- Las condiciones impuestas a los vencidos
- La Delegación alemana, llamada a firmar

III

FLACO, con espejuelos, estirado, vestido de oscuro, con aire profesoral, el presidente Wilson forzaba la sonrisa para corresponder a las muestras de adhesión de la muchedumbre. Francia, conmovida, tributó un apoteósico recibimiento al presidente de los EE. UU. el de los Catorce Puntos, que había desembarcado en Brest con el exclusivo objeto de participar en la Conferencia de Paz de Versalles. Tras cuatro años de sangre, miseria y lágrimas, el pueblo francés se rendía ante las ideas filantrópicas de aquel idealista de la Paz Eterna, que auspiciaba la creación de una Sociedad de Naciones, en donde, en la confrontación de ideas, se pudieran encontrar fórmulas salvadoras de mutua comprensión.

El 18 de enero de 1919, ante setenta delegados que representaban a veintisiete países, el presidente de la República francesa, Raymond Poincaré, el de la blanca barbita, pronunciaba el discurso inaugural de la Conferencia. Después de aquella larga etapa de encono y venganza entre los pueblos, se iban a colocar los cimientos que habían de establecer la solidaridad internacional. El sacrificio —se venía a decir— no ha sido en vano.

Sin embargo, analizado con objetividad, el discurso del presidente Poincaré rezumaba sus gotas de revanchismo. Habló del futuro pero con la mirada pendiente del próximo pasado, sin temor a quedarse convertido en estatua de sal. Enumeró, no sin énfasis, las penalidades de Francia y la culpabilidad de Alemania —sin excepciones—. Seguidamente, hizo uso de la palabra el presidente Wilson, idealista, y un poco en las Batuecas, quien propuso la elección de Clemenceau como presidente de la Conferencia. El "Tigre" también habló: "La paz que debemos hacer no es la paz de territorios más o menos grandes, no es la paz de los continentes, sino la de los pueblos".

Pero en aquella asamblea, llena de distinguidos juristas, se comenzaba por cometer un grave, irreparable error: la ausencia de representantes de los países vencidos.

"La paz, tal como yo la concibo —había dicho Wilson—, no puede apoyarse exclusivamente sobre el derecho; debe partir también de un principio moral, ser el resultado de una encuesta científica, objetiva, desprovista de todo principio pasional".

Si se tiene en cuenta que Lloyd George, el "premier" británico, y el presidente del Consejo galo, Clemenceau, eran dos "pasionales", se comprenderá que aquella fría, rigurosa, solemne idea de Wilson difícilmente se iba a convertir en realidad cierta.

El Consejo de los Diez

La Conferencia de la Paz, celebrada en Versalles, como hemos dicho, inauguró sus tareas el 18 de enero de 1919. Pronto se formó el Consejo de los Diez, en el deseo de activar los acuerdos. Diez hombres se echaban sobre sus anchas espaldas la ímproba responsabilidad de asegurar la paz. Clemenceau y Pichou, por Francia; Lloyd George y Balfour, por Gran Bretaña; Orlando y Sonnino, por Italia; Wilson y Lasing, por los Estados Unidos, y, en fin, Matkino y Matsui, por el Japón.

Los diez personajes citados debían arbitrar la fórmula ideal que asegurara la anhelada paz. Sólo que esta paz —precisamente con una Europa de postguerra, en ascuas— tenían que resolver problemas muy heterogéneos.

El 25 de aquel mismo mes se deliberó sobre la creación de una Liga o Sociedad de Naciones. El 9 de febrero, el mariscal Foch presentó la propuesta definitiva para las nuevas condiciones de armisticio. Wilson, cinco días más tarde, lee y comenta —en ditirambo— el proyecto de Estatuto de la Sociedad de Naciones, cénit de sus elucubraciones pacifistas... El 4 de marzo se llega a la conclusión, siempre en servicio de una mayor eficacia, que hay que formar un Consejo de los Cuatro —integrado por Clemenceau, Lloyd George, Orlando y Wilson—... Pero los cuatro estadistas no acaban de ponerse de acuerdo, y surgen no pocos problemas, algunos de gran entidad, grotestos otros... Las reivindicaciones italianas, no satisfechas, provoca la retirada de Orlando... "Y ya sólo me quedan tres".

Al fin, tras muchos dimes y diretes, el 7 de mayo se entrega el texto del Tratado de Paz, ya elaborado, a los delegados alemanes quienes, no sin formular su protesta, el 29 de junio, en la Sala de los Espejos del Palacio de Versalles, firman el documento que debe garantizar la paz.

Italia se rebela

Las reivindicaciones italianas en el Adriático fueron motivo, como he dicho, de violentas discusiones. En "L'Illustration", de París, del 3 de mayo de 1919, se publicó un artículo de Robert Lambel en el que resumía la actitud italiana: "En seguida que los documentos —el del presidente Wilson y la respuesta de Orlando— fueron conocidos en Italia, las manifestaciones de protesta se produjeron en todas las ciudades. En Milán, en Turín, en Venecia, en Génova, en Nápoles, en Roma, en todas partes; en una palabra, hubo demostraciones patrióticas. El señor Giolitti, jefe de la oposición, dijo que, debido a las circunstancias, aprobaba plenamente la actitud de los delegados italianos en la Conferencia de Versalles. Al llegar a Turín, con el general Díaz y el señor Barzilai, Orlando fue aclamado por más de cincuenta mil personas. Al día siguiente, era objeto en Roma de una inmensa ovación. La ciudad entera estaba empavesada. Todos los comercios habían cerrado sus puertas. En las paredes había inscripciones que clamaban: "Fiume a Dalmazia o morte". El señor Orlando arengó a la multitud en medio de un indescriptible entusiasmo: "Nosotros podemos quedarnos solos —gritó—; pero es necesario que Italia esté unida y tenga una sola voluntad; Italia no perecerá".

Wilson desconfia

Si no se había atendido a Italia —país vencedor— el destino de Alemania no podía ser más sombrío. El presidente Wilson había expresado ya, el 27 de marzo, a sus interlocutores, Clemenceau y Lloyd George, "espero que estarán de acuerdo en la necesidad de usar la moderación en lo que a Alemania se refiere... Nuestro mayor error sería crear una situación tal de inducirla a tomar la revancha... Es necesario dar a nuestros enemigos la impresión de que nuestro móvil no es la injusticia. No temo para el futuro tanto la guerra preparada por los complots secretos de los Gobiernos, como los conflictos que se produzcan por el descontento de las poblaciones...".

Ante el tenaz deseo expresado por Clemenceau de procesar al derrocado kaiser Guillermo II, Wilson se manifestó contrario: "Tengo mis dudas... sobre nuestro derecho a constituir un tribunal tan sólo de beligerantes, en el cual el fiscal sería también el juez... Se crearía un precedente peligroso, haciendo juzgar a nuestros enemigos por los jueces que nos representen".

La idea no prosperó...

La moral y la justicia, como comodines

Dada la prolijidad del tema, no es posible extenderse demasiado. Recojo, sin embargo, como testimonio del mayor interés, la opinión del político italiano Francesco Saverio Nitti, liberal, y una de las mentes más lúcidas de la política europea en lo que va de siglo. En su libro "Rivelazioni", en el que comenta por lo menudo las servidumbres de aquella tristemente famosa Conferencia, se puede leer este párrafo: "El error moral del Tratado de Versalles fue su falsedad. Todas las horribles e injustísimas condiciones impuestas por los vencedores fueron siempre justificadas en base a principios morales; cuanto más injustas eran, más se invocaba la moral y el derecho de los pueblos. Toda la rapiña ideada por los Tardieu, los Klotz, los Loucheur, y de todos los intereses industriales y personales que estaban tras ellos, fueron justificados, anticipadamente, en nombre de la moral y del derecho. Se fijaban las consecuencias, y éstas debían satisfacer a los intereses de Inglaterra y a la concupiscencia de Francia. América había declarado desde el principio que nada quería de los vencidos, ni colonias, ni indemnizaciones. Después de los sacrificios que había hecho quería asegurar una paz duradera en Europa y en el mundo, una paz justa".

En el lado alemán

La Delegación alemana, presidida por su ministro de Asuntos Exteriores, conde Brockdorff Rantzau, llegó a Versalles el 25 de abril y fue alojada en el hotel Reservoirs, el mismo en el que instaló Bismarck su cuartel general en 1871.

En la primera reunión conjunta de los delegados de ambos bandos ex beligerantes, Clemenceau pronunció un discurso breve, de bienvenida, a la vez que entregó un ejemplar con todas las resoluciones de la asamblea.

Agradeció el ministro germano la salutación, pero protestó contra el espíritu de los artículos en que se condenaba a Alemania como única culpable de la guerra, así como también de que se declararan "crímenes de guerra" la actuación de los Ejércitos alemanes. Fue aquélla una entrevista electrizante, cargada de recelos.

Prosiguieron las reuniones en días sucesivos.

Los aliados se mostraban inflexibles. El 18 de junio se reúne en Berlín el Gobierno alemán para adoptar acuerdos. Hay que firmar el Tratado de Paz en pésimas condiciones. Se somete el asunto a votación. Siete ministros votan a favor y siete en contra. El presidente, el socialista Scheideman, decide votar por la firma del Tratado. El fiel de la balanza, pues, se inclina...

Pero dimite, seguidamente. Entonces se forma un Gobierno, presidido por el también socialista Bauer, que se presentó en el Parlamento dispuesto a firmar la paz "pero no a reconocer que el pueblo alemán es culpable de la guerra".

No se escapaba a la previsión del partido socialista alemán que los aliados, con su intransigencia, no hacían más que fomentar en Alemania el nacionalismo, el revanchismo. Si malo era uno, peor sería el otro.

En Scapa Flow, ante las cláusulas del Tratado, por el que la Flota germana debía pasar a manos del antiguo adversario, los marinos hunden sus navíos. En Berlín, los oficiales del Ejército queman las banderas conquistadas en la guerra del 70 antes que devolverlas a los vencedores de 1918.

LA FIRMA

Por fin, el nuevo ministro alemán de Asuntos Exteriores, Hermann Müller, y el ministro de Justicia, doctor Bell, se presentan en la Galería de los Espejos del Palacio de Versalles. Firman primero los ministros tudescos, y a continuación, Wilson, Lloyd George, Clemenceau... Hasta los representantes de veintiséis Estados. Sólo el delegado chino se negó a firmar.

En rigor, se había atizado el espíritu de desquite de los vencidos. Versalles —comentó más tarde el secretario de Estado norteamericano, Lessing— fue una farsa. Y matizaba, no sin amargura: "Una sesión plenaria de la Conferencia sobre los preliminares de la paz era una verdadera farsa. No fue jamás una asamblea deliberante para encontrar soluciones en un cambio de ideas. Los delegados estaban llamado a escuchar, pero no a discutir o a criticar el programa del Consejo de los Diez. Estaban allí, por simple formalidad, fueren las que fueren su opiniones. Esto era más medieval que moderno, más despótico que democrático. En resumen, una farsa... pero, a la vez, por la índole del asunto, una tragedia...".

José Luis FERNANDEZ-RUA

(PYRESA.)

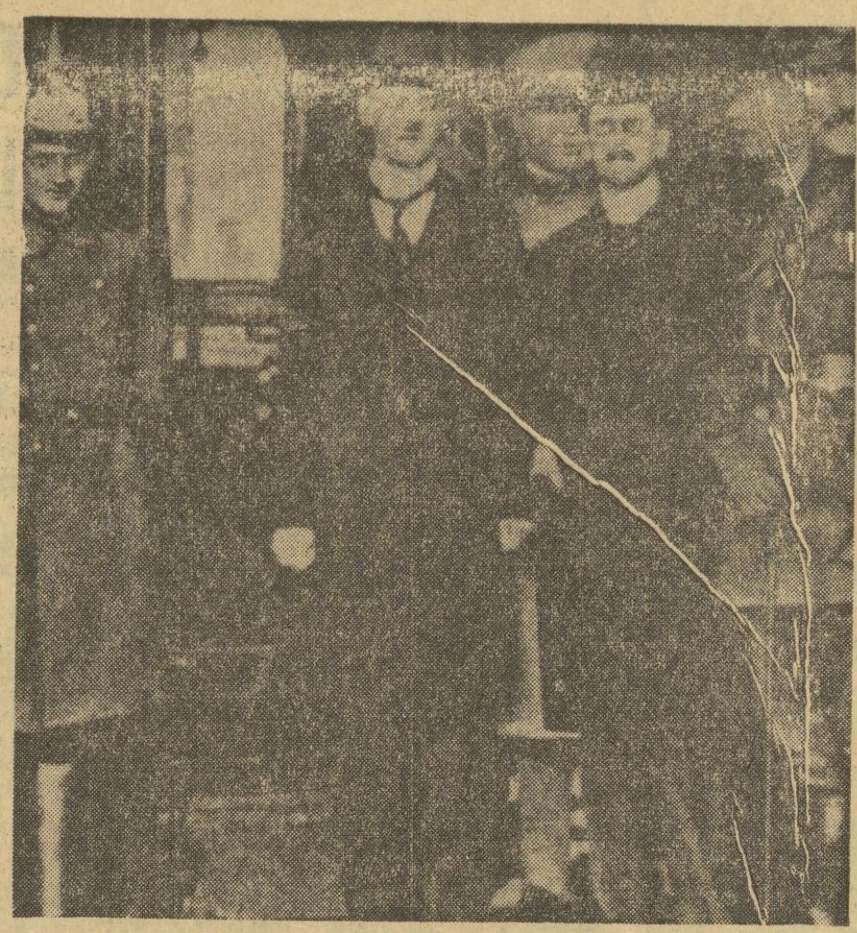

La Delegación alemana presidida por dos ministros socialistas, sale de Berlín en dirección a Versalles.

Los cuatro grandes de la Conferencia de Versalles: Wilson, Clemenceau, Lloyd George y Orlando.

PROTECCION PARA LOS TURISTAS

Lo recomienda la Jefatura de la Policía italiana

ROMA, 15 (EFE). — La Policía italiana ha ordenado a sus agentes que respeten la mayor atención posible y "protejan a los turistas especialmente a los extranjeros, que son víctimas predilectas de abusos y crímenes".

La recomendación está contenida en una circular dirigida por la Jefatura de la Policía nacional a sus fuerzas en toda Italia y en ella se añade que va a establecerse una vigilancia especial en los cabarets, restaurantes, museos, estaciones de ferrocarril, etc., para proteger adecuadamente a los turistas que visitan el país.

En la circular se señala de modo especial a los "pappagalli" (tenorios callejeros que molestan y persiguen a los turistas femeninos); a las mujeres de vida irregular, que intensifican su actividad en la primavera y verano; y a los "mendigos y gitanos", que en los meses de máxima afluencia turística, se presentan en gran número en los lugares más visitados y de mayor interés".

TAISA, S.A.

Zacatín, 9 - Granada

Cardenal Belluga, 9.

Motril

MENDES-FRANCE ENTRO EN EL CUADRO ELECTORAL

(Viene de la pág. primera)

gislativo. Las fracturas de este equilibrio las han producido circunstancias históricas o fuertes personalidades, bien en el Capitolio, bien en la Casa Blanca. Esta es la razón por la que hasta Franklyn D. Roosevelt hablase en América de "Congressional Government" o "Gobierno congresional", mientras que ahora se habla mucho más del Executiv Power" o "Poder ejecutivo".

Durante la V República, al igual que en la América rosselvetiana, De Gaulle, por su talla histórica y por su arrastre popular, había fracturado el equilibrio constitucional a favor del ejecutivo. Ahora las aguas vuelven inicialmente a su cauce, y dependerá de la personalidad que se instale en el Elíseo el que mañana el presidente de la República francesa sea un "árbitro" o un "animador del ejecutivo", si quiere jugar neutralmente, o un figurón que ponga los "amenes" a la Asamblea Nacional, si es un hombre débil o indolente, o un presidente a lo De Gaulle, absorbente y factotum, si es un hombre de carácter y de grandes propósitos.

UN FAVOR A POMPIDOU

A estas alturas de la carrera presidencial, y dada la identidad de criterios de los candidatos más calificados, el único factor diferencial lo pone la continuación de la presente Asamblea Nacional, con fuerte mayoría gaullista, o su disolución. Defferre y Poher hablan de disolución, sabiendo que esa mayoría bloquearía su política. Georges Pompidou habla de continuación hasta plazo legal. La cosa tiene una importancia sólo relativa, puesto que la carrera hacia el Elíseo se decidirá por sufragio universal, no por combinaciones políticas del palacio Bourbon, ni del palacio Luxemburgo.

En qué medida la entrada de Mendes-France en la arena puede alterar la aritmética electoral, es cosa que habrá de verse. Si, como es posible, el binomio Defferre-Mendes France sustraje muchos votos centristas, la víctima sería Poher y el ganador Pompidou. Pero si, como Duclos y los comunistas piensan, Defferre no tiene otro propósito que el de desmantelar a Pompidou, transfiriéndole sus votos a Poher, entonces la combinación habrá empezado a trabajar hoy para Poher.

SIETE CANDIDATURAS

PARIS, 15 (EFE).—Un total de siete candidaturas a la Presidencia de la República francesa han sido hoy aceptadas, por el Consejo Constitucional francés.

Se trata de seis candidaturas "políticas" y una "independiente", esta última, la de Louis Ducatel.

La lista de candidatos, facilitada por el Consejo Constitucional por orden alfabético comprende los nombres de Gaston Defferre (partido socialista), Louis Ducatel ("independiente"); Jacques Duclós (representante del partido comunista); Alain Krivine (presentado por la Liga comunista, de carácter trokista); Alain Poher ("Unión y Reconciliación franceses ,candidato del partido radical socialista, de la democracia cristiana, centro, y alcaldes de Francia); Georges Pompidou, candidato por los gaullistas del UDR y republicanos independientes), y Michel Rocard, candidato del partido socialista unificado.

MENTIS A UNAS SUPUESTAS INJURIAS

PARIS, 15 (EFE). — La Secretaría del candidato a la Presidencia de la República francesa, Georges Pompidou, desmintió haber incluido un texto injurioso contra la persona del candidato y presidente interino de la República, Alain Poher, en el "dossier bleu" entregado ayer a los parlamentarios de la mayoría.

Por su parte, la Secretaría de Alain Poher publicó un comunicado en el que se hace constar el conocimiento de este documento.

El "dossier bleu" entregado a los parlamentarios de la mayoría contiene el programa y las indicaciones precisas para la campaña electoral de Georges Pompidou. Según personas que asistieron a la reunión, en el Palais D'Orsay, en el "dossier" se había incluido un texto titulado "Alain Poher", lo que es y de dónde procede".

El contenido de este texto ha sido hecho público esta mañana por el diario "Combat" y contiene duras frases de menosprecio de crítica e injuriosa a la persona de Alain Poher y a sus intervenciones en el Consejo de Europa y a su programa político.

POHER LLAMA "AL ORDEN" A LA O. R. T. F.

PARIS, 15 (EFE).—"El presidente interino de la República francesa, Alain Poher ,concede plena confianza a la Comisión nacional de Control para hacer respetar por el oficio de radio y televisión francesa (O.R.T.F.), desde la apertura de la campaña electoral, los principios de igualdad de tratamiento entre los candidatos", es el texto de un comunicado de la Presidencia de la República francesa hecho público esta mañana.

El comunicado subraya que "desde hace varios días, la O.R.T.F. ha cesado de observar en sus emisiones informativas la objetividad y la imparcialidad que su estatuto le impone al respecto".

Continúa la búsqueda de los restos del avión siniestrado

Al parecer, están a 150 metros bajo agua

JEREZ DE LA FRONTERA, 15. (PYRESA).—Procedente de Almería, por vía aérea, ha llegado al aeródromo de La Parra el cadáver del capitán de corbeta señor Navarro Antón, el cual fue trasladado acto seguido a San Fernando, donde residía. En dicha localidad recibirá sepultura a las diez de la mañana del viernes.

Sobre los demás miembros del aparato siniestrado aún no se tienen noticias de su rescate. Han perecido en el accidente el teniente coronel don Francisco Garret Rueda, el comandante don Ramón Utrilla Azmoategui y los brigadas don Antonio Palacios, don Lucio Barreiros y don Luis Bermejo. Este último ha sido trasladado, por vía aérea, desde Almería a Málaga, su tierra natal, donde recibirá sepultura.

Noticias que no hemos podido confirmar, indican que el aparato siniestrado ha sido localizado a unos 150 metros de profundidad a milla y media de la costa en cabo de Gata. Para llegar a los restos del aparato, donde se supone están los cuerpos de los aviadores, se necesitará la colaboración de fuerzas de la Marina, que a tal efecto ya se encuentran en camino hacia el lugar de la catástrofe.

Los cinco cadáveres que aún quedan por rescatar son los correspondientes al teniente coronel del Ejército del Aire, don Federico Garret Rueda, comandante piloto, don Ramón Utrilla Azmoategui; teniente de navío, don José Aquez Gómez de Pablo; subteniente mecánico, señor Palacios, y brigada armero, señor Barreiros.

Con motivo de este accidente llegaron hoy a esta ciudad el general jefe de la región aérea del Estrecho, señor Salas Larrazábal, quien emprendió viaje de regreso esta tarde, y el general jefe del Estado Mayor Táctico de Aviación, don Ramiro Pascual.

Los gobernadores civil y militar, el comandante militar de Marina, el comandante aéreo y otras autoridades, siguen desde el primer momento el desarrollo de los trabajos que se realizan para el rescate de los cinco cadáveres que aún faltan por recuperar.

LOS TOROS

El público protestó el ganad en la sexta de San Isidr

HUBO OREJA PARA GABRIEL DE LA CASA, QUE CONFIRMABA LA ALTERNATIVA

DOS OREJAS Y RABO CORTO MANOLO CORTES EN ZARAGOZA, DONDE TAMBIEN TRIUNFARON DIEGO PUERTA Y PACO CAMINO

EL CORDOBES, PALOMO LINARES Y LEAL CORTARON TROFEOS EN PEÑARANDA DE BRACAMONTE

MADRID, 15. (Del cronista taurino de "Pyresa", JOSE ANTONIO MEDRANO). **Como se presumía, el encierro de hoy, anunciado a nombre de don José Luis Osborne, pero compuesto de dos toros —el cuarto y el quinto— de este hierro— y cuatro del de los hermanos Osborne Domecq, no ha merecido el beneplácito del público —numerosísimo, hasta acercarse al lleno—, cuyas protestas llegaron al estruendo durante toda la lidia del segundo, parte de la del quinto —renco además— y la salida al ruedo del sexto, sin que en ningún caso la presidencia se diera por aludida. El terciadísimo conjunto, sin trapío para Madrid, acusó, por otra parte, muy poca raza, con sólo un toro, el sexto, por cierto el más pequeño y el más bonito, de embestidas alegres y pujantes, siguiéndole en méritos, pero de lejos, el primero, igualándose los otros cuatro en un ir continuo y soso, a lo "robot", inocente, bobo y deslucidor. Parecían toritos mecánicos, sin "alma", sin clase, sin instinto siquiera, que embestían porque les habían dado cuerda.**

Yéndose de lejos, para dormirse en el peto o, a lo sumo, topar sin fuerza alguna, el primero cumplió en una vara y otra de las de indulto, y con iguales castigo y blandura pasó el segundo; en la línea de los dos encuentros, el tercero se soltó mal y pronto en ambas ocasiones y en la misma línea de recargar un poco y marcharse, sumó una entrada más, el cuarto; volviendo al dos, el quinto, cumplió casi bien y, por último, el sexto, aunque con ciertas desigualdades, como la de huír tras derribar, tuvo detalles de bravura en las tres citas del mínimo reglamentario.

Agapito García "Serranito" y José Manuel "Tinín", se repartieron, a partes iguales, los toritos "robot" y aunque los dos toreros derrocharon voluntad y expusieron lo necesario, la verdad es que, por no echarle temperamento, sentimiento a su labor, las cuatro faenas resultaron frías, mecánicas, desangeladas, faltándolas de intensidad lo que las sobró de cantidad. Muchos, muchos, muchos muletazos monótonos, iguales, sin posibilidad de emoción ni de divertimiento, aunque "Serranito" dejara entrever su finura y "Tinín" buscara pases variados. Desafortunados con las espadas —los toretes debían tener sólo huesos—, "Serranito" mató al segundo, de dos pinchazos y una estocada baja y delantera, a todo andarín, y al cuarto, de tres pinchazos, casi media y un descabello; y "Tinín", de dos pinchazos y una entera, al tercero y de otros dos pinchazos y más de media, al quinto.

El confirmante de turno —y llevamos tres—, Gabriel de la Casa, se vió favorecido por un primer toro docilísimo, con el sólo defecto de acortarse según avanzaba la dilatada faena, y por el ya comentado sexto, el único, cuya alegría y pujanza, puso cierta emoción en la larga sosería de la tarde. Gabriel de la Casa, torerito hábil, placeado y con recursos varios, y no todos puros, estuvo poco vibrante con el primero, al que pasó de faena y mató de seis pinchazos malos y un descabello; y toreó fácilmente, al sexto, corriéndole bien la mano en muletazos de todas clases, los primeros andándole de rodillas hasta los medios. Gabriel de la Casa, torerito con valor, sitio y vista, tras matar de un pinchazo y media malísima, baja y tendenciosa, se vió obsequiado con la segunda oreja de la tarde.

Y decimos segunda, porque la primera —otro obsequio— fue a parar a las manos del rejoneador portugués don José Manuel Lupi, buen jinete y limpio y puro en los embroques, pero algo fallón al clavar.

Pesos: 482, 519, 514, 490, 508 y 487.

EN ZARAGOZA

ZARAGOZA, 15. (PYRESA).—Primera corrida de feria de primavera. Buena entrada. Tiempo espléndido. Asistieron las majas internacionales. Toros de don Alfonso Sánchez Fabres, de Salamanca, bravos excepto el quinto que mansurroneó.

Diego Puerta, en su primero, fue ovacionado al veroniquear en un quite por chicuelinas. Realiza una de sus peculiares faenas de muleta con redondos que se ovacionan al compás de la música y sigue con dos series de naturales que igualmente fueron jaleadas. Una estocada que basta. Una oreja, vuelta y saludos. En su segundo, aplaudido con el capote. Liga una faena valiente a base de derechazos y redondos que se ovacionan. Un pinchazo, media estocada y descabello, ovación y saludos desde el tercio.

Paco Camino fija a su primero con suaves verónicas. Con la muleta, faena artística y templada sobre ambas manos que fue ovacionada, en especial una serie de redondos rematados con el de pecho. Estocada y descabello al segundo intento. Una oreja, vuelta y saludos. En su segundo, el manso, se limita a igualar para cinco pinchazos, media estocada y descabello. Pitos.

Manolo Cortés, en su primero, fue ovacionado al veroniquear y en quites por chicuelinas. En el centro del ruedo realiza una gran faena de muleta en la que sobresalen varios redondos y una larga serie de naturales entre ovaciones y música. Se adorna con pases vistosos que también son jaleados para una gran estocada. Dos orejas y rabo, vuelta y saludos. En el que cerró plaza, faena valiente destacando varios pases en redondo. Una entera y dos descabellos. Ovación y saludos.

MUCHAS OREJAS EN PEÑARANDA

PEÑARANDA DE BRACAMONTE (Salamanca), 15. (CIFRA). — Lleno completo y tiempo excelente. Ganado de Atanasio Fernández, de Salamanca, de bonita lámina, bravo y noble.

Alfredo Leal, mejicano, es aplaudido con la capa. Con la muleta torea con temple y mando. Una estocada. (Ovación, dos orejas, petición de rabo, vuelta y saludos. El toro es aplaudido en el arrastre.) En su segundo se luce en verónicas. Faena con pases de todas las marcas y mata de una gran estocada. (Ovación, dos orejas y rabo. Gran ovación y salida a los medios.)

Manuel Benítez "El Cordobés" lancea muy bien a su primero. Con la muleta, pases en redondos y de pecho. Más faena variada con pases en cadena y termina con un desplante de rodillas. Media estocada. (Ovación, dos orejas, rabo y vuelta al ruedo. El toro es aplaudido en el arrastre.) En su segundo es aplaudido al torear de capa. Faena inteligente. Pases y desplantes. Pinchazo y estocada. (Ovación, dos orejas, rabo, vuelta al ruedo y saludos.)

Sebastián Palomo "Linares", en su primero torea a la verónica; es aplaudido. Faena variada. Desplantes de rodillas. Una estocada. (Ovación, orejas y vuelta al ruedo.) En el ú se luce con la capa y es aplau Faena con pases de rodillas y otro temple y mando. Mata de una es da. (Ovación, dos orejas y rabo.)

Al final los tres diestros dan vueltas al ruedo entre las ovac del público y a hombros salen a la plaza.

EN JAEN

JAEN, 15. (PYRESA). — Re entrada y buen tiempo. Siete ejem res de la vacada de don José Luis tín Berrocal, antes Concha y Sierr buena presentación y que dieron rente juego.

Victoriano Valencia, en su prim estuvo poco confiado, matando de pinchazos y una entera. (Pitos.) segundo, extraordinaria faena, va y artística. Estocada que basta, orejas.)

Juan Tirado, que reaparecía, primero estuvo mal con el acero cuchó los tres avisos. En el otro, faena que malogra de nuevo con pada. (Dos avisos.)

Antonio Barea, en su primero, tarioso y valiente. Estocada hast bola. (Petición de oreja.) En el ú faena corta, para una entera, oreja.)

El rejoneador conde de San R estuvo muy lucido colocando bu rejoncillos y banderillas. Mató de mer rejón de muerte y dio la vuel ruedo.

CORRIDA MIXTA EN DAIMI

DAIMIEL (Ciudad Real), 15. RESA). — Inauguración de temp da. Corrida mixta. Media entrada lidiaron cuatro toros de don An Garde, de Andújar, que fueron bue aplaudiéndose al último en el arra y dos novillos de Víctor y Marín Fernán Caballero, que dieron buen go.

Joselillo de Colombia, en su prim se luce con la capa. Mata de tres chazos y estocada. (Ovación.) A s gundo hizo una faena muy variada comenzó con pases en el estribo guió por alto y en redondo, para pinchazo y estocada .(Dos orejas.)

José Ruiz "Calatraveño", ovacio con la capa en su primero, realiza faena aceptable con la derecha. de estocada casi entera y descabell la primera. (Dos orejas.) En el q bien con la capa y muleta. Mató de pinchazo, estocada y descabello. orejas y rabo. Ante los insistentes sos saca a saludar a sus compañe

El novillero León del Campo se con la capa en su primer novillo. pués realizó una faena muy compl torera, matando de estocada sin p lla .(Dos orejas y rabo.) En el que rra plaza, que llega incierto a la leta, lo toreó con mucho valor y lo tó de un pinchazo y media sin pun (Ovación y vuelta al ruedo a hom saliendo así de la plaza en unión "Calatraveño").

Joselillo de Colombia fue despe con una ovación.

SUSPENDIDA LA DE OVIED

OVIEDO, 15. (PYRESA). — C consecuencia de la lluvia y el int frío, ha tenido que ser suspendida corrida de toros de la Ascensión, es una de las dos que se celebra año en la capital asturiana. En el mento de ser suspendida la corr había en la plaza unas ochocientas sonas. "Paquirri", Angel Teruel y guel Márquez componían la terna matadores que no llegaron a pisa ruedo.

TROFEOS TAURINOS

BARCELONA, 15. (PYRESA). "Solidaridad Nacional" ha convoc sus "IV placas de plata" para premi las más destacadas actuaciones de temporada taurina en Barcelona.

El empresario de la plaza, señor lañá, ofrece un capote de paseo, de jo, para premiar la faena más arti ca realizada durante el año.

LA "OREJA DE ORO", A DIEGO PUERTA

El ministro de Información y Turismo, don Manuel Fraga Iribarne, estrecha la mano del diestro Diego Puerta, tras haberle hecho entrega del trofeo «Oreja de oro» que anualmente concede la cadena de Radio Nacional de España. El acto tuvo lugar a los postres de la cena ofrecida a este fin en un típico restaurante madrileño. — (Foto EUROPA PRESS)

COMERCIANTES

NUESTRA PUBLICIDAD RECORDARA A VUESTRA NUMEROSA CLIENTELA VUESTRO ESTABLECIMIENTO EN EL MOMENTO OPORTUNO DE SUS COMPRAS. ELLO OS INTERESA ANUNCIAROS ASIDUAMENTE EN ESTE DIARIO

CONSULTE A SU AGENCIA DE PUBLICIDAD O EN LA ADMINISTRACION DE ESTE DIARIO

Resultó entretenida la corrida de rejoneadores

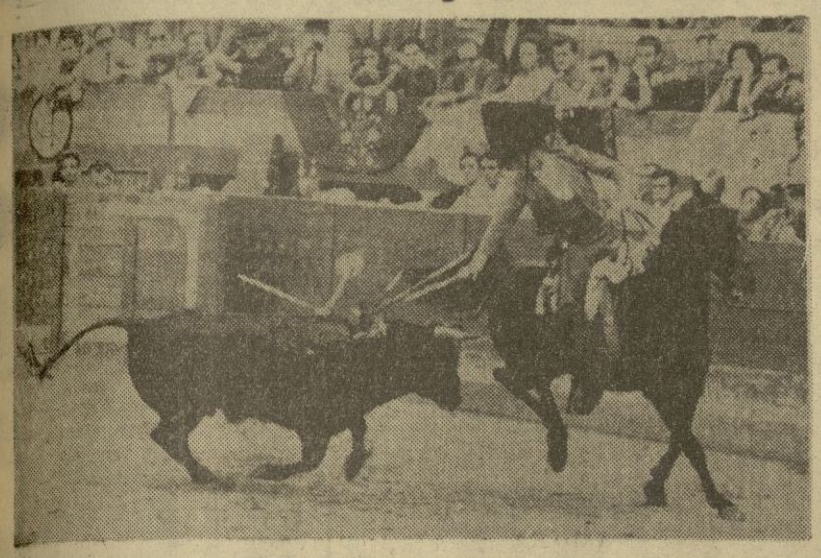

Antonio Ignacio Vargas obtuvo el trofeo «Clavel de plata», instituido por el Centro de Iniciativas y Turismo, en la corrida de rejoneadores celebrada ayer. Este es un momento de su actuación. — (F. FERRER)

ANTONIO IGNACIO VARGAS (QUE CONSIGUIO EL "CLAVEL DE PLATA") Y GASPAR DE LOS REYES CORTARON OREJA

×

LANDETE, LOLITA MUÑOZ Y MORENO SILVA DIERON LA VUELTA AL RUEDO

×

MUY BUENOS LOS NOVILLOS Y MUY POCO PUBLICO

Pues ni la novedad de la corrida de rejoneadores, ni la seguridad del buen tiempo, ni el anuncio hecho por la empresa del sorteo de abonos para las corridas del Corpus, arrastraron al público al festejo de ayer en nuestra plaza. No se llegó ni al cuarto de plaza.

Una lástima, para todos aquellos que no acudieron a los tendidos. Porque la corrida de rejoneadores resultó, como se esperaba, entretenida. Y en muchas ocasiones, muy emocionante. La emoción la pusieron los novillos de Moreno Santamaría, que tenían la casi desconocida cualidad de tener "sus" carnes. En el espectáculo de los rejoneadores no es preciso presentar ganado regordío, que aparente tener más cuajo del que soportan sus años y su esqueleto. Los novillos de ayer tarde, precisamente por eso, dieron muchos sustos a los rejoneadores y nos ofrecieron la olvidada escena de morir con la boca cerrada.

Los caballistas supieron también de la emoción de unos novillos bravos que, salvo el tercero, que resultó quedado en el segundo tercio, salían disparados tras el caballo. De ahí los sustos. De ahí los atropellos, los puntazos a cinco o seis caballos y ese grito, a veces incontenido, en el público que veía que en cada encuentro podía producirse el cornalón.

El primer novillo de la tarde saltó limpiamente al callejón. Ferrer lo fotografió durante su paseo entre barreras.

LOS REJONEADORES

Los rejoneadores lucharon de principio a fin por lograr el mayor éxito. Expusieron mucho, nunca titubearon en repetir los encuentros con el toro y esto gustó al público, sin duda. Como gustó al público la continua presentación de formidables monturas hasta un total de diecinueve caballos, todos ellos demostrando una superior doma, la alta escuela de sus propietarios.

Juan Manuel Landete estuvo muy valiente tanto con los rejoncillos, como con las banderillas, de las que puso un buen par por el lado contrario, y al intentar otro fue alcanzado por el burel. Clavó dos rejones de muerte; pie a tierra, acabó con el novillo con soltura y rapidez. La labor de Juan Manuel Landete fue premiada por el público solicitándole la vuelta al ruedo, que dio entre aplausos, pues comprendió las dificultades del animal, querencioso.

Antonio Ignacio Vargas dio sensación de estar muy hecho como caballista y cuidó de manera especialísima a su enemigo al que supo encelar con sus jacas. Antonio Ignacio Vargas citó de frente y quebró al encuentro con una perfección extraordinaria. También clavó la rosa de ocho centímetros y dos rejones de muerte le bastaron para deshacerse del animal. Se le concedió una oreja, con merecimiento.

LA REJONEADORA

La gentil Lolita Muñoz es también una muy buena amazona. De salida jugó con el novillo y la garrocha en una prueba de excelente monta. Luego, con los rejoncillos, supo ponerlos en su sitio, con destreza y gallardía, dejando constancia de su valor. El novillo se quedó y de nada valieron el arrojo de la rejoneadora brasileña y su persistente tarea. El sobresaliente consumó la muerte del astado después de que la amazona clavara rejones de muerte. El público le pidió la vuelta al ruedo que ella dio mostrando en un pie las consecuencias de un golpe del novillo en su pierna derecha.

Gaspar de los Reyes es otro excelente caballista que supo ganarse la simpatía del público, sobre todo después de un tremendo y aparatoso encuentro que concluyó con caballo y caballero en tierra. Por fortuna, sin más consecuencias que un golpe al rejoneador en la pierna derecha, pero leve. Estuvo muy bien clavando muy en su sitio la variada y multicolor gama de rejoncillos y banderillas, incluso una de las cortas. Mostró su valor al insistir con el rejón de muerte inmediatamente después de la cogida y con el mismo caballo. El acero fue fulminante y el público pidió la segunda oreja, después de concedérsele la primera.

Es muy joven Joaquín Moreno Silva, pero está muy en su sitio durante su faena. Con un solo caballo realizó toda su labor que el público aplaudió con insistencia. Puso dos rejoncillos, un par de banderillas largas y otro de las cortas y clavó dos rejones de muerte. Moreno Silva, tal vez cuando esté más placeado lo resuelva, no clava fuerte y caen los palitroques. Después de intervenir el sobresaliente, dio la vuelta al ruedo.

EL "CLAVEL DE PLATA"

Al terminar el festejo, el presidente del Centro de Iniciativas y Turismo, don Emilio Jimeno Rascón, hizo entrega del "clavel de plata", premio instituido por dicha entidad, al rejoneador Antonio Ignacio Vargas. Este invitó a sus compañeros a saludar y juntos, los cinco, dieron la vuelta al ruedo entre aplausos de la complacida concurrencia.—K.

Curro Vázquez puso el "no hay billetes" en Vista Alegre

×

VOLVIO A DEMOSTRAR QUE EN EL HAY UN TORERO

×

GRAVE COGIDA DE BECA BELMONTE EN SANTO DOMINGO DE LA CALZADA

×

JULIAN GARCIA FUE COGIDO EN BARCELONA: PRONOSTICO RESERVADO

MADRID, 15 (Crónica de "Pyresa", por RICARDO DIAZ-MANRESA).—**Con esperanza, curiosidad y ganas ha ido la gente esta tarde a Vista Alegre a ver a Curro Vázquez, hasta tal punto que se ha colocado el cartel de "No hay billetes", tan difícil de colocar últimamente por la crisis taurina y, especialmente, en la "chata", plaza poco propicia a llenarse. Lo que demuestra —y creo que bien claro— que la crisis cae fulminada en cuanto aparecen toreros de verdad. Y Curro Vázquez ha demostrado que lo es y presiento que lo será, si responde satisfactoriamente a la prueba de las cornadas. No escribo esto pensando en lo que he visto esta tarde, sino repasando sus cuatro actuaciones consecutivas en Vista Alegre. Curro Vázquez —tampoco hay que olvidarlo— toreaba esta tarde su quinta novillada con picadores y la afición, porque cada día van a verle mayor número de aficionados, ha salido convencida de que ha encontrado un torero. Un torero que cada tarde se muestra más enterado, más seguro, más suelto y más artista. Y que templa de una forma de la que muy pocos toreros —incluidos todos los espadas con alternativa— pueden presumir .Insisto en que torea con el capote mejor que con la muleta, aunque hoy no haya estado con él a la altura de otras tardes, aún estando bien, y que con la muleta en la izquierda se agiganta hasta alturas muy estimables. Tampoco lo que hace es por casualidad porque lo he visto ya en ocho novillos y a todos, excepto a uno, ha toreado con temple, arte, gracia y valoor. Ha corregido hoy su defecto de torear muy distanciadamente y de perfil y de abusar del pico. Con la espada sigue muy flojo. Entra con ganas, sí, pero dejando muerta la mano izquierda. Si le digo esto es porque creo que es un torero con muchas posibilidades, al que hay que exigirle desde el principio para que no vaya tomando defectos, muy difíciles de corregir después. Le dieron las dos orejas de su primero y oyó un aviso en el otro, y dio —no obstante— la vuelta al ruedo. Premios excesivos en sana justicia, pero tolerables premiando el buen toreo.**

Lo malo de la novillada ha sido el encierro de los herederos de don Julio Garrido, que se dejaron torear muy bien —desde luego—, pero de indecorosa presentación y menos fuerza. Hubo tres auténticos becerros, lidiados al principio, y tres novillos de más respeto, merced a sus cabezas, un tanto serias. Sería una lástima que ahora que Vázquez va hacia arriba empezaran a cuidarlo excesivamente. Los novillos no se entendieron muy bien con los caballos, pero entraron con alegría a la muleta. Los cinco primeros, que se cayeron, pelearon con los caballos una sola vez y cuatro el sexto, con poca codicia.

De auténtica mala suerte puede calificarse la tarde del debutante Paco Romero. Tuvo la desgracia que le tocara el primer "bebé". Se nos mostró algo retorcido y efectista, pero no se le debe juzgar porque, aunque el novillo embestía bien, no se podía intentar nada serio y, menos, tener en cuenta lo que hubiera intentado. Romero —pesado con muleta y breve con la espada— dio la vuelta al ruedo. Su otro novillo se partió el pitón izquierdo al derrotar contra un burladero y la gente pasó toda la lidia protestando. Intentó torearlo, entre la repulsa del público, —bastante agrio en esos momentos—, para justificarse, pero nadie se lo agradeció. Ha sido, pues, una tarde en blanco.

A Antonio Porras, que es torero entre carcajadas y gritos de angustia, hay que empezar a exigirle porque repite uno y otro día, como si fuera un gran triunfador. Sigue tan valiente como desnudo de técnica. Y, en muchas ocasiones, recuerda más a un payaso que a un torero. Se pasa la tarde entre cogidas, revolcones y achuchones, que hacen reir repetidamente, pero que le pueden costar una cornada muy seria cualquier día.

Su obsesión es pararse, pararse continuamente, venga o no a cuento. Con el capote es absolutamente nulo y con la espada entra a matar como el que se tira a un precipicio, pero sin estarse quieto. Es torero que, por mucho que aprenda ,será siempre de "trágala", de los que angustian por el valor pero nunca emocionan por la belleza de su toreo. Le dieron una oreja, muy benévolamente, en su primero y escuchó un aviso en el último, en el que dio toda una lección de lo que no debe hacerse con la espada.

Al final, Curro Vázquez salió a hombros. Porras se subió encima de unos muchachos de la organización del Pipo, y, tras unas vueltas, se tuvo que bajar y salió de la plaza a pie.

Lo dicho: en cuanto aparecen toreros de verdad, se acaba la crisis.

GRAVE COGIDA DE BECA BELMONTE

SANTO DOMINGO DE LA CALZADA (Logroño), 15 (CIFRA). — Seis novillos de Pedro Gandarias, mansos.

Gregorio Lalanda, una oreja en su primero, y dos orejas en su segundo.

Rafael Beca Belmonte, vuelta al ruedo en su primero, siendo cogido al lancear con la capa en el segundo. Continuó la lidia Gregorio Lalanda consiguiendo las dos orejas.

Manuel Ramos "Miguelete", vuelta al ruedo en su primero y pitos en el que cerró plaza.

Parte facultativo de Beca Belmonte: el diestro Rafael Beca Belmonte resultó

BECA BELMONTE

cogido en el quinto de la tarde, siendo retirado de la plaza con una fuerte hemorragia, por lo que, tras serle hecha una transfusión en el mismo Santo Domingo de la Calzada, fue después trasladado a la clínica de la Santa Cruz de Logroño, donde ha sido facilitado el siguiente parte:

"Herida en piel, tejido aponeurosis, músculo sartorio, rotura músculos que interesan rama del pubis, gran hemorragia por lesión de la femoral profunda en la cara anterior interna del muslo izquierdo con trayectoria hacia arriba de doce o quince centímetros. Pronóstico grave".

COGIDA DE JULIAN GARCIA

BARCELONA, 15 (PYRESA). — Plaza Monumental. Buen tiempo y menos de media entrada. Novillos de los hermanos Sánchez Cobaleda, de Salamanca, que cumplieron con los caballos y llegaron con corta embestida al último tercio.

Julián García, que actuaba por primera vez en esta plaza, faena vulgar al que abrió plaza, que entró distraído y soso a la muleta. Mató de estocada y dio la vuelta. En el cuarto, faena efectivista y "eléctrica", que se aplaudió. Mató de dos pinchazos y estocada, solicitándose la oreja mientras el torero era conducido a la enfermería, dividiéndose seguidamente las opiniones, sin permitir que la cuadrilla diera la vuelta al ruedo.

Joselito Tarjuelo, también nuevo en esta plaza, estuvo voluntarioso en el primero ,porfiando para conseguir algunos pases de buen estilo. Mató de dos pinchazos y estocada honda, dando la vuelta con algunos votos en contra. En el quinto, que le llegó con fuerte embestida y se colaba por el derecho, estuvo el debutante, torero y artista, logrando tandas de pases que se jalearon, especialmente con la izquierda. Mató de una buena estocada y se le concedió una oreja, dando dos vueltas al redondel.

Rafael Torres no pudo centrarse con su primero, limitándose a defenderse, bailando en la cara del animal. Mató de varios pinchazos y otros tantos intentos de descabello, escuchando un aviso y algunos pitos. No consiguió mejorar su actuación en el último ,mostrándose atropellado y sin sitio. Mató de estocada contraria y se retiró en silencio.

Julián García fue asistido de un puntazo en el muslo derecho de pronóstico reservado.

NOVILLERO HERIDO

ABRUCENA (Almería) 15. (CIFRA) — Durante un festival taurino celebrado hoy en esta localidad, resultó herido con el estoque el novillero Francisco García Ruiz, que actuaba de sobresaliente, durante la lidia del segundo astado

Se le apreció herida inciso-punzante en la cara interna tercio medio del muslo izquierdo, de unos cinco centímetros de profundidad, que interesa planos superficiales y muscular, con rotura de una arteria de mediano calibre de la región, intensa hemorragia y schock traumático, de pronóstico menos grave Después de recibir asistencia fue trasladado a Almería.

EN SEVILLA

SEVILLA, 15 (PYRESA) — Media entrada en La Maestranza. Seis novillos de Soto de la Fuente, bien presentados y maneiables excepto los dos últimos que ofrecieron dificultades

El Hencho hizo dos faenas valentonas en las que brillaron algunos pases de calidad. Mató al primero de estocada. Ovación y vuelta. Al segundo lo despachó de pinchazo y estocada. Palmas

David Moreno hizo un toreo pinturero y espectacular pisando terreno comprometido. Mató al primero de cuatro pinchazos, estocada y tres descabellos Ovación y vuelta Al quinto lo eliminó de cuatro pinchazos y descabello. Palmas

José Luis Parada veroniqueó bien a su lote, al que luego haría dos faenas aseadas con ambas manos Cuatro pinchazos, estocada y descabello al primero Ovación y vuelta. En el que cerró plaza tres pinchazos y descabello, Ovación y vuelta.

EN BILBAO

BILBAO, 15 (PYRESA) — Seis novillos de Javier Solís, de Hervás (Cáceres) de buena presencia y que dieron buen juego. Media entrada y buen tiempo

Herrerita, oreja y oreja

El Regio vuelta en sus dos novillos.

Cano, aplaudió en su primero. Resultó volteado en su segundo, pasando a la enfermería, despachando al bicho con brevedad Herrerita En la enfermería fue asistido de contusiones generalizadas de pronóstico leve, salvo complicaciones.

EN TUDELA

TUDELA 15 (PYRESA) — Novillos de Mariano García de Lora, de Madrid, que dieron buen juego.

José Manuel Pinto, una oreja en cada uno de sus novillos

Antonio Rodríguez "Tolín" ovación en el primero y dos orejas en el segundo, que le fueron entregadas en la enfermería por haber recibido un varetazo de pronóstico reservado al entrar a matar.

Raúl Aranda, una oreja en cada uno de su lote

EN VALENCIA DE ALCANTARA

VALENCIA DE ALCANTARA (Cáceres) 15. (CIFRA). — Novillos de don Ignacio García Torres, bravos y bien presentados que dieron buen juego, a excepción del tercero

Curro Claro, ovación una oreja y vuelta en su primero. En su segundo, silencio

Gabriel Puerta aplausos en uno y silencio en el otro.

EN CELLA

CELLA (Teruel), 15. (PYRESA) — Novillos de don Agustín Sánchez Ortega, de Toledo. Media entrada y tiempo espléndido

Curri de Camas, dos orejas y dos orejas Salió a hombros

Ramón Reyes, de Venezuela, dos orejas y vuelta

Blas Romero "El Platanito", dos orejas y ovación.

FESTIVAL TAURINO EN MUNEDA

ALBACETE, 15 (PYRESA). — Novillos de don Manuel Frías Sevillano, de Villamanrique (Ciudad Real), que dieron buen juego

José Gómez "Cabañero" ovación.

Pepe Osuna, ovación.

Y los novilleros Eusebio de la Cruz, dos orejas y rabo, y Manuel Morales, dos orejas, rabo y pata

Los dos últimos fueron sacados a hombros

Plaza de Toros de Granada

ABONOS PARA LAS CORRIDAS DE TOROS DEL CORPUS

TODOS LOS DIAS LABORABLES PROSIGUE LA VENTA DE ABONOS PARA LAS CINCO EXTRAORDINARIAS CORRIDAS DE TOROS DEL PROXIMO CORPUS. — LA FORMALIZACION DE ABONOS QUEDARA CERRADA DEFINITIVAMENTE EL PROXIMO DIA 24 DEL ACTUAL.

TAQUILLA OFICIAL:
TODOS LOS DIAS LABORABLES, DE 6,30 TARDE A 9 NOCHE

DIEZ NOTICIAS DE COLOR

Gamberrismo controlado

MADRID, 15. (PYRESA).—Por la dotación de un coche radio-patrulla y de un "jeep" de la Policía Armada, en la noche del día 13 fueron detenidos diez jóvenes, de edades comprendidas entre los 13 y los 17 años, que en la colonia de los Angeles, con palos y cadenas, tenían atemorizado al vecindario y cometían actos de gamberrismo. Fueron presentados en la Comisaría de Usera, pasando a disposición del Tribunal de Menores los de edades hasta 16 años y los restantes a disposición de la Jefatura Superior de Policía.

Nuevo sello

MADRID, 15. (CIFRA).—Un sello conmemorativo del tercer centenario de la ofrenda del antiguo reino de Galicia a Jesús Sacramentado, con valor nominal de una peseta cincuenta céntimos, se pondrá en circulación el próximo día 4 de junio, según comunica el Servicio de Información de la Fábrica Nacional de Moneda y Timbre.

Se conmemora con este sello el compromiso del antiguo reino de Galicia con su ofrenda a Jesús Sacramentado, efectuado en la iglesia de Santa María (hoy catedral) de Lugo, el día 4 de junio de 1669. El sello reproduce el pingante, en forma de capitel, existente en la fachada norte de la mencionada catedral, con la representación de la cena eucarística.

Igualmente informa la Fábrica Nacional de Moneda y Timbre que la fecha de venta y circulación de la serie conmemorativa de la fundación de San Diego, en California, será la del 16 de julio próximo y no la del 26 del mismo mes, como apareció en la orden que autorizaba tal emisión.

Perdieron los lechales

BILBAO, 15. (PYRESA).—Dos corderos lechales han sido objeto de una apuesta dentro del campeonato de mus que se celebra en el teatro Arriaga de esta capital, y que ha reunido a 2.300 participantes. La pareja de Zarátamo se enfrentó a la de Portugalete. Testigos de la partida fueron los dos corderos lechales en litigio. Vencieron los de Zarátamo, pero quedaron de acuerdo en que juntos asarían y merendarían a los dos lechales.

Legítima defensa

ALBACETE, 15. (PYRESA).—Un cerdo, cuando iba a ser pesado para sacrificarlo en una carnicería del pueblo de Altoz, atacó a Victoria Serrano Díaz en el momento en que ésta se disponía a colocar el gancho de la romana en la cuerda con que estaba atado el animal.

La mujer resultó con mordeduras en la mano izquierda, uno de cuyos dedos resultó gravemente desgarrado, por lo que tuvo que ser trasladada a la capital para su intervención quirúrgica.

¡De buena se libraron!

NUEVA YORK, 15.— (EFE).—Diciendo ser inspectores de la compañía del gas, dos hombres se presentaron en casa de los señores Butcher, en Los Angeles (California), para leer el contador.

Pero, una vez dentro de la casa los dos hombres pidieron a la señora Ida Butcher que les entregara todo el dinero que tuviera.

Ida comenzó a lanzar gritos y los dos ladrones se dieron a la fuga sin llevarse un solo centavo.

"Tuvieron suerte de que mi marido no estuviera en casa", comentó luego la señora Butcher, después de habérsele pasado el susto.

La señora Butcher tiene noventa y tres años. Su marido, cien.

La cabra ganó por K.O.

ALBACETE, 15. (PYRESA).—En el pueblo de Alatoz se ha dado el caso curioso de que una cabra, de las llamadas "palomas", que están provistas de una cornamenta muy desarrollada, ha matado a topazos a una zorra que penetró hambrienta en el corral de Manuel Gómez Piquetas. Ocurrió el hecho en la noche del pasado lunes, y a la mañana siguiente, cuando el dueño de la caba advirtió que tenía toda la cabeza ensangrentada, buscó por el corral y halló mal herida a la zorra escondida en una pocilga. La sacó a la calle y en presencia de numerosos vecinos le azuzó perros de caza que se limitaron simplemente a ladrar ante la defensa de la zorra. Entonces sacó a la cabra que al ver a la alimaña se lanzó nuevamente contra ella y la remató de tremendos topazos.

"Ovni" por Tarragona

TARRAGONA, 15. (PYRESA).—Por espacio de cinco minutos ha sido visto sobre la localidad de Constantín, situada a unos cuatro kilómetros de esta capital, un extraño objeto volador de gran brillo, y que, en su parte central, arrojaba una luz de color amarillo.

El "Ovni" fue divisado al mediodía, en el momento en que despegaba del aeródromo de Reus un "Boeing", cuyos pasajeros también pudieron observar el extraño objeto.

Se estuvo a punto de que del mismo aeródromo partiese una avioneta para intentar la identificación del objeto volador; pero no hubo materialmente tiempo de efectuar el reconocimiento porque el "Ovni" desapareció rápidamente.

Controladísimo

CABO KENNEDY, 15. (EFE-UPI).—Existen 3.858 controles por medio de los cuales se puede estar al tanto de la marcha del cohete "Apolo" en su viaje hacia la Luna. Todos ellos indicarán el funcionamiento del gigantesco cohete cuyos datos serán retransmitidos a la Tierra durante el vuelo.

Los tres astronautas del "Apolo X" han sido declarados "listos para el vuelo" tras el último examen médico a que han sido sometidos en Cabo Kennedy, antes de su partida hacia la Luna.

Un portavoz de la NASA dijo que Thomas Stafford, John Young y Eugene Cernam "se encuentran perfectamente de salud y con excelente ánimo y han sido declarados "listos para el vuelo" por los médicos tras una mañana de minuciosos análisis".

Una cámara de TV en color, de poco más de cinco kilos de peso, será utilizada por los astronautas para sus emisiones desde el espacio.

Trillizos

LAS PALMAS (Gran Canaria), 15. (PYRESA).—Tres criaturas, con un peso total de 6'900 kilogramos, un varón y dos niñas, ha dado a luz en su sexto parto la señora doña María Ojeda Alemán, de 26 años de edad, esposa de don Francisco Perdomo León, siete años mayor que su mujer. El matrimonio tiene ya cinco hijos —tres varones y dos niñas—; el mayor, un varoncito, tiene seis años; la menor, una nena, sólo diecisiete meses de edad.

El prolífico y feliz padre de familia trabaja como chófer en una empresa constructora de Las Palmas, actuando ahora en el sur de Gran Canaria. A él y a su esposa "el tener tres niños de golpe" les ha impresionado, "pero estamos muy contentos y emocionados".

Doña María dio a luz en la clínica de la Seguridad Social de Las Palmas —esta es la sexta vez que nacen trillizos en dicho Centro sanitario desde su fundación en 1964— y tanto la madre como los recién nacidos (que están en incubadora, ya que se da la circunstancia de que son octomesinos) se encuentran perfectamente.

De los trillizos, el que más ha pesado ha sido el varoncito (2'600 kilogramos), las niñas dieron al nacer 1'800 y 2'500 kilogramos, respectivamente.

"Rana metereóloga"

NUEVA YORK, 15. (PYRESA).—Greg Von Bokarn, estudiante americano, de 17 años, acaba de inventar una "rana electrónica" con la cual detecta las ondas emitidas por las nubes de tipo tormentoso, lo que le permite predecir la llegada de las tormentas y tornados. Con su nuevo aparato este joven inventor ha conseguido adelantarse en las previsiones meteorológicas en tres horas a las previsiones hechas por los servicios meteorológicos oficiales del Estado de Minnesota.

PRIMERAS COMUNIONES EN EL COLEGIO DE ESCOLAPIOS

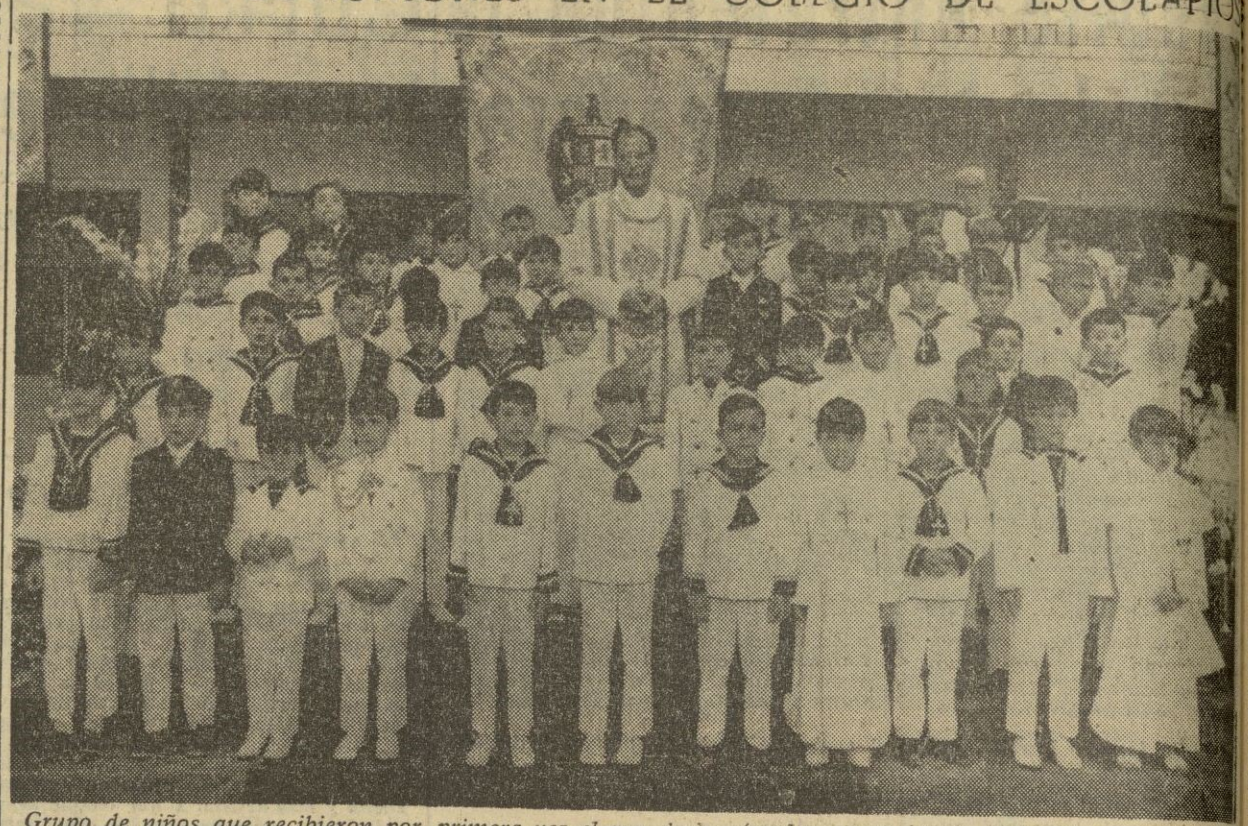

Grupo de niños que recibieron por primera vez el pan de los ángeles en la iglesia del Colegio de los PP. Escolapios. — (Foto FERRER)

MELILLA RINDIO HOMENAJE A LAS FUERZAS ARMADAS

PRESIDIERON EL ACTO EL SUBSECRETARIO DEL EJERCITO Y PILAR PRIMO DE RIVERA

LA CIUDAD MELILLENSE ENTREGO LA BANDERA DE COMBATE AL DESTRUCTOR "ALMIRANTE FERRANDIZ"

MELILLA, 15. (PYRESA). — El pueblo de Melilla ha rendido homenaje a las Fuerzas Armadas con motivo de la entrega de la bandera de combate donada por la ciudad al destructor de nuestra Marina de guerra "Almirante Ferrándiz", que con otras diez unidades de la Armada forman la división naval que desde hace dos días se encuentra atracada en el puerto del dique nordeste, en donde formaron fuerzas de la marinería de dichos buques y representaciones de todas las unidades de la guarnición.

Asistieron al acto, que resultó muy emocionante, el subsecretario del ministerio del Ejército, general don Carmelo Medrano; la delegada nacional de la Sección Femenina, Pilar Primo de Rivera; la hija del almirante Ferrándiz, doña María Luisa Ferrándiz, y las autoridades civiles y militares de la plaza. Las escolleras del puerto se hallaban festoneadas por millares de melillenses.

Actuó de madrina de la enseña la esposa del comandante general de Melilla, doña María del Sagrario Alonso de Nogueras, quien leyó unas cuartillas en las que dijo que con la donación de la bandera, Melilla había querido testimoniar su cariño y admiración por la Armada española y ella, a su vez, interpretar los mejores deseos de las mujeres melillenses, que tanto saben de renuncias, sacrificios y amor patrio. Terminó pidiendo a la dotación del "Almirante Ferrándiz" que enarbolara la enseña en el mástil de guerra, con el orgullo, el honor y la dignidad que la Patria exige. También hablaron el alcalde, señor Mir Berlanga, con frases de ofrecimiento y admiración a las Fuerzas Armadas, y el comandante del buque, capitán de fragata, señor De la Guardia, para agradecer la ofrenda y expresar el honor con que la recibían, asegurando que sería defendida, si preciso fuera, incluso con el sacrificio de sus vidas.

Después de la misa de campaña, la nueva enseña fue izada en el mástil del "Almirante Ferrándiz", cerrándose el acto con el desfile de las fuerzas que formaron en la parada.

Más tarde tuvo lugar en el fuerte de Cabrerizas Altas, acuartelamiento del Tercio Gran Capitán, primero de la Legión, el descubrimiento de dos lápidas, una de ellas por el general D. Carmelo Medrano, familiar al general Margallo, conmemorativa de la gloriosa muerte del que fue comandante general de Melilla, y presidente de su Junta de Arbitrios, don Juan García Margallo, acaecida en combate registrado a la entrada del recinto en la mañana del 28 de octubre de 1893, y la otra por el niño Fernando Primo de Rivera y Orio, hijo de don Miguel Primo de Rivera, conmemorativa de la concesión de la Cruz Laureada de San Fernando al entonces teniente de Infantería, don Miguel Primo de Rivera y Orbaneja, por su heroico comportamiento en la misma acción anterior.

El alcalde, señor Mir Berlanga, pronunció un discurso de ofrecimiento y exaltación de aquella gesta gloriosa y el general Medrano habló para agradecer el homenaje que se tributa al general Margallo y al que fue jefe del Gobierno, teniente general Primo de Rivera, expresando que la ciudad que honraba a sus héroes se honraba a sí misma.

Después, Pilar Primo de Rivera, tras unas frases de saludo a las autoridades civiles y militares, pronunció las siguientes palabras: "Muchas gracias, señor alcalde y Ayuntamiento de Melilla, por este acto en honor de mi padre en lo que que a él más le pudiera gustar: la conmemoración de un hecho en el que tuvo ocasión de demostrar su vocación y el ejercicio de las más sublimes virtudes militares. En este momento hubiera debido estar con nosotros mi sobrino Miguel, el único nieto varón por línea directa, pero al no poder venir por ocupaciones ineludibles, quiere estar representado por sus dos hijos mayores, que en un acto como el de hoy empezarán a abrir sus ojos a las glorias militares y a lo que supone el honroso servicio de la Patria. Yo, por mi parte y en nombre de mis hermanos desaparecidos, agradezco como se merece el descubrimiento de esta lápida y siento no poder demostrar como quisiera la expresión de lo que sentimos en estos momentos, que no es sólo agradecimiento, sino veneración y orgullo de lo que estamos viendo. ¡Arriba España!".

Por último, se hizo ofrenda de una corona de laurel ante el monumento a los caídos de la Legión y pronunció una alocución el coronel jefe de dicha unidad.

CUMPLIMIENTO PASCUAL EN LAS PALMAS

En el cuartel de Las Palmas, del 24 Tercio de la Guardia civil, se celebró el piadoso acto del cumplimiento pascual de dichas fuerzas, juntamente con las del Cuerpo de Policía Armada. Presidieron las autoridades y los jefes de ambos Cuerpos. También fueron impuestas condecoraciones diversas. Con motivo del cumplimiento pascual, recibieron a primera comunión los hijos menores de los miembros de la Guardia civil y Policía Armada acto al que asistieron igualmente los respectivos familiares. — (Foto FERRER)

AQUI, GRANADA

Espejo de la Ciudad

HOMENAJE AL EJERCITO DEL AIRE

LA OJE granadina ha programado nada menos que durante todo el mes de mayo una serie de actos que culminarán con la fiesta magna en obsequio de su Patrono, el rey San Fernando. Los actos ofrecen matiz diverso, y entre ellos figuró el que tuvo lugar ayer, en el aeródromo de Armilla, un fervoroso homenaje al Ejército del Aire, en el aniversario de la muerte del héroe de nuestra Cruzada de Liberación, Bermúdez de Castro. Ha sido organizado por el Círculo de la Organización Juvenil Española que lleva este nombre, uniéndose con entusiasmo también los antiguos miembros y fundadores de la Centuria. Esta es la síntesis de la noticia que publicamos con amplitud en otro lugar.

Nuestro comentario pretende ir un poco más allá de la información periodística, para detener nuestra atención en la presencia de un grupo muy numeroso de esos jóvenes de ayer, antiguos miembros de la Organización Juvenil Española y fundadores de la Centuria «Bermúdez de Castro». Este grupo estaba compuesto por hombres en plena madurez, dándose la emocional circunstancia de que en las filas de las nuevas juventudes formaban también sus hijos. He aquí una tradición formativa que se cumple como una herencia de amor y de fe en España. Los que hace veinte o veinticinco años aprendieron con ritmos y canciones a servirla, conocieron que este modo varonil y alegre de prestar el más alto servicio, es la forma más duradera y emocional. La Organización Juvenil Española es la escuela para los hombres del mañana, donde se aprende que la alegría en el deporte, en el arte, en la cultura, no está reñida con el acometimiento de las empresas más serias. Es la forja de las auténticas juventudes que España necesita. Juventudes sin desvíos, debilidades ni afeminamientos. Juventudes con temple moral, con sentido profundo de la justicia. Juventudes ahora en flor y mañana en frutos óptimos y fecundos. Esta es la juventud que pide o que exige un lugar entre nosotros, para trabajar también a nuestro lado y para recoger, ágiles y seguros, esa antorcha de la fe en los ideales de nuestro Movimiento, cuya luz no debe vacilar ni languidecer.

En los ondeos de las banderas, a los acordes de las marchas militares, en la respuesta vibrante a las invocaciones, España respondió por medio de su juventud que está presente. La España de ayer se enlaza a la España de hoy, en esa continuidad maravillosa de los que fueron muchachos alegres de la Centuria «Bermúdez de Castro» y hoy son padres de otros jóvenes que forman en sus mismas filas. Esta es la tierra fecunda de España, de la España católica que florece en todas las primaveras. No son los mismos jóvenes de ayer, los jóvenes de hoy, porque se ha interpuesto la ley del tiempo, la ley de la vida. Pero, en ellos, está real el auténtico milagro de la misma fe, del mismo entusiasmo, de la misma alegría. Esta es la obra de la Organización Juvenil Española, modelo de las organizaciones juveniles del mundo. — G.

LA ENFERMEDAD hace sufrir y aunque se cure, siempre deja algo. Es mejor no padecerla. Vacune a sus hijos hoy mismo.

La Organización Juvenil rindió homenaje al Ejército del Aire

PRESIDIERON EL JEFE PROVINCIAL Y GOBERNADOR CIVIL, CORONEL JEFE DE LA BASE Y CONSEJO PROVINCIAL DEL MOVIMIENTO

AL ACTO ASISTIERON ANTIGUOS MIEMBROS DE LA CENTURIA "BERMUDEZ DE CASTRO"

La Delegación provincial de Juventudes, dentro del extenso programa de actos organizados en honor del Patrón de la Juventud, San Fernando, rindió ayer homenaje al Ejército del Aire, en el aniversario de la muerte del héroe de nuestra Cruzada de liberación, don Narciso Bermúdez de Castro.

El acto, que se celebró en la base aérea de Armilla, y que resultó muy emocionante, estuvo organizado por el Círculo "Bermúdez de Castro", de la OJE, y se unieron también los antiguos miembros y fundadores de la centuria del mismo nombre.

En la pista de aterrizaje de la base formaron cadetes y flechas de la OJE y soldados de Aviación, revistando las formaciones el gobernador civil y jefe provincial del Movimiento, don Antonio Gómez y Jiménez de Cisneros; coronel-jefe de la base, don José Izquierdo Rodríguez; y delegado provincial de Juventudes, don José Valentín Gordillo Moreno.

Seguidamente, en el interior de un hangar, donde había sido instalado un altar, se ofició la misa por el capellán de la base, don Francisco Castro Martín. Se habían constituído dos presidencias, en una de las cuales figuraban el coronel, jefes y oficiales de la base aérea; y en la otra, el gobernador civil y Consejo provincial del Movimiento. En lugares destacados se encontraban los familiares del aviador caído, sus hermanas doña Ana y doña Lourdes hermanos políticos y sobrinos. También asistieron todos los mandos de la Delegación de Juventudes.

HOMENAJE AL EJERCITO DEL AIRE

Terminada la misa, los asistentes al acto se trasladaron a la entrada de la base, donde figuraba la enseña nacional, siendo bendecidas dos coronas que seguidamente fueron depositadas al pie de la enseña por dos antiguos cadetes de la centuria "Bermúdez de Castro" y dos flechas del Círculo de la OJE.

A continuación don José Villoslada Llanas, administrador de PATRIA y antiguo miembro de la centuria que llevó el nombre del glorioso aviador, leyó unas cuartillas, expresando el sentir de todos sus camaradas al unirse sinceramente al homenaje que se tributaba al Ejército del Aire simbolizado en la memoria del aviador granadino don Narciso Bermúdez de Castro.

Dijo también que, aunque no estaban allí los cien muchachos que integraban aquella centuria, que fue calificada como una de las mejores de España, sentían la presencia espiritual de todos que por avatares de la vida se encuentran dispersos por distintos lugares de nuestro país. Europa y América. Destacó que a su estancia en aquella centuria debían la gran amistad reinante entre todos, de la cual se sentían orgullosos y que no podía forjarse sino a la sombra de un banderín que ostentaba el nombre glorioso de Bermúdez de Castro.

Después, el señor Villoslada se refirió a la unidad existente y al recto camino y la hombría de bien de todos cuantos formaron en la centuria, diciendo que esos valores positivos se los debían a la formación recibida en sus mejores años en las filas del Frente de Juventudes.

OFRECIMIENTO DEL HOMENAJE

Seguidamente ofreció el homenaje de la OJE el flecha Miguel Martín Pérez, quien en su emotiva lectura destacó la gran esperanza de su generación en futuro mejor, así como el recuerdo para todos aquellos que supieron sentirse hombres por defender el bien común.

Hoy un grupo de la juventud actual, organizada y agrupada bajo el sentir de un hombre, quiere hacer público homenaje a don Narciso Bermúdez de Castro y a lo que él mismo representa que es la Aviación española.

Por último, el flecha pronunció las invocaciones de ritual a los caídos, que fueron contestadas por todos los asistentes.

El coronel Izquierdo Rodríguez pronunció unas palabras de agradecimiento.

Sendos ramos de flores fueron entregados a las hermanas del aviador caído.

Posteriormente los cadetes y flechas de la OJE, antiguos miembros de la centuria "Bermúdez de Castro" mandos de Juventudes e invitados visitaron la base aérea, acompañados de los jefes y oficiales de la misma.

En el pabellón de oficiales fueron obsequiadas las esposas de los antiguos miembros de la centuria "Bermúdez de Castro" con ramos de flores y finalmente, fue servida una copa de vino español.

SE CELEBRO EL XVIII CONCURSO PROVINCIAL - REGIONAL DE COROS Y DANZAS

SE CELEBRO EN EL TEATRO ISABEL LA CATOLICA, CON NUMEROSISIMA ASISTENCIA DE PUBLICO

Ayer, a las once de la mañana, se celebró en el teatro Isabel la Católica el XVIII Concurso provincial - regional de Coros y Danzas de la Sección Femenina. Con un teatro lleno totalmente de público, las sesiones transcurrieron en el más emocionante ambiente, pleno de interés, tanto por parte del público espontáneo aficionado que se asomaba a presenciar un espectáculo de inigualable atractivo y colorido, como por parte de ese otro público, aún más interesante, que es el que lleva aparejado consigo cada uno de los grupos participantes y que recorren largos kilómetros partiendo de lejanos lugares de la provincia, para presenciar con el mayor entusiasmo la suerte de sus paisanos, animarles y saber estar con ellos en los momentos emotivos de la competición.

Y de esta forma, cada dos años, se va esculpiendo el cuerpo permanente de una tradición de largos siglos que estaba a punto de perecer, de no ser por el interés que la Sección Femenina, en su insistituible competencia de vivificar tradiciones bellas, está logrando la intacta conservación del más bello y pintoresco folklore regional. Así, cuanto más se aleje la actual civilización de sus entronques ancestrales, más valor encerrarán en sí estos documentos de la cultura popular de nuestro pueblo. Y además de su interés por cuanto significa la conservación de una tradición viva, el fomento de estas manifestaciones de la cultura del pueblo tiene su otra cara, que es la divertir de una manera noble a unos jóvenes, hacerles que se interesen y que sientan ese amor inconfundible por unos aires del espíritu en los que han sedimentado durante siglos unas formas de vida, unos sentimientos y unas alegrías que emanan del espíritu, como una especie de válvula de escape que transforma y sublima en manifestaciones coreográficas las durezas de la vida cotidiana, en el aislamiento de unas aldeas, de unos cortijos o de unos villorrios.

El resultado de la competición no se sabrá hasta dentro de ocho o diez días, cuando el jurado haya podido calificar a los distintos grupos de otras provincias y regiones. Participaron en el concurso más de veinte grupos de la provincia y capital. Estuvieron representados los grupos de danza y coros de Puebla de Don Fadrique, Cúllar Baza, Motril, Almuñécar, Baza, Castril y Gor. Este año ha habido dos novedades, o sea, dos danzas recién incorporadas al extenso acopio documental que la Sección Femenina cuenta en su archivo: se trata del "Fandango de Gor" y de las "Seguidillas de Castril". La competición se inició con la actuación del grupo de Puebla de Don Fadrique, que bailó unas seguidillas, dejando buen sabor por su vistoso vestuario, colorido y las justezas de sus ritmos. A continuación, hizo su presentación un grupo de Granada del Círculo de Juventudes, que se caracterizó por la poca edad de sus componentes, que bailaron la conocida canción "La Reja", con mucho acierto y desenvoltura. En cuanto al grupo de Cúllar Baza, resultó muy interesante también por lo original de su vestuario y por ser sus cantos menos divulgados; hubo mucha seriedad y buena preparación. El grupo del Círculo de Juventudes que figuraba a continuación en el programa, se distinguió bastante por su agilidad, soltura y la belleza de su dinámica perfectamente empastada. El colegio de la Asunción presentó una nota interesante, cual fue, "La Jota de Alomartes". Una especie de ramificación de la jota original, esa danza tan prestigiada en la edad media, que se supone creó el moro Aben Jorab, de Valencia, y que ha tenido diversas ramificaciones, hasta llegar a los más apartados rincones de España.

También estuvo representada la costa con sendos grupos de Motriil y Almuñécar. El primero interpretó "El Zángano" y Almuñécar hizo su aparición con "Fandango de Almuñécar", muy bien interpretado por elementos veteranos. Gor, presentó la novedad de este año, con su fandango, que resultó ser una danza lenta, casi de carácter ceremonioso y pausado que llegó a recordar los aires del "minué" o la "pavana", a grandes rasgos. Y las "Seguidillas de Castril", que parecen estar emparentadas con las sevillanas, más o menos.

Y lo más apoteósico de la sesión lo constituyeron los formidables y veteranos grupos "A" y "B" de Granada, que actuaron unas veces fuera de concurso, y también incluidos en programa de competición.

En resumen, una jornada interesantísima, llena de colorido, de interés palpitante en sus circunstancias de competición, que el numeroso público asistente supo premiar con el calor de sus aplausos y con su animosa presencia.

DAMASO GARCIA

Uno de los grupos participantes en el Concurso provincial-regional de Coros y Danzas. — (Foto FERRER)

LIBROS ABIERTOS

"Mis intervenciones oficiales", de Zótico Royo Campos, Granada, 1968

Con el patrocinio de la Caja de Ahorros de Granada, el abad del Sacro Monte don Zótico Royo Campos, ha editado un nuevo libro, que viene a ocupar el lugar veintidós de los publicados durante su larga vida literaria, con el título "Mis intervenciones oficiales".

Don Zótico Royo Campos, abad del Sacromonte.

En este libro, como el título indica, se han recopilado las conferencias e intervenciones pronunciadas desde su nombramiento para abad de la Insigne Abadía del Sacro Monte. Figuran a continuación, dieciocho de estos trabajos con los títulos siguientes: "Inauguración del Museo", "Pregón celestial", "Felicitaciones onomásticas y pascuales", "Bodas de plata Arzobispales", "Posesión canonical", "Ayuntamiento de Granada y día de San Cecilio", "Homenaje al excelentísimo señor don Manuel Sola", "Por el colegio dionisiano", "Fiestas de los alumnos del Sacro Monte", "El doctor Angélico", "El clasicismo literario de la V. M. Agreda", "Una monja y un rey", "Santiago en el Sacro Monte", "Sacromontanismo del Beato Diego de Cádiz", "En el seminario mayor de Granada", "Año Santo Mariano", "Veladas sacromontanas", y "Corazonadas". En estos trabajos hemos notado la necesidad de haberse hecho una simple anotación de la fecha a que corresponden, dato conveniente para las citas que pudieran formularse de esta obra, verdaderamente interesante para la historia granadina durante un largo período.

Este libro confirma una vez más las dotes que concurren en el señor Royo Campos, como poeta e historiador, poseedor de una amplia cultura y de un gran amor a nuestra ciudad.

El libro que comentamos está pulcramente impreso y en la cubierta aparecen dos magníficas fotos del patio de la Abadía del Sacromonte, obtenidas por José María Ventura en cuyos talleres de imprenta ha sido impresa la obra.

CONDUCTOR: Circule por la derecha. Evite así irritabilidades comprensibles.

Vida Religiosa

SANTORAL.—Ubaldo, Posidio, obispos; Juan Nepomuceno, Peregrino, obispo; Aquilino, Victoriano, Félix, Andrés Bobola, S. J., mártires; Honorato, obispo; Máxima, virgen.

JUBILEO CIRCULAR. — En San Ildefonso.

ADORACION NOCTURNA. — Corresponde la vigilia al turno séptimo "San Pascual Bailón". Es de titular.

ESTA NOCHE, TITULAR DE SAN PASCUAL BAILON Y JURA DE BANDERA

Por acuerdo del Consejo y según ordena el artículo 46 del Reglamento, en la noche del 16, a las once, celebrará esta Sección la vigilia titular de San Pascual Bailón con jura de bandera e imposición de distintivos, en la capilla de la Misericordia.

El orden de la vigilia será el siguiente: Acabadas vísperas, plática alusiva al acto, Veni Creator, acto de Consagración imposición de distintivos y jura de bandera, celebrándose a continuación la santa misa. Es obligatoria la asistencia de todos los adoradores a primera hora, debiendo estar los que juran bandera a las diez y media en la sacristía para anotar su nombre el secretario, quedando invitados a estos primeros actos el Consejo y adoradoras de la Sección Femenina, como a todos los fieles en general.

NOVENA A SANTA RITA DE CASIA

Iglesia de PP. Agustinos Recoletos.—Tercer ejercicio de la solemne novena a Santa Rita de Casia. A las siete y media de la tarde, con sermones a cargo del Rvdo. P. Vicente Sánchez.

SEPTENARIO AL SANTISIMO CRISTO DE LA LUZ

Hoy, viernes, día 16, a las siete de la tarde, sexto día de esta septena, en la iglesia conventual de Santa Isabel la Real (Albaicín).

La homilía de la santa misa versará sobre la sexta palabra: "Todo se ha consumado".

CLAUSURA DEL CURSILLO DE CRISTIANDAD NUM. 149

Mañana, sábado, a las 10.30 de la noche, en el salón de actos de la parroquia de San Agustín (Avenida del Doctor Olóriz), tendrá lugar la clausura del 149 cursillo de Cristiandad.

Se ruega a los militantes la asistencia.

HOY, HOMENAJE AL PADRE ALDAMA

—x—

Cumple treinta y cinco años de profesorado

Hoy, viernes, a las siete de la tarde en el salón de actos del Seminario Mayor, se celebrará un homenaje organizado por la Facultad de Teología y antiguos alumnos de Cartuja al Rvdo. P. José A. de Aldama, S. I, con motivo de haber cumplido treinta y cinco años de profesorado y cincuenta de vida religiosa.

A la una y media de la tarde, será oficiada una misa concelebrada y a las dos y media, tendrá lugar la comida que le ofrecen los antiguos alumnos

El acto solemne y académico del homenaje se desarrollará con el siguiente programa: "Simposio" sobre el tema "Teología y Universidad"; presentación y entrega del volumen-homenaje "Diakonía pisteos" e imposición de la Encomienda de Alfonso X el Sabio.

VEINTICINCO ANIVERSARIO DE LA ESCUELA SOCIAL

—x—

Misa en Santa Paula y comida de hermandad en el Luz

Con motivo de final de curso y fin de carrera, los graduados sociales celebraron ayer diversos actos para festejar este acontecimiento, que en esta ocasión tenía además la singularidad de conmemorarse el veinticinco aniversario de funcionamiento de la Escuela Social, fundada en el año 1929 y, que tras un corto paréntesis de algunos años, se reintegró de nuevo a sus actividades en el año 1943 hasta nuestros días.

Su labor en este dilatado tiempo presenta un balance altamente fructífero, bien a través de la Escuela o por medio de sus seminarios instalados en algunas capitales andaluzas y en el Norte de Africa, Ceuta, Tetuán y Tánger, todas ellas dependiente de la Escuela de Graduados Sociales. Por eso en esta oportunidad los actos tuvieron una significación más entrañable por celebrarse las bodas de plata, que dieron comienzo con la celebración de una misa solemne en el real monasterio de Santa Paula, oficiada por el reverendo padre don Francisco García y García, graduado social de este Colegio. Más tarde tuvo lugar una comida de hermandad en el hotel Luz Granada, que presidió el director de la Escuela de Graduados, don Antonio Mesa Moles, a quien acompañaban el cuadro de profesores de la misma y los alumnos que habían terminado la carrera.

A los postres, el delegado de curso, en representación de sus compañeros asistentes, dio las gracias al director de la escuela por las enseñanzas recibidas al mismo tiempo que expresaba su despedida.

Cerró el acto el señor Mesa Moles, congratulándose por el acto que se celebraba que tenía en esta oportunidad mayor realce por los veinticinco años de existencia de la Escuela Social, animando a los nuevos graduados para servir al cargo con una entrega absoluta como correspondía a la juventud y enseñanzas recibidas en esta nueva promoción. Sus últimas palabras fueron correspondidas por los aplausos de los asistentes a este acto.

EL MEJOR "souvenir" de su viaje: un libro español

SUCESOS EN GRANADA

Un peatón, herido grave, al ser atropellado por una motocicleta

El día fue de accidentes de tráfico. Afortunadamente, no hubo que lamentar desgracias irreparables, pero las colisiones fueron numerosas. El único herido grave, Francisco Sevilla Payán, de sesenta años, vecino de Maracena, con domicilio en Almireceros, 2, quien fue atropellado a las seis y media de la tarde en la carretera de Maracena por la Montesa matrícula GR-49.882, que conducía Miguel Santisteban Garzón, de dieciocho años, domiciliado en Era Baja, 37, ileso. El suceso ocurrió al cruzar el peatón la carretera sin advertir al motorista.

Media hora después, en el Callejón del Pretorio, el Seat 850, matrícula BI-126.466, conducido por Manuel Márquez Sánchez, con domicilio en Acera de Darro, 34, colisionó con la motocicleta Bultaco, GR-37.528, que montaba el vecino de Armilla, Miguel Sánchez Mesa. Trasladado al Clínico le apreciaron heridas de pronóstico reservado.

También resultó con heridas de pronóstico reservado Gregorio Montalbillo Cerezo, domiciliado en San Matías, 11, al ser atropellado a las nueve y media de la noche en el callejón del Angel por un ciclomotor. En el Clínico le apreciaron traumatismo cráneo-encefálico, conmoción cerebral, heridas inciso contusas en ambas cejas, labio superior y erosiones en frente y nariz.

Finalmente, otros dos accidentes de tráfico, sin heridos, únicamente con daños materiales. El automóvil Renault matrícula MU-60.089, conducido por José Fernández Gallego Espinosa, vecino de Huétor Vega, por exceso de velocidad entró en colisión con dos autocares que había aparcados en el Paseo de la Bomba, causándole daños materiales de consideración.

El otro accidente fue en la carretera Bailén-Motril, término de Alhendín, al colisionar con el pretil el automóvil Renault 4-4, matrícula M-189.336, que conducía Joaquín Jiménez Ruiz, de cuarenta y un años, vecino de Lanjarón, con domicilio en Queipo de Llano, 87. Los daños del vehículo se valoran en ocho mil pesetas.

GRAVE ATROPELLO EN EL CAMINO DE RONDA

A las once menos cuarto de la noche, en el Camino de Ronda, el turismo MU - 87.004, que conducía don Alfonso López Belmonte, de 39 años, industrial, vecino de Lorca, atropelló a la anciana doña María Dolores Martínez López, de 68 años, que vive en dicho paseo, en el edificio de Colchón Flex.

Al parecer, la señora cruzó la calzada entre unos vehículos saliendo de improviso ante el coche del señor López Belmonte el cuál, pese al frenazo, no pudo evitar golpear a la señora Martínez López. Inmediatamente, la acomodó en su propio vehículo trasladándola con urgencia al Clínico, donde fue asistida apreciándosele heridas graves. El propio conductor notificó del suceso a la familia de la accidentada.

Lluvias en el Cantábrico y buen tiempo en el resto de España

MADRID, 15. (PYRESA).—Durante el día de hoy el cielo ha estado muy nuboso en Galicia y Cantábrico y poco nuboso en general en el resto de España, se han registrado lluvias en Galicia y Cantábrico occidental, con 12 litros en Estaca de Vares; 11, en Monteventoso y Finisterre; 9, en Vigo; 8, en Santiago; 7, en La Coruña y Pontevedra; 2, en Avilés, y uno, en Lugo y Gijón. Las temperaturas han sido algo más bajas que ayer, con máximas de 31 grados en Córdoba; 30, en Lérida; 29, en Sevilla, Jaén y Huelva; 28, en Ciudad Real, Albacete, Zaragoza, Gerona, Murcia, Granada y Jerez de la Frontera. En cuanto a las mínimas, la más baja la registraron León y Soria, con 6 grados.

La cara del tiempo

UNFORMACION TECNICA Y PRONOSTICO

El anticiclón del Sur de las Azores se prolonga hacia el Nordeste en forma de una cuña, que a través de la Península llega a Europa occidental. Hay un frente frío que barrerá el Cantábrico, sin profundizar más al Sur, y los vientos en general serán flojos y variables. El tiempo para mañana debe ser con esta situación, de cielos nubosos o muy nubosos en Galicia y Cantábrico, con chubascos de lluvia débiles y empeoramiento a última hora en el Oeste de Galicia, con lluvias. En el Nordeste del Duero, Noroeste del Ebro y Nordeste de Cataluña, cielos nubosos y también poco nubosos o nuboso en el litoral de Levante, región del Estrecho y Norte de Baleares. En Canarias, cielo nuboso. En el resto de España continuará el buen tiempo, despejado o con escasa nubosidad. Las temperaturas es probable que suban ligeramente.

PRONOSTICO MARITIMO

Gran Sol, Oeste fresquito, con fuerte marejada; Vizcaya y Cantábrico, Oeste flojo a bonancible, con marejada; Finisterre, Suroeste bonancible, con marejada; San Vicente, Norte flojo, con marejadilla; Cádiz y Canarias, Nordeste bonancible, con marejadilla a marejada; Alborán, Palos, Argel, Baleares y León, vientos flojos del primer cuadrante, con predominio de marejadilla.

TEMPERATURAS EXTREMAS EUROPEAS

Oslo, nueve y dieciocho; Estocolmo, siete y catorce; Helsinki, seis y nueve; Londres, once y diecisiete; Manchester, ocho y doce; Birmingham, nueve y catorce; Amsterdam, once y diecinueve; Copenhague, once y diecisés; Berna, trece y veinticuatro; París, diez y veintiuno; Berlín, dieciséis y veintiuno; Hamburgo, doce y dieciocho; Munich, trece y veintitrés; Bonn, doce y veintiuno; Milán, dieciséis y veintisiete; Roma, catorce y veintitrés.

CIELO NUBOSO

Datos del Observatorio de Armilla. — Temperaturas, 14'4 grados, a las ocho de la mañana; 26'2, a las dos de la tarde; 27, a las siete de la tarde. Presión en milímetros, 704'9, a las ocho de la mañana; 704'1, a las dos de la tarde; 702'6, a las siete de la tarde. Humedad relativa, 74 por 100, a las ocho de la mañana; 45 por 100, a las dos de la tarde; 43 por 100, a las siete de la tarde. Temperatura máxima, 27'8 grados, a las 5'30 de la tarde; mínima, 12'8, a las ocho de la mañana; media, 20'3; junto al suelo, 11. Viento, 175 kilómetros de velocidad en las 24 horas. Dominante, Noroeste. Sol, sale a las 6'06; se pone, a las 8'16.

Pronóstico. — El cielo permanecerá nuboso. Los vientos moderados y las temperaturas próximas a las normales.

COMERCIANTES:

Nuestra publicidad recordará a vuestra numerosa clientela vuestro establecimiento en el momento oportuno de sus compras. Por ello os interesa anunciaros asíduamente en este diario.

AGENDA DE URGENCIA

Horas de visita a los monumentos y museos

MONUMENTOS

Alhambra y Generalife: De 9 de la mañana a 7 de la tarde.

Alhambra iliminada: De 9 a 12 de la noche, todos los martes, jueves y sábados, y siempre que haya un número mínimo de 25 personas y se adquieran los billetes antes de la una de la tarde del día en que se vaya a visitar, siendo el precio del billete igualmente de 50 pesetas por persona.

Catedral y Capilla Real: De 11 a 1 y de 3,30 a 6,30.

Cartuja: De 10 a 1 y de 4 a 6.

San Jerónimo: Iglesia, de 10 a 1 y de 3 a 6. Monasterio en restauración.

Basílica de San Juan de Dios: De 10 a 1,30 y de 4 a 7.

Santa Isabel la Real: De 11 a 2 y de 3 a 6.

Santo Domingo e Iglesias Barrocas: De 11 a 1 y de 3,30 a 6.

Basílica de la Virgen de las Angustias y Tesoro: De 11 a 1 y de 3,30 a 6.

Baños Arabes: De 9 a 6 de la tarde.

Corral del Carbón: De 10,30 a 1,30 y de 3 a 7.

Casa de los Pisas: De 10,30 a 1,30 y de 3 a 7.

Palacio de Daralhorra: De 10 a 6 de la tarde.

MUSEOS

Palacio de Carlos V: Museo de Bellas Artes. De 10 a 1 y de 4 a

Palacio de Carlos V: Museo Arqueológico de la Alhambra. De a 2 y de 3,30 a 7. (Cerrado domingos y lunes por la tarde

Catedral: Museo Catedralicio. 11 a 1 y de 3,30 a 6,30.

Casa de Castril: Museo Arqueológico provincial. De 10 a 2 y de a 6. (Cerrado los domingos la tarde).

Museo - Abadía del Sacro Monte. De 11 a 1 y de 4 a 7.

Casa de los Tiros: De 10 a 1 y de a 7 (cerrado los domingos por tarde).

Casa de Falla: De 10 de la mañana a 1 de la tarde y de 4 a 8.

PROVINCIA

Baza: Colegiata. De 10 a 1 y de 4 a

Guadix: Catedral y Museo. De a 11 y de 5 a 6.

La Calahorra: Castillo - Palacio. 11 a 6 de la tarde.

Montefrío: Iglesia de la Encarnación. De 11 a 1 y de 4 a 6.

OFICINAS DE INFORMACION

Oficina de Información de Turismo. Casa de los Tiros (teléfono 221022). De 9,30 a 2 y de 4 a (Domingo de 9,30 a 2).

Festival de Música y Danza: Palacio de la Madraza (teléfono 225201). De 5 a 7.

Cursos de extranjeros: Facultad de Letras (Tl. 222684). De 4,30-6

Teléfonos urgentes

BOMBEROS	233222	POLICIA MUNICIPAL	2215
CASA DE SOCORRO	221263	POLICIA ARMADA	2221
HOSPITAL CLINICO	231885	GUARDIA CIVIL	2214
INP (Seguro Enfermedad)	233600	Compañía Sevillana de Electricidad	2214
POLICIA	250105		

Líneas de autobuses interurbanos

Granada a	Salida	Llegada	Granada a	Salida	Llegada
Albondón	16,00	10,45	Málaga	8,00	19,4
Albuñuelas	18,30	10,00	Málaga	16,00	12,4
Alcaudete	6,45	15,00	Málaga	18,45	10,3
Algarinejo	17,00	10,30	Montefrío	18,30	9,3
Almuñécar	7,30	18,15	Motril (enl. Almería)	8,00	20,3
Almuñécar	17,00	9,45	Motril	13,00	10,0
Almuñécar-La Herra.	17,00	9,30	Motril (enl. Almería)	15,30	12,0
Bérchules - Murtas	13,30	12,45	Motril	18,00	15,0
Berja	13,00	14,00	Orgiva	10,30	18,3
Campotéjar	13,00	16,30	Orgiva	19,00	9,3
Castillo de Tajarja	13,00	15,45	Priego	17,30	9,4
Castillo de Tajarja	19,15	9,30	Salar	13,15	17,0
Carchalejo	18,00	9,15	Salar	18,45	9,4
Córdoba por Baena.	7,30	13,30	Sevilla	7,30	14,0
Córdoba por Rute	7,15	14,15	Sevilla	15,30	21,3
Guájar Faragüit	18,30	9,00	Siles	7,00	14,0
Jaén	10,45	18,30	Ugíjar	8,30	13,3
Jaén	19,00	9,30	Zafarraya	17,00	10,1
Jayena	19.00	9.30			

HORARIO DE TRENES

Destino	Salida
ALGECIRAS automotor: 2.ª Diario. Combinación en Bobadilla para Málaga y Sevilla. Llegada, 14'10. Salida ...	8'30
VALENCIA Ter: 1.ª y 2.ª Diario. Llegada, 20'05. Salida...	8'35
ILLORA ferrobús: Diario. Llegada, 9'12. Salida ...	8'45
LINARES - BAEZA ómnibus: 2.ª Diario. Llegada, 15'20. Enlaza Baeza rápido Sevilla - Madrid que llega a ésta, 20'50. (Fusionada hasta Moreda composición para Alicante con llegada a las 0'10). Salida ...	10'30
ALICANTE ómnibus: 2.ª Diario. Llegada, 0'10 (Va fusionado con la composición para Linares - Baeza). Salida ...	10'30
ALGECIRAS ómnibus: 2.ª Diario. Combinación en Bobadilla para Málaga, Sevilla, Córdoba y Jaén. Llegada, 20'25. Salida ...	11'15
LOJA ferrobús: Diario. Llegada, 14'35. Salida ...	13'30
MADRID Ter: 1.ª y 2.ª Diario. Llegada, 21'35. Salida ...	14'25
SEVILLA Taf: 2.ª Diario. Combinación en Bobadilla para Málaga y Córdoba. Llegada, 22'10. Salida ...	17'30
ALMERIA Taf: 2.ª clase. Diario. Llegada, 21'45. Salida ...	17'55
BARCELONA expreso: 1.ª y 2.ª Diario. (Por Alcázar-Albacete - Valencia). Llegada, 20'30, día siguiente a Barcelona. Salida ...	19'00
BAZA ómnibus: 2.ª Diario. Llegada, 23'38. Salida ...	19'50
ANTEQUERA ferrobús: Diario. Llegada, 22'20 ...	20'00
MADRID expreso: camas, 1.ª y 2.ª Diario. Llegada, 8'00. Salida ...	22'30

Procedencia	Llegada
MADRID expreso: Camas, 1.ª y 2.ª Diario. Salida, 22'15. Llegada ...	8'0
ANTEQUERA ferrobús: Diario. Diario. Salida, 6'05. Llegada	8'2
ILLORA ferrobús: Diario. Salida, 9'20. Llegada ...	9'0
BAZA ómnibus: 2.ª Diario. Salida, 6'54. Llegada ...	10'0
BARCELONA expreso: 1.ª y 2.ª Diario. (Por Valencia-Albacete-Alcázar). Salida, 10'25, del día anterior de Barcelona. Llegada ...	11'0
SEVILLA Taf: 2.ª Diario. Salida, 7'45. Toma en Bobadilla los viajeros de Málaga y Córdoba. Llegada ...	12'0
MOREDA ómnibus: 2.ª Diario. Con viajeros de Almería. Salida, 12'35. Llegada ...	14'0
LOJA ferrobús: Diario. Salida, 14'45. Llegada ...	15'0
ALMERIA Taf: 2.ª Diario. Salida, 12'04. Llegada ...	16'0
LINARES - BAEZA ómnibus: 2.ª Diario. Enlaza rápido Madrid - Sevilla, saliendo primera a las 8'35. Salida, 13'35. Llegada ...	18'0
ALGECIRAS ómnibus: 2.ª Diario. Toma en Bobadilla viajeros de Sevilla, Jaén, Córdoba y Málaga. Salida, 9'50. Llegada ...	19'0
MADRID Ter: 1.ª y 2.ª Diario. Salida, 13'00. Llegada ...	20'0
ALICANTE ómnibus: 2.ª Diario. Salida, 6'20. Llegada ...	21'0
VALENCIA: Ter: 1.ª y 2.ª Diario. Salida, 9'35. Llegada ...	21'0
ALGECIRAS automotor: 2.ª Diario. Toma en Bobadilla viajeros procedentes de Sevilla y Málaga. Salida, 15'45. Llegada ...	23'0

FARMACIAS DE GUARDIA

Farmacias que estarán de guardia hasta el próximo sábado, desde las 9 de la mañana a las 11 de la noche y son las correspondientes al turno séptimo:

San José Baja, 31; Príncipe, 10; Gran Vía, 23 (antes 31); Avenida de Calvo Sotelo, 52; Ganivet, 1 (Puerta Real); Paseo de la Bomba, 17; Carril de San Nicolás, 16; Camino de Ronda, 68 (junto Callejón de Gracia); Camino de la Zubia, 8 (chalet A); Confluencia de Acera del Darro con Placeta de Arenas, S/N; Polígono de Cartuja 22 (Barriada de la Paz); Camino de Ronda, 33.

Servicio nocturno: Farmacias que estarán de guardia esta noche, desde las 11 a las 8,30 de la mañana:

Plaza de Mariana Pineda, 9; San Juan de Dios, 71; Plaza de Jaramo y Pingarrón, 4 (Zaidín).

DEPORTES

EL MILAN JUGARA LA FINAL DE LA COPA DE EUROPA, EN MADRID, CONTRA EL AJAX

EN EL PARTIDO DE VUELTA SOLO PERDIO EN MANCHESTER. POR UNO A CERO

EL ZARAGOZA EMPATO SIN GOLES EN OVIEDO

MANCHESTER (Inglaterra), 15 (ALFIL). — A pesar de perder por un gol a cero, el Milán se ha clasificado para jugar la final de la Copa de Europa frente al Ajax, por haber ganado por dos a cero en el estadio de San Siro el mes pasado.

El único gol del encuentro fue marcado en el minuto 25 de la segunda parte, por el internacional Bobby Charlton.

El campo de Old Stratrford registró una entrada de 63.000 espectadores.

BUENAVISTA, ILUMINADO

OVIEDO, 15 (PYRESA). — Se han iniciado ya las obras de instalación de la luz eléctrica en el estadio ovetense de Buenavista. Se cree que las obras estarán totalmente terminadas para el día 27 del presente mes, fecha de su inauguración. Parece ser que uno de los equipos con el que el Oviedo mantiene contactos para enfrentarse con él en dicha inauguración es el club Leicester City, que ha sido la revelación del reciente campeonato de Copa en aquel país a pesar de que juega en la Tercera División.

AMISTOSO EN OVIEDO

OVIEDO, 15 (ALFIL). — El Real Oviedo y el Zaragoza empataron a cero tantos en partido amistoso jugado en el estadio de "Carlos Tartiere". Arbitró Medina Iglesias, que no tuvo complicaciones por la corrección que emplearon ambos conjuntos y los equipos se alinearon así:

ZARAGOZA: Izcoa; Rico, Díaz, Borrás; Violeta, Mayoral; Oliveros, Martín, Tejedor, Marcelino e Hidalgo. En la segunda parte, Moya y Planas sustituyeron a Marcelino y a Tejedor.

OVIEDO: Lombardía; Rodríguez, Poladura I, Poladura II; Chuzo, Sicilia; Javier, Gento, Balmori, Galán y Uria. En la segunda parte salieron Achuri, Icazuriaga y Diéguez por Galán, Gento y Sicilia, respectivamente.

El partido ha carecido de interés ya que ninguno de los dos bandos puso entusiasmo y únicamente cabe destacar la actuación de ambos porteros, especialmente de Lombardía. También realizaron buena labor Mayoral y por el Oviedo los jóvenes valores de la cantera, Balmori, Chuzo, Javier y Poladura II.

BALONCESTO

MADRID, 15 (ALFIL). — En el pabellón deportivo del Real Madrid la selección de Cuba ha vencido esta tarde por 60 puntos a 49 a la selección "junior" española. El primer tiempo finalizó con ventaja de los cubanos por 32 a 27.

Los cubanos se adelantaron en el marcador en los primeros minutos y así llegaron a obtener ventaja de 8-0 en el minuto dos, 13-4 en el siete y 22-7 en el minuto 12. Reaccionaron a partir de este momento los juveniles españoles y lograron acortar distancias hasta llegar al descanso con sólo una desventaja de 5 puntos.

En el segundo tiempo los españoles jugaron mejor y el dominio fue alterno. En el minuto 11 consiguieron poner el marcador 41-42, pero los cubanos volvieron nuevamente a adelantarse y a 5 minutos del final el tanteador señalaba 52-45 para terminar ganando finalmente por 60-49.

Arbitro principal fue el señor Barbero auxiliado por el señor Sánchez.

Alineaciones y anotadores:

"Junior" España: Santillana, 15; Camps, 15; Cañellas, 1; Perera, 13; Vilas, 5; Flores y Ruillan.

Cuba: R. Herrera, 8; González, 6; Chappe, 16; Calderón, 8; Cuesta, 1; Díaz, 18; Curuguelles, 1; Varona, 2; Pérez, T. Herrera y Domecq.

TENIS DE MESA

BARCELONA, 15 (ALFIL). — En la segunda ronda de los 24 campeonatos de España, de tenis de mesa, que se disputan en el palacio de deportes de Barcelona, en individuales masculinos se han registrados los siguientes resultados:

Guerresar (Guipúzcoa) venció a Hernández (Barcelona), 3-2 López Retana (Madrid) venció a Collado (Granada), 3-2; Flaquer (Barcelona) venció a Gonçalvez (La Coruña), 3-2; Huecas II (Barcelona) venció a Barceló (Baleares), 3-2; Maturegui (Barcelona) venció a Hernández (Sevilla), por incomparecencia; Castillo (Barcelona) venció a Borafull (Tarragona), 3-2; Feliú (Barcelona) venció a Del Barrio (Gerona), 3-0; Quintana I (Sevilla) venció a Vicente (Madrid), 3-2; Lhorrman (Barcelona) venció a Salamanca (Valladolid), 3-1; Pales I (Barcelona) venci a Moreno (Pontevedra), 3-0; López (Guipúzcoa) venció a Serrano (Badajoz), 3-2; Serrano (Madrid) venció a Figueras (Gerona), 3-0; Sahis (Barcelona) venció a Aguado (Granada), 3-0; Ballarín (Zaragoza) venció a Martín (Valladolid), 3-0; Díaz (Barcelona) venció a Martínez (Madrid), 3-0; Burgos (Guipúzcoa) venció a Foix (Tarragona), 3-0; Villalta (Barcelona) venció a Calero (Cádiz), 3-1; Marques (Barcelona) venci a Alay (Guipúzcoa), 3-1; **Quintana II (Sevilla) venció a Sánchez (Barcelona), 3-1.**

Se proclamaron campeones de España por equipos de club femeninos, las componentes del "Grupo Barna" de Barcelona al vencer por 3-1 al Banesto de Madrid.

RUMORES EN TORNO AL ENTRENADOR DEL CORUÑA

LA CORUÑA, 15 (PYRESA). — Siguen los rumores acerca del futuro del entrenador del Deportivo de La Coruña, José María Martín. Mientras los técnicos y portavoces oficiales del club mantienen un total mutismo e indican que el contrato que liga a ambas partes finaliza el 30 de junio, son cada vez más acusados los rumores de que el entrenador variará de rumbo en la próxima temporada.

Por de pronto, no se ha producido renovación de contrato y las ofertas que tiene Martín son cuantiosas, siendo equipos que le cortejan el Barcelona, Atlético de Madrid, Benfica y Sporting de Lisboa, entre otros, por lo que, en consecuencia, su cotización es cada vez más elevada, y se ve por ello muy difícil que el Deportivo coruñés pueda igualar alguna de las ofertas que en estos momentos tiene, aunque es probable que el asunto se plantee en la Asamblea general de socios que se llevará a efecto el domingo, día 18, a partir de cuya fecha quizás sea posible aclarar todas estas cuestiones.

BENITO CANAL, ACUSA

"Urtain no está preparado para enfrentarse conmigo o con Echevarría"

"YO DESAFIO A URTAIN Y ESTOY DISPUESTO A DEPOSITAR UN MILLON DE PESETAS PARA LA ORGANIZACION DEL COMBATE"

Los aficionados se están cansando ya de las fáciles victorias de Urtain, todas, ésta es la verdad, obtenidas sobre adversarios de oscuro historial, que sucumben a los pocos segundos de combate.

Sólo tres peleas disputó Urtain en el campo aficionado, mejor dicho una; la de su debut, contra Yony Rodri, del que se desembarazó a los 17 segundos en Villafranca de Oria (Guipúzcoa). En la segunda, peleó como neo - profesional, contra el veterano púgil argentino Miranda, al que dejó K.O. en cuatro minutos, en San Sebastián. El francés Paul Hirk, otra vez en San Sebastián, corrió la misma suerte: quedó fuera de combate a los tres minutos y pico del primer tañido de gong.

Con este corto historial como "amateur", Urtain debutó, ya con licencia de profesional, contra Marius Sappe, en la sala del Elysee Montmartre, de París. Ganó por K.O. en el primer round. Y, después, otro tanto ocurrió en sus combates siguientes: contra Franklin Robinson, negro de la Guayana holandesa, en San Sebastián, Victor Chapelle, belga, en Bilbao, y Freddy Hubert, también belga, en París, en el Elysee Montmartre. Los cuatro cayeron en el primer round bajo los puños demoledores del nuevo fenómeno del boxeo, cuyo salto a la fama no ha podido ser más rápido.

Y ahora viene la acusación de labios de su retador, Benito Canal, de 28 años de edad, que ya ostentó el título español de los pesados, título que perdió en 1965, al ser descalificado por la Federación Española por haber combatido en Inglaterra sin el correspondiente permiso de desplazamiento. Canal lanza una serie de acusaciones y pone en tela de juicio la valía de Urtain.

—Tiene condiciones, no cabe duda —juzga Benito Canal—, pero no está preparado para pelear a una distancia larga. No ha disputado todavía dos asaltos sobre el ring. Urtain se entrena mucho, hace "footing" y acude al gimnasio todos los días, tiene todas las comodidades, ha tenido desde el principio el máximo apoyo de su mecenas, el señor Lizarazu, pero en cuanto se enfrente conmigo, o con Echevarría, está perdido.

—¿Es decir, que usted considera que Urtain es un "bluff"?

—Yo lo que digo es que estoy seguro de ganarle y que para que se monte el combate, puedo depositar una garantía de un millón de pesetas.

—Una cantidad estimable, ¿no?

—Unos amigos míos están dispuestos a depositar el dinero.

—¿Es decir, que Benito Canal desafía a Urtain, con un millón de pesetas por medio?

—Así es. He estado alejado del ring, desde que me casé, en octubre del año pasado, pero en el plazo de un par de meses puedo ponerme en forma y vencer a Urtain.

EN SEPTIEMBRE PASADO DISPUTO SU ULTIMO COMBATE

—¿Cuándo disputó Canal su último combate?

—En septiembre pasado, poco antes antes de mi boda. Me enfrenté con Echevarría con el título en juego, en San Sebastián. Yo iba ganando bien la pelea, pero en el décimo round sufrí una herida en la ceja y el árbitro me retiró por inferioridad.

Fue, precisamente, contra Echevarría, actual campeón de España de la categoría que debutó Benito Canal como profesional. La pelea se celebró en el Club Deportivo de Bilbao, el 25 de diciembre de 1960. Canal perdió a los puntos en ocho rounds. Después, se enfrentó otras seis veces a Echevarría. Canal le arrebató el título nacional, le venció en la revancha, le volvió a derrotar por abandono, las tres veces en la plaza de toros de Bilbao. Le ganó, también, por puntos, en Barcelona. Y en las dos últimas confrontaciones entre ambos, una en Bilbao y la última, en San Sebastián, ambas en disputa del título, Canal no llegó al límite.

—Pero las dos veces fue por lesión, se justifica el hombre que acaba de lanzar este sensacional reto a Urtain, con un millón de pesetas por medio.

FUE "SPARRING" DE URTAIN

Canal conoce bien a Urtain. Tiene motivos para conocerle. Poco antes de su combate, en San Sebastián, contra Echevarría, Canal estuvo haciendo de "sparring" de Urtain. La técnica y los conocimientos del ex - campeón español de los pesados podían servir de provechosa enseñanza al incipiente boxeador. Pero Canal abandonó su circunstancial oficio y, tras el combate contra Echevarría, se casó y colgó los guantes. Ahora quiere volver, animado, sin duda, por la perspectiva de obtener una buena bolsa, si llega a enfrentarse a Urtain. Y, nada digamos, si logra vencer a quien en la actualidad ha superado la popularidad de Legrá, de Carrasco... y de todos los boxeadores españoles.

Joaquín BENITO
(Europa Press)

NO HAY CAUSA ni pretexto válido para no vacunar a sus hijos. Si se inutilizan o mueren, o simplemente sufren por una enfermedad evitable, de usted, señor, es la culpa.

Ramón Sáez, campeón de España de ciclismo en ruta

EL VALENCIANO ESTUVO A PUNTO DE ABANDONAR, PERO LUEGO SE IMPUSO AL "SPRINT"

NEMESIO JIMENEZ, VENCEDOR DE LA VUELTA A LOS PUERTOS

AMPUERO, 15. (Del enviado especial de "Pyresa", VIOTA). — **Ya tenemos nuevo campeón de España de ruta profesional en la persona de Ramón Sáez, "Tarzán" ha vencido en reñido pero claro sprint a un grupo de corredores en el que figuraban la totalidad de los que tomaron la salida, excepto Sebastián Elorza, que llegó con poco más de medio minuto de retraso, y Alfredo Irusta, retirado por avería.**

La carrera, de 228 kilómetros discurrió por un bello circuito de más de 37 kilómetros por ambas márgenes del río Asón, cuyos salmones y truchas han visto hoy turbada su paz por el continuo paso de la caravana ciclista y los numerosos pescadores interrumpían su labor para ver y animar a sus favoritos.

Si, favoritos en plural, ya que antes de la prueba se barajaban varios nombres y no se destacartaba la posibilidad de la sorpresa que ha podido surgir en el último metro de la llegada masiva.

Diez corredores del equipo de Langarica y otros diez de Machain no han podido con otros corredores que participaban en inferioridad numérica, pues pese a ser un campeonato individual, no se puede perder en un día la costumbre de correr por equipos y durante el desarrollo de esta 68 edición del campeonato de España, la hemos presenciado a lo largo de todo su kilometraje.

Se ha rodado fuerte, pero esto nos ha demostrado una vez más que la velocidad no rompe los pelotones. Tiene que haber otras dificultades, tales como viento, lluvia, mucho sol (hoy hubó un día espléndido, pero no excesivamente caluroso) o bien un terreno con más dificultades que las encontradas en esta ocasión por los ciclistas. Circuito que al final se hace duro, pero no tanto como para quebrar la marcha del pelotón a estas alturas.

La carrera en sí ha tenido una primera mitad más bien monótona por el rodar en pelotón, sin mucha velocidad, quizá demasiado temerosos ante lo que faltaba. Esto restó ánimos para el intento en solitario, bastante difícil en esta oportunidad al ser solamente 52 los corredores que tomaron la salida a las nueve de la mañana en Ampuero.

Planteada así la carrera, entraba en acción el poder de los rodadores-sprinters, que no habían sufrido un solo ataque en los primeros 100 kilómetros. Fue a partir de la última vuelta cuando parece que despertaron con ganas y varios intentos de escapada, aprovechando de los repechos, avivan la marcha y el promedio. Como decimos antes, parecía que era ya demasiado tarde para que nadie se dejase sorprender, pero faltaba justamente una vuelta en las mismas calles ampuerenses.

González demarra con potencia y solamente le responde Mariano Díaz que toman rápidamente unos 50 metros de ventaja.

¿Había llegado el momento decisivo? Todas las circunstancias parecían indicarlo así, porque los "potentes" tenían su respectiva representación, pero entonces surgieron los "independientes" que por primera vez y sin conversación previa, se unieron y pasan al ataque Pérez Francés, Vélez, Martín Piñera (que al firmar la hoja de salida puso como antefirma "adiós") e Ibáñez, consiguen llamar a los dos escapados a orden a 15 kilómetros de la llegada.

Nuevos intentos, pero, el campeonato estaba ya sentenciado. Su título se disputará al "sprint" y en esta forma se impone el valenciano Ramón Sáez (que estuvo a punto de abandonar y le salvó una aspirina que le dio su máximo rival en la llegada, Pérez Francés), precisamente el único español que vistió el maillot de líder en la última Vuelta a España.

CLASIFICACION

1.—Ramón Sáez, 5-35-50, promedio, 40,734.
2.—Pérez Francés.
3.—Momeñe.
4.—Gabica.
5.—Gómez del Moral.
6.—Errandonea.
7.—Perurena. Todos en el mismo tiempo.

LA VUELTA A LOS PUERTOS

MADRID, 15. (ALFIL).—Nemesio Jiménez, del Kas, ha vencido en el gran premio San Isidro, Vuelta a los puertos, que, como años anteriores, estuvo reservada a corredores aficionados de primera y primera especial.

Jiménez cubrió los 180 kms. de carrera en 4 horas, 35 minutos y 01 segundo.

En el mismo tiempo se clasificó segundo Santiago Lazcano, del Kas.

A continuación, se clasificaron los siguientes:

3, Luis Zubero, 4-43-10.
4, Roberto Palavecino, mismo tiempo.

Otros seis corredores se clasificaron en el mismo tiempo que Palavecino.

El premio de la montaña quedó así: 1, José Luis Velasco, 7 puntos; 2, Francisco Escaples, 6; 3, José Sagun, 5.

Por equipos, venció Kas, seguido de La Casera y Orbea.

José Luis Velasco se adjudicó la combatividad, seguido de Francisco Escaples.

El alto de Navacerrada fue escalado en primera posición por Francisco Escaples; mientras que el Alto de los Leones fue coronado en primer lugar por Santiago Lazcano.

ANGEL CAMARERO, VENCEDOR DE LA PRUEBA CICLISTA A GUADAHORTUNA

Derrotó al "sprint" a Gutiérrez Laborda

Con tiempo excelente para la práctica de este deporte, se dio la salida a los 28 corredores inscritos para disputar los diez premios de esta prueba ciclista Granada - Guadahortuna - Granada, con un recorrido de 122 kilómetros, organizada y patrocinada por Unión Velocipédica Granadina, para las categoría primera y segunda de aficionados, a la que acudieron numerosos corredores cordobeses, entre ellos, creemos, la totalidad de los componentes del equipo "Bahamontes - La Casera" de Andalucía Oriental.

Como nos vienen acostumbrando en todas las carreras de esta temporada, de salida se escaparon varios corredores que esta vez fueron, Antonio García, Juan Montero, Francisco Ortigosa, Emilio Estévez, Esteban Rosales y Manuel Moreno (tres cordobeses y tres granadinos) a los que poco después se uniría Gutiérrez Laborda, quien pincharía por el pantano y sería absorbido por el pelotón. Poco después el averiado sería Peña, quien tuvo que hacer un gran esfuerzo para conectar, lo que consiguió al pie de las Encebras, en el momento en que se iniciaba la batalla para dar caza a los fugados. Aguantó lo que pudo, pero en el alto se vio rebasado por casi todos los componentes del paquete y optó por retirarse. Hay varios demarrajes de Olmo, Rabelo, Laborda, Morcillo y Camarero que intentan irse solos, pero sólo lo consigue Camarero. El pelotón se fraccionó y los grupitos van absorbiendo a los rezagados del grupo de fugados, del que Antonio García ha conseguido marcharse solo, seguido a pocos metros por Emilio Estévez y Ortigosa. Cerca de Guadahortuna, Camarero consigue conectar con García y con Estévez a los que, mientras discutían, se les fue Ortigosa. Unos metros después del viraje García abandonaría. ¿Falto de fuerzas? No lo creemos.

El paso por Navazuelo se hizo por el siguiente orden: Moreno Ortigosa, destacado, Camarero y Estévez, a dos minutos, Laborda, Armenta, Olmo, José García Porcel y Morcillo, a cuatro minutos, Enrique García Porcel y Juan Fernández, a cinco minutos, Pineda Valle, a cinco treinta, Rabelo, a seis minutos, García Roldán, a siete, Moreno, a ocho y a nueve De Miguel Quiles y Sande Ariza.

Por Iznalloz, Camarero y Estévez dieron alcance a Ortigosa mientras el grupo perseguidor iba acortando distancias. Cerca del cruce de Deifontes, Olmo, que marchaba en perfectas condiciones, se ve obligado a retirarse por rotura de la bicicleta. A la salida del pantano ataca Camarero y se marcha solo sin que Estévez ni Ortigosa, faltos de fuerza ya, puedan evitarlo. En las inmediaciones de La Cueva, el grupo perseguidor, que estuvo a punto de alcanzar a Camarero, "cazó" a los dos fugados de salida. La llegada se disputó al "sprint" y Camarero tuvo que hacer un supremo esfuerzo para no ser rebasado por Gutiérrez Laborda. La clasificación quedó como sigue:

1, Angel Camarero (Bahamontes - Casera), 3-33-55, a 34,218 de media; 2, Juan Gutiérrez Laborda (Genil), 3-34-00; 3, Francisco Moreno Ortigosa (Bahamontes - Casera), mismo tiempo; 4, José García Porcel (Semar - Puleva), 3-34-28; 5, Emilio Morcillo Gambin (Bahamontes - Casera), id; 6, Juan Armenta Redondo (Bahamontes - Casera), id; 7, Enrique García Porcel (Semar - Puleva), id; 8, Emilio Estévez Castilla, 3-34-45; 9, Juan Fernández Pozo (Genil), 3-36-04, y 10, Antonio Pineda Valle, 3-36-37.

Se clasificaron 16 corredores y se retiraron 12 por diferentes causas.

Una vez más, Unión Velocipédica Granadina agradece a todos los organismos oficiales la colaboración prestada en esta prueba.

ELVIRA FIANCES, LA MEJOR DEPORTISTA FEMENINA DE SEVILLA EN 1968

A LOS DIECISIETE AÑOS DE EDAD PRACTICA GIMNASIA DEPORTIVA, JUDO, SOCORRISMO, ESGRIMA Y APRENDE BALLET

ES CAMPEONA DE ESPAÑA INDIVIDUAL DE SEGUNDA Y TERCERA CATEGORIA EN GIMNASIA FEMENINA

DA LECCIONES DE GIMNASIA EN UNA ESCUELA DE NIÑOS Y EN OTRA DE SEÑORAS

Elvira Fiances Jaén, una bonita joven de 17 años de edad, ha sido proclamada en Sevilla la mejor deportista del año 1968. De estatura regular, ojos entre gris y verde, larga melena color castaño claro, y un espléndido historial deportivo, pese a sus cortos años, Elvira Fiances se ha convertido en una gran gimnasta. Muchos títulos nacionales ha conquistado la joven Fiances en el planeta gimnástico español. Campeona de España individual de segunda y tercera categoría, en paralelas asimétricas y en caballo de saltos; posee también otros éxitos nacionales en varias de las competiciones españolas de gimnasia femenina en las que ha intervenido. Su elección, como la mejor deportista de Sevilla en 1968, no ha tenido dudas, ni por los asistentes al acto que organizaba la Junta provincial de Educación Física y Deportes, ni por los miembros del jurado calificador, que encontraron en la pequeña Fiances palmarés abundante para otorgarle el merecido galardón deportivo.

—¿Cuándo empezaste a practicar la gimnasia deportiva femenina?

—Tendría unos siete u ocho años.

—¿Por qué elegiste esta especialidad deportiva?

—¡Quizás sea una tontería! Pero me llevó mi hermana Fabiola al Club Natación Sevilla de donde éramos socias. Mi hermana tendría entonces cinco años, casi no los había cumplido, y era la gimnasta más joven del club. Cuando yo la vi realizar diversas pruebas gimnastas, tanto en las paralelas, saltos a caballo, etc., me aficioné y también empecé a practicar la gimnasia deportiva.

Hoy, la hermana de Elvira Fiances, Fabiola, que el pasado año conquistó también el título de mejor deportista femenina de Sevilla, está concentrada en la Residencia Femenina de Madrid, preparándose con una entrenadora búlgara con vistas a la próxima Olimpíada de Munich. Fabiola Fiances, tiene en la actualidad trece años, y con su hermana Elvira, elegida en esta ocasión la mejor deportista femenina de 1968, han realizado y realizan una espléndida labor deportiva. Pese a su corta edad ambas hermanas son más que promesas. Pueden catalogarse como auténticas realidades.

—¿Tú también habías sido seleccionada para la residencia femenina en Madrid?

—Sí, pero no he podido ir porque en Sevilla doy clases de gimnasia en varias escuelas. Era imposible abandonar esto, y he sentido mucho tener que quedarme aquí. Me ilusionaba mucho con vistas a la próxima Olimpíada.

Elvira es muy andaluza en el hablar. Nació en Jerez de la Frontera; pero ha sido en Sevilla, donde vive desde muy pequeña. Habla muy ligera, y su voz es muy dulce muy juvenil. La joven deportista no se muestra vanidosa por los títulos conseguidos en el deporte que más practica, ni por la elección de la mejor deportsita. Elvira es sencilla, como son las personas que realizan grandes proezas. No le da importancia a las cosas. Su pensamiento sólo está en trabajar afanosamente en eso que le gusta y poder hacerlo lo mejor posible. Siempre superándose.

Elvira da clases en dos escuelas. Una es un "kindergarden". Una pequeña escuela llamada "Caperucita Roja", donde la mejor deportista femenina de Sevilla da clases de gimnasia a los pequeños de siete a nueve años que suelen ir en número de ciento cincuenta a dicho centro.

—Estos pequeños de "Caperucita Roja" han intervenido ya en competiciones infantiles de gimnasia celebrados en el estadio sevillano de la Macarena, y han conseguido en las distintas pruebas gimnásticas mejores marcas que algunas personas mayores.

Una enfermedad en los ojos de Elvira le impidieron seguir estudiando y entonces se dedicó plenamente al deporte en vez de estar en su casa sin hacer nada.

—Además de las clases de gimnasia a los niños, también doy clases a las señoras en un gimnasio femenino de la capital. Allí van señoras y jóvenes de todas las edades. Y acuden bastantes. No sólo ya por el deseo de mantener la línea, sino que además se aficionan a realizar en las especialidades gimnásticas las marcas exigidas en las distintas pruebas. Esto ha hecho que muchas mujeres sevillanas se aficionen al deporte y que se cuente en la actualidad con muy buenas deportistas.

Elvira Fiances me habla de la práctica de la gimnasia en Sevilla. Dice que en plan deportivo, la ciudad de la Giralda tiene el mejor equipo femenino que en su categoría existe en España, pero que la falta de una preparadora se hace notar en la formación de las chicas y esto hace que las grandes promesas que hay en la gimnasia deportiva sevillana no encuentren la mejor puesta a punto.

—Esto es importante. Necesitamos una estrenadora porque en Sevilla está el mejor equipo, el más completo de España. El año pasado quedamos campeonas de España. Pero este año, sin haber sido preparadas por una entrenadora, nos vamos a tener que conformar con un tercero o cuarto puesto.

—¿Y qué hace falta para que venga una preparadora?

—Parece que hace falta dinero. Pero creo que ésto se podía subsanar si pretendemos que se haga deporte y se consigan buenos resultados y que la afición que actualmente existe no decaiga. Hay que alentar los esfuerzos que se están haciendo en Sevilla para lograr triunfos a gusto de todo el mundo. Pero necesitamos apoyo, y este apoyo, fundamentalmente se centra en la necesidad de una entrenadora.

Elvira se ha expresado ahora con un poco de pena; pero ha hablado con el corazón porque se ve que la joven deportista siente enormemente el deporte. De las modalidades en gimnasia deportiva, lo que más le gusta es el salto en el potro.

—¿Y lo más difícil?

—Difícil, y a la vez, lo más importante y bueno en gimnasia, son las manos libres. Las manos libres tienen que ser realizadas con una gran elegancia, pero a la vez hay que tener fuerza, y hay que superar las dos cosas. La gimnasia es muy difícil porque tiene unos aparatos, como son los paralelas, que todo es fuerza, así ocurre también en el potro. En la barra de equilibrios, hay que tener equilibrio y elegancia, y también un poquito de fuerza, pero ésta hay que simularla para darle belleza a la ejecución. Es muy difícil encontrar una gimnasta completa.

Elvira Fiances habla casi como una maestra consumada. Se refiere a que las condiciones que tiene que tener una gimnasta para ejecutar a plena satisfacción todas las especialidades que existen dentro de este completo deporte es tener elegancia, flexibilidad y fuerza.

—Elvira, ¿y cuál es actualmente tu máxima ilusión?

—Mi mayor ilusión sería poder ir a la Olimpíada de Munich; pero lo veo un poquito difícil. No he podido concentrarme en la residencia femenina de Madrid, y esto quizá sea un handicap para que no sea seleccionada para ir a Munich, aunque la esperanza es lo último que se pierde, y tal vez por las marcas que consiga en los campeonatos nacionales pueda venir esa esperanzada elección para la Olimpíada.

Mucha ilusión tiene Elvira, que no sólo practica la gimnasia deportiva, sino que ha realizado judo antes que el deporte que le ha hecho famosa. Ha llevado a cabo prácticas de socorrismo, y ahora también pertenece al equipo femenino de esgrima de Sevilla, en cuyos campeonatos nacionales va a participar en la categoría juvenil en Madrid. Elvira, además de toda esa dedicación que requiere las clases que da, la preparación en gimnasia y en esgrima, va a aprender ballet. La joven Fiances vive, de verdad, deportivamente.

FERNANDO GELAN
"EUROPA PRESS"

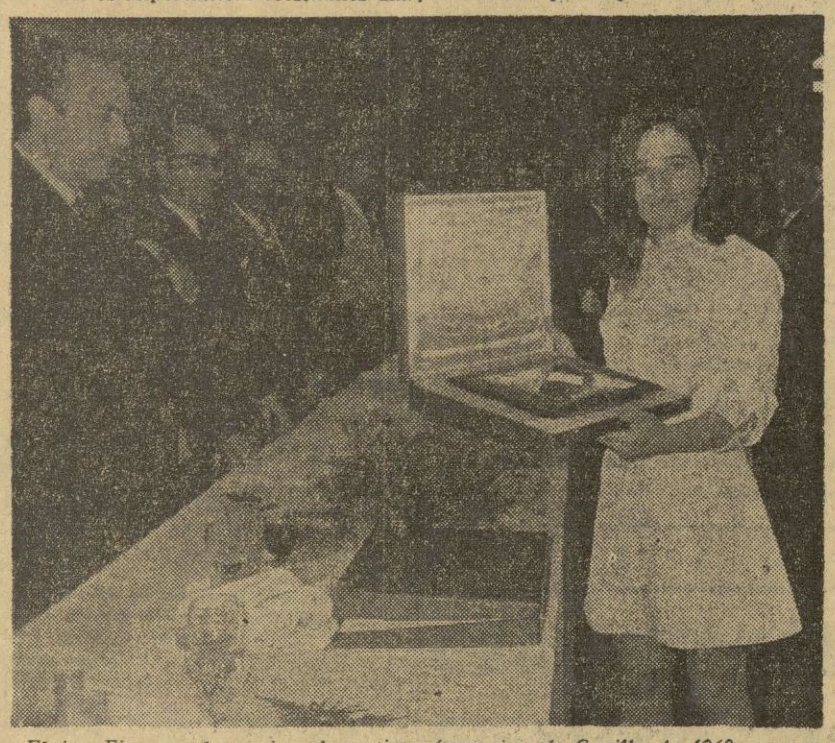

Elvira Fiances, la mejor deportista femenina de Sevilla de 1968, recoge su premio. — (Foto EUROPA PRESS)

Veterinario

Precisa firma de Piensos Compuestos para Andalucía Oriental. Dirigirse por escrito a:

APARTADO de CORREOS, 304, DE GRANADA.

Hoy se concentrará el Granada en Lanjarón

Poca actividad ayer por Los Cármenes. Entrenó el Recreativo, que el domingo tiene la primera visita dentro de la liguilla clasificatoria de ascenso a Tercera. El rival será el Puerto Real gaditano. Hay gestiones para adelantar el encuentro al sábado, con objeto de que no coincida con el partido contra el Málaga.

Los jugadores del Granada acudieron al campo para recibir masaje y baño. Hoy habrá entrenamiento y después de él, Marcel Domingo facilitará la lista de concentrados en Lanjarón. Partirán después del entrenamiento con objeto de almorzar en la población balnearial.

Esta noche, homenaje al señor Benítez Verdosa

El Club Ajedrez Granada rinde hoy homenaje a don Juan Benítez Verdosa, en reconocimiento a su constante trabajo y dedicación en pro del ajedrez granadino. Quedan invitados cuantos aficionados quieran adherirse al acto, que se celebrará a las nueve y media de la noche, en el restaurante Los Leones. Las invitaciones, en el Club Ajedrez Granada, Cañuelo, 12, segundo.

La quiniela de PATRIA

Alavés - Alcoyano	1
Indauchu - Calvo Sotelo	1 x 2
Mestalla - Jerez Ind.	1
Valladolid - Mallorca	1 x
Ferrol - Gijón	1 x 2
Betis - Sevilla	1
Oviedo - Celta	1 x
Rayo V. - Burgos	1 x 2
Cádiz - Ilicitano	1
Onteniente - Murcia	1
Leonesa - Sestao	1
Lérida - Badalona	x
Jerez Dep. - Algeciras	1
Cacereño - Tenerife	1
Reservas	
Acero - Tarragona	2
Tomelloso - Hércules	x

Perdió el Barcelona ante el Stoke City (3-2)

MAL "RODAJE" DE LOS AZULGRANAS, QUE HAN DE JUGAR EN BASILEA

BARCELONA, 15. (ALFIL). — Por tres goles a dos ha vencido el conjunto inglés Stoke City al Barcelona, en un encuentro amistoso jugado esta noche en el estadio azulgrana, con buena temperatura y aceptable entrada, unos 35.000 espectadores.

Arbitró el colegiado catalán señor Oliva y los equipos fueron:

BARCELONA: Reina; Franch, Olivella, Eladio; Pereda, Zabalza; Pellicer, Castro, Martí Filosía, Fusté y Rexach.

STOKE: Banks; Skeed, Smith, Allen; Bloor, Stevenson; Lacey, Mahoney, Herd, Conroy y Burrows.

Comenzó atacando el equipo inglés, con un buen disparo de Lacey que para Reina y otro que sale alto y responde el Barcelona con un remate alto de Rexach y otro, muy fuerte, a cargo de Castro, que pone a prueba al meta internacional inglés Banks, que se gana una gran ovación. Después es Reina el que debe lucirse en sendos disparos de Burrows y Lacey, pero a los 18 minutos avanza Mahoney, su centro llega a pies de Lacey, que en buena situación para tirar prefiere entregar a Burrows, descolocando a la defensa azulgrana y Burrows se encarga de inaugurar el marcador. En este momento Martí Filosía, que estaba fuera del campo al recibir un golpe en la cara, es sustituído por Palau. El Barcelona busca con ahínco la igualada, pero los ingleses se defienden muy bien y en última instancia su meta Banks se muestra segurísimo. En cambio, los contrataques del Stoke son muy peligrosos y en uno de ellos, a los 34 minutos, Lacey entrega el balón a Conroy, que lanza un pase pasado y Herd en la boca del gol consigue el segundo tanto. Este gol desconcierta a los barcelonistas. Dos minutos después, cuando Mahoney se había adentrado en el área es zancadilleado por Eladio, pero el árbitro señala la falta fuera del área. La lanza Herd y de tiro raso bate a Reina por tercera vez. A los 41 minutos Mcilroy sustituye a Conroy. Y a los 45, en un ataque azulgrana, el centro de Palau no logra sujetarlo Banks, recoge Rexach, Banks se lanza a sus pies, entra también al remate Fusté y entre éste y Rexach consiguen el primer gol barcelonista.

En la segunda mitad, el Barcelona cambia su formación, con Rifé en lugar de Pereda y Zaldúa en el de Fusté. Al minuto, Rifé lanza una falta cerca del área inglesa, en corto, recoge el balón Zabalza y de fuerte disparo raso consigue el segundo gol barcelonista. A los 7 minutos, entre una gran ovación, Mendoza salta al campo para sustituir a Rexach, pasando Palau a extremo izquierdo. Poco después Mendoza se luce en un buen cabezazo que detiene Banks. A los 26 minutos, un fallo de Eladio deja solo a Mcilroy ante Reina, pero se precipita y tira fuera. El Barcelona domina ahora con bastante intensidad, en busca del empate, pero sus delanteros no aciertan en el remate. A los 36 minutos Juanito sustituye a Palau, pero no mejora grandemente la efectividad del ataque y se llega al final con la victoria inglesa por 3-2.

El Barcelona, que había organizado este partido con la idea de «rodar» el equipo que jugará la final de la Recopa en Basilea, puede afirmarse que en ningún momento lo presentó y si saltaron al campo todos ellos, excepto Sadurní, lo hicieron en forma desperdigada y sin idea de conjunto.

5ª OLIMNA

por PEPÍN

Euforia.

El termómetro futbolístico está al máximo, a punto de estallar. Cualquiera iba a decirlo: eliminar de la Copa al Sabadell después del 0-3 de la Creu Alta y encima el Málaga en los cuartos de final. ¡Ni soñando! La temporada se ha prolongado cuando muchos tenían ya su programa de excursiones, pero de esta forma que vengan muchas prórrogas. Que diga la mujer y los niños que ya está bien de fútbol, que digan lo que quieran, pero el domingo habrá que estar de nuevo en Los Cármenes.

⁂

Deportividad.

La frase olímpica de que es más importante saber perder no parece ir con cierto diario deportivo catalán, que refiriéndose a la eliminación del Sabadell de la Copa dice poco más o menos que fue escandalosa, aunque luego el contenido de la crónica no responde ni mucho menos al título puesto que se reconoce que el Sabadell jugó muy mal y que no tiró a puerta. En qué quedamos. Mal ha sentado en Cataluña quedarse sin representantes en la Copa.

⁂

Suerte.

Lo que todavía no acaba de explicarse nadie es cómo se congregó tanta gente en el estadio del Manzanares para presenciar el desempate de Copa. Resulta que el Atlético de Madrid registra entradas bajísimas y ocurrió además que en Madrid muy pocos conocían el lugar exacto de la celebración del partido, porque en principio se habló del Bernabéu. Miren por donde habrá sido rentable un partido que normalmente debió costar los cuartos.

⁂

Presupuesto.

La temporada va a resultar redonda, pues si en lo deportivo es para estar más que satisfechos, nada digamos de lo económico, ya que sin contar con esta inyección malagueña había quedado cubierto el presupuesto, superando incluso el déficit anterior y amortizando una parte de tribuna, ahora por fuerza habrá superávit, o al menos podrá quitársele otro pellico a las obras de la tribuna. No cabe duda que la Primera División es muy rentable y que la afición granadina responde como la primera.

⁂

Vale doble.

Tras la gran actuación de Barrachina en el Manzanares se vuelve a hablar de su traspaso y de nuevo suena el nombre del Atlético de Madrid. Queremos recordar que el año pasado decíamos que era preferible esperar, que Barrachina con una temporada de Primera División valdría doble, y justamente así es, porque el coriáceo defensa granadino es hoy por hoy uno de los jugadores más cotizados de España y ya pueden ir echando millones si quieren llevárselo.

⁂

Quiere jugar.

Ramoní dice que se encuentra perfectamente bien y que quiere jugar el domingo. En el partido de entrenamiento exhibió una vez más sus grandes virtudes técnicas, pero pareció temeroso en los sprints. De todas formas ya es algo el saber que Ramoní está dispuesto a salir y deberían sacarlo, pues alguna vez tendremos que saber —y él también— si la misteriosa lesión ha quedado curada o hay que ir con ella al quirófano. El Granada necesita a Ramoní y el jugador necesita también al club.

⁂

Ingleses.

Y para la semana que viene otro acontecimiento de carácter internacional, con la presencia ahora de un equipo inglés, el Stoke City, en cuyas filas figura nada menos que el meta Banks de la selección británica. Marcarle algún gol al gigante portero inglés debe ser dificilísimo, mucho más cuando está resguardado por varios internacionales más de Escocia e Irlanda. Ese sí va a resultar un encuentro del máximo interés y en el que habrá que poner a prueba la fortaleza física de nuestros jugadores.

⁂

Aptitud deportiva.

Ayer se celebraron las primeras pruebas para la obtención del diploma de aptitud deportiva y aunque fueron pocos los que acudieron, si podemos decir que eran tíos estupendos y hay que destacar a un hombre con más de sesenta años, corriendo la pista del estadio como si de un chavalín se tratara. El domingo habrá repesca, porque algunos por circunstancias estuvieron ausentes.

CADA DIA

MILLONES A LA VISTA

AQUI podríamos definir el corolario de lo normal: tras el sol y la calma, la borrasca. Después de una jornada tranquila en las quinielas, en esta de ahora, con la base de Segunda División y cuatro partidos de Tercera, otra vez hay millones a la vista, porque el boleto permite toda clase de combinaciones y de sorpresas.

Podemos jugar hasta seis «unos» fijos, de ellos tres en Tercera categoría. Primero, Alavés-Alcoyano, con cinco puntos reales y tres negativos menos a favor de los visitantes, pero con una racha positiva de los locales que no debe interrumpirse en este partido. Mestalla - Jerez Industrial, porque el «farolillo rojo» no parece hallarse en forma como para superar una distancia que es de diez puntos en la tabla. Y Ferrol - Gijón, bastante igualados en la tabla, pero sin que los gallegos puedan permitirse ceder un solo positivo en su terreno. Ya en Tercera —son encuentros muy elegidos por su equilibrio y, por lo tanto, difícil pronóstico— tenemos Leonesa - Sestao, bien situados ambos, con un partido menos —el aplazado en su campo con el Rayo Cantabria— la Leonesa, por la que nos inclinamos, ya que aquí, en esta División, el ambiente tiene aún mayor trascendencia que en las superiores. Jerez Deportivo - Algeciras, sin problemas para ninguno de ellos, del que cabe decir algo similiar, a pesar de que los jerezanos perdiesen en Adra. Y Careceño - Tenerife, en buena posición los locales y con la moral del 0-2 que lograron en Mérida.

También «uno», pero con margen para el empate, Rayo Vallecano - Burgos y Cádiz - Ilicitano, en Madrid por cierta irregularidad casera y en la «tacita de plata», por ser un partido de dos equipos que han reaccionado al final. A la inversa, «equis» y «uno», Betis - Sevilla, rivalidad clásica con «dos» y «equis» en las últimas confrontaciones similares en campo bético. De claro signo forastero, con «equis» y «dos», por este orden, podemos jugar Indauchu - Calvo Sotelo, con diez puestos, trece puntos reales y quince positivos por medio, que marcan una diferencia suficiente para establecer estos signos; Valladolid - Mallorca, que podría ser decisivo para las aspiraciones isleñas, además de la irregularidad vallisoletana; Onteniente - Murcia, a pesar de los tropiezos forasteros que denotan cierta baja forma; y Lérida - Badalona, donde el visitante es muy fuerte y se han producido en los locales una serie de dimisiones en cadena que afectan a toda la directiva y al preparador, Satur Grech. Por el contrario, «dos» y «equis», en el Oviedo - Celta, que puede quebrar ahora la serie de tres igualadas que registra en las temporadas recientes.

En los «reservas» Acero - Tarragona y Tomelloso - Hércules, podemos combinar la «equis» con el signo de nuestras particulares preferencias. Pero lo importante, insistimos en ello, es que se trata de un boleto realmente pintiparado para que se produzca un nuevo super - rico. En definitiva, como decíamos antes, millones a la vista. Y esta es la sal de las quinielas.

GAYTAN
(Exclusiva de PYRESA)

ACABA DE SER ELEGIDO EL "MEJOR DEPORTISTA ESPAÑOL DE 1968"

Santiago Esteva explica como «vive deportivamente»

TIENE DIECISEIS AÑOS Y ABANDONARIA LA NATACION SI TUVIERA QUE SALVAR SU "PREU"

ESPERA QUE LE CONCEDAN UNA BECA PARA ENTRENARSE DURANTE UN AÑO JUNTO A NADADORES NORTEAMERICANOS

El mejor deportista español de 1968 tiene sólo 16 años, salpica su charla con expresiones catalanas y habla con gracia de sus estudios de preuniversitario, sus entrenamientos y su forma de comprender la vida.

Su palmarés deportivo es envidiable. Recordman absoluto de 800 y 1.500 metros libres, 100 y 200 metros espalda en piscina pequeña. Recordman absoluto de España en la modalidad de 200 metros espalda, 4 por 100 metros estilos y 4 por 200 metros libres en piscina grande. Recordman juvenil absoluto de España de 200, 400, 800 y 1.500 metros libres, 100 y 200 metros espalda, 200 y 400 metros estilos y los 3 relevos. Campeón europeo juvenil de 1.500 metros libres. Subcampeón europeo juvenil de 200 metros espalda y 400 metros estilo. Quinto puesto en los 200 metros espalda de la Olimpíada de Méjico, su más grande triunfo deportivo y el puesto más alto alcanzado por un nadador español en las Olimpíadas. Finalista olímpico, asimismo, con el equipo español de 4 por 100 metros estilos.

Santiago Esteva se ha convertido en la figura de la natación española y ha visto recompensados sus esfuerzos por su reciente elección como el mejor deportista español en el año 1968.

—Para mí la natación ha representado muchos sacrificios, pero también muchas alegrías y grandes oportunidades de conocer otros pueblos y otras gentes.

Los sacrificios a que se refiere Santiago son los propios a los que deben someterse todos los deportistas de verdad. Los entrenamientos son duros y constantes. No se pueden interrumpir sin peligro de merma de facultades. Y es preciso entregarse a fondo en cada uno de ellos.

—Creo que en los entrenamientos saco varios provechos. Uno es el deportivo y otro, no menor, es la formación de mi carácter. Y pienso que con esfuerzo y constancia el deportista español pueda ser alguien en el mundo del deporte internacional.

FORMACION

Santiago, "Santi" para sus profesores y compañeros, está convencido de que la natación, además de un deporte, es un útil medio de formación.

—Todo ayuda. Todos los medios a nuestro alcance ayudan en la formación de un carácter. El estudio, la natación, la amistad, etc., nos ayudan a ser equilibrados, a darnos cuenta del valor de la vida y de las cosas que tenemos a nuestro alrededor, a ser útiles a los demás. Sí, la natación es un medio de formación además de un deporte.

Santi es un estudiante entregado. Pone el estudio en primer lugar. Sigue cuidadosamente la norma "Mens sana in corpore sano", dando prioridad a la "mens".

—Si tuviera que elegir entre el deporte y el estudio me decidiría por el estudio. Es más decisivo para mi vida que la natación. Pero, de verdad, no veo dificultades para compaginar ambas cosas. Más aún, creo que ambas cosas se ayudan entre sí con la condición de tomarlas en serio. Uno no tiene tiempo de andarse "con bromas".

El entrenador de "Santi" es quien ha marcado la norma a su pupilo: cuando haya mucho que estudiar se suspenden los entrenamientos. Así, ante un examen importante, el nadador se toma "vacaciones deportivas".

FIGURA

Santiago Esteva cuenta anécdotas divertidas acerca de horas de estudio en la espera de competiciones internacionales. Y también anécdotas de su popularidad.

—No me creo una figura. Me gusta pensar que soy un deportista que trata de ser bueno. La publicidad alaba. Pero muchas veces la Prensa no sabe qué decir. Entonces, una marca o un primer puesto cualquiera ocupa mucha tinta en los periódicos.

Santiago cree que el ser "campeón" no le beneficia en nada de su vida particular. Pero como deportista es distinto. Espera que sus triunfos le faciliten uno de sus mayores deseos de este momento: acudir a Estados Unidos para entrenar allí con los mejores nadadores norteamericanos.

—El estar con ellos me haría aprender y adquirir confianza en mis posibilidades deportivas al comprobar que se les puede vencer en competición.

Santi cree que el deporte ha contribuido fuertemente a su formación humana. — (Foto EUROPA PRESS)

JUVENTUD

Con sus 16 años, Santiago es un personaje de esa juventud que los ingleses denominan los "teenagers". Estas son las ideas de Santi sobre la juventud española:

—Creo que la juventud española está algo apagada; como dormida. Es mi opinión y admito que puedo equivocarme. Sinceramente, la juventud española debería ser más alegre, más jovial, más espontánea y más interesada en los ideales nobles de la vida. Creo que los jóvenes de hoy debieran preocuparse más de la formación completa de la persona y de la vida espiritual.

El mejor deportista del año tiene ideas muy concretas de cuáles deben ser las preocupaciones esenciales de la persona.

—El hombre debe conjugar el estudio o el trabajo con la vida de fe. En una palabra, el cristiano debe vivir plenamente su vocación a la santidad. Así lo he aprendido en el colegio.

Santiago ha pasado los cuatro últimos años en el colegio "Viaró", un centro de educación dirigido por el Opus Dei.

—En "Viaró" he aprendido mucho. Me han enseñado a ver las cosas de distinto modo. Me han enseñado a usar de mi libertad con responsabilidad y planificar así mi vida. Aquí lo más importante es aprender a ser responsable libremente. Eso se consigue a base de la amistad, de la convivencia, de la confianza con los profesores, con el preceptor. Y lo más importante: a comportarse en todo momento como hijo de Dios. Estaría hablando horas de "mi" colegio porque creo que a él debo mis triunfos deportivos y mi formación humana por completo.

Santi, ya se nota, disfruta hablando. Pero es hora de terminar, aunque sea a disgusto del entrevistado y del entrevistador. Antes del punto final, Santi se define:

—Soy un joven que lucha por ocupar un puesto en la vida, por conocer el valor de las cosas, por ser útil a la sociedad y que eligió "vivir deportivamente" nadando. Como uno más, vaya.

Eugenio BENLLOCH
Europa Press

Comenzó la fase de sector de balonmano infantil

SAN AGUSTIN DE CEUTA Y LASALLE DE ALMERIA, PRIMEROS VENCEDORES

En la tarde de ayer, a las cinco y media dio comienzo en nuestro estadio de la Juventud, la fase de sector de balonmano infantil, cuyo vencedor se clasificará automáticamente para la final a celebrar en capital aún por designar, organizada por la Delegación de Juventudes a través del Comité provincial Infantil y Servicio de Actividades Deportivas.

A las tres y media de la tarde y en el salón de actos del Colegio Menor "Emperador Carlos" se efectuó la reunión previa a los encuentros a disputar, en la que todos los delegados de los equipos participantes fueron recibidos por el presidente del Comité provincial de Balonmano infantil, señor Luna Díaz, que al mismo tiempo ostentaba la representación de los organismos nacionales, a quien acompañaban el presidente accidental de la Federación Granadina de dicho deporte, señor Robles Morón y el secretario del Servicio de Actividades Deportivas. Tras los actos protocolarios se procedió a la confección de los diferentes calendarios, una vez agrupados los cinco equipos participantes en dos grupos, ya hasta el momento de comienzo de la competición el equipo representativo de Melilla aún no ha hecho su comparecencia. Los grupos quedaron de la siguiente forma: Primero, integrado por Las Palmas, Ceuta y Granada y Almería y Málaga junto a Melilla, al que por consideración del Comité se le aguarda hasta hoy para su comparecencia en la competición.

La confección del calendario no ofreció ninguna dificultad, ya que al no comparecer Melilla y acordarse por todos los asistentes permitir que Las Palmas que tuvo que hacer un larguísimo viaje, descansara esta primera jornada, el orden de partidos fue el siguiente: Málaga-Almería y Granada-Ceuta, cuyo comentario y resultados damos a continuación

LASALLE, DE ALMERIA, 13; LA PURISIMA, DE MALAGA, 10

El primer encuentro, como el resultado indica fue muy igualado, siendo lo más destacable del mismo la calidad del equipo malagueño que jugó muy bien, con gran entusiasmo, bonitas combinaciones y sobre todo el gran entusiasmo de sus componentes, que tienen la gran virtud digna de todo elogio, de que a pesar de ser sordomudos, su gran fuerza de voluntad les ha hecho dominar este deporte, jugando excelentemente y lo que es aún más elogiable seguir perfectamente las indicaciones de su entrenador desde la banda, ganándose totalmente las simpatías de los asistentes, que subrayaron con sus aplausos las acertadas intervenciones

Igualmente destacable fue la actuación de Lasalle, de Almería cuyos jugadores son algo más veteranos, notándoseles que han jugado más tiempo juntos y siendo su técnica individual algo mayor.

Ya el primer tiempo consiguieron adelantarse en el marcador con dos goles de ventaja que conseguirían mantener en el segundo, para en los minutos finales lograr otro gol de diferencia que pone el encuentro de vuelta si es que Melilla definitivamente no comparece, algo cuesta arriba, para los malagueños, que para poder vencer necesitarán ganar y por cuatro goles

SAN AGUSTIN, DE CEUTA, 19; MARISTAS, DE GRANADA, 16

Ha sido, sin duda, el encuentro más disputado de la tarde, pues si bien en los primeros minutos de partido al adelantarse Maristas con tres goles dio la ligera sensación de estar resuelto, ello no fue así puesto que los "caballas" con muy buena técnica, poco a poco, fueron remontando el encuentro para primero igualar y después adelantarse en el marcador gracias de un lado a su buen juego y de otro a la desafortnuada actuación del portero marista que se "tragó" cuatro o cinco balones, que nunca debieron entrar y permitió que los ceutís alcanzaran la primera mitad del partido con ventaja de dos goles, 11 a 9.

En la continuación, la tónica del encuentro no varió, siguiendo el equilibrio de fuerzas entre los dos equipos, en un constante forcejeo en pos de asegurarse el partido, aunque los granadinos no consiguieron sujetar al tándem de León y Ostalé, del San Agustín que fueron los goleadores del mismo, totalizando quince goles entre los dos, de los diecinueve que marcó el equipo, siendo casi siempre el marcador favorable a los ceutíes que se alzaron con la victoria por el tanteo de 19-16 que pone las cosas muy difíciles a los granadinos, que en primer lugar tienen que esperar al desenlace entre canarios y ceutíes, que se jugará mañana para saber si les queda opción o por el contrario todo se ha acabado, aunque nuestra impresión a la espera del debut de Las Palmas, es que la final prácticamente se ha jugado en la tarde de ayer. Quisiéramos equivocarnos.

Alfonso Aparicio compró la libertad del ex recreativista Antonio Garrido

EL JUGADOR ESTA A LA ESPERA DE RECIBIR NOTICIAS DE SU NUEVO CLUB

Entrenará con el Granada para no perder la forma

Antonio Garrido, el buen lateral ex recreativista, se encuentra en nuestra capital. Nosotros hemos charlado largamente con él y hemos sacado lo más importante para el aficionado.

Nuestro diálogo fue el siguiente:

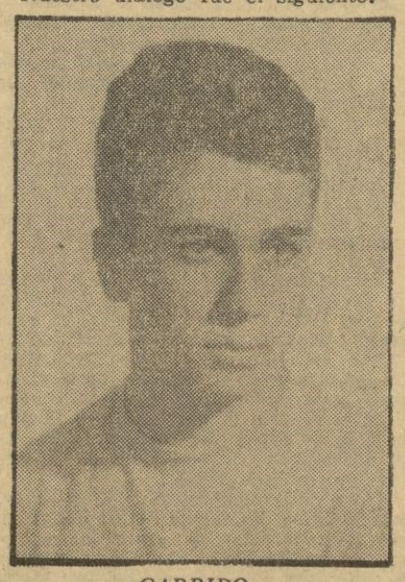

GARRIDO

—¿Qué hay de nuevo por estas tierras?

—Un descansillo que al fin y al cabo vendrá bien, porque vengo a mi tierra.

—¿Pero habrá algún motivo?

—No, ahora no hay nada.

—Hubo cierta lesión ¿no?

—Sí, hace algún tiempo sufrí una rotura del hombro, pero afortunadamente, me repuse.

—¿Cómo va el Salamanca?

—Bastante bien, pero aún faltan varias jornadas.

—¿Y cómo ha ido Garrido en su club?

—Jugué en la mayoría de los encuentros, y con fortuna, por cierto.

—¿Cómo estando su equipo de "líder" ahora está en Granada?

—Bueno, le voy ha hablar en confianza, ya que veo tiene interés en conocer mi actualidad.

—Anoto rápidamente.

—De acuerdo. Con motivo del partido que el Salamanca jugó con el Sevilla, para que estos vieran a un par de elementos, se fijaron en mí.

—¿Cómo fue esto?

—El conocido hombre de negocios futbolísticos, Alfonso Aparicio, estaba presente en el encuentro. Las cosas me salieron bien y al terminar me dijo que recibiría noticias de él.

—¿Cuáles fueron?

—A los pocos días recibí una nota en la que rogaba me presentara a la directiva del club.

—¿Qué le dijeron?

—Que Aparicio había comprado mi libertad y que tenía que ponerme a sus órdenes.

—¿Que eran?

—Venir para Granada hasta que recibiera noticias de él.

—¿Y la forma física?

—Un día de estos empazaré a entrenar con el Granada, si me lo autorizan, para no perderla.

Aquí terminó la charla. Personalmente nos alegramos de lo que hemos oído. Suerte y por un gran triunfo.

NONO HIDALGO

CARTELERA DE ESPECTACULOS

MADRIGAL
SU LOCAL — SU PROGRAMA
— A las 5 - 7 - 9 y 11 —
(Mayores de 18 años)
UN ESTRENO APASIONANTE
Diamantes a GOGO
TECHNICOLOR - TECHNISCOPE
JANET LEIGH
ROBERT HOFFMAN
EDWARD G. ROBINSON
Carnaval en Río de Janeiro... Cuando la emoción parece que ha terminado... dos nuevos deseniaces se suman a la más excitante historia...

TEATRO CINE REGIO
* HOY *
(Autorizada para mayores 18 años)
¡¡Una sinfonía de emoción a raudales en la que cada "nota" pone el tono agudo de la :: violencia y la emoción!... ::
BALADA DE UN PISTOLERO
● ANTHONY GHINDRA
● ANTHONY FREEMAN
● AL NORTON
= Technicolor - Cinemascope =
::: SESIONES, 5 - 7 - 9 y 11 :::
¡Todo se escribió sobre el Oeste, pero falta esta "sinfonía" de violencia y emociones!...

GRAN TEATRO Isabel la Católica
Sesiones desde las 5, última a las 11
¡EXITO ARROLLADOR!
¡¡VEA AHORA EN COLOR Y PANTALLA GRANDE LO QUE CREIA — HABER VISTO ANTES!! —
La canción del olvido
+ MARIA CUADRA
+ JUAN LUIS GALIARDO
+ ROSANNA YANNI
+ LUCHY SOTO
— TECHNICOLOR —
Autorizada para todos los públicos

PALACIO del CINE
— HOY —
Autorizada para todos los públicos
¡¡EL MAS APASIONANTE ESPECTACULO QUE EL CINE HA OFRECIDO HASTA AHORA!!...
QUO VADIS
● ROBERT TAYLOR
● DEBORAH KERR
con la MAGNIFICENCIA y GRANDIOSIDAD del sistema...
TODD-AO
SESIONES ESPECIALES:
4,30 - 7,30 - 10,30

CINE CAPITO
Sesiones desde las 5, última a las
= ¡ULTIMO DIA! =
2.ª SEMANA
¡VUELVE SU AMIGO, AQUE QUE SOLO LE TRAE RISAS!
Una maleta dos maletas tres maletas
LOUIS DE FUNES
CLAUDE RICH
= Cinemascope - Technicolor
Autorizada para mayores de 18 a

CINE GRANADA
= HORARIO ESPECIAL =
4,45 - 7,30 y 10,30
¡4.ª SEMANA!
¡¡ULTIMO Y DEFINITIVO DIA!!
ANTHONY QUINN
— en —
Las Sandalias del Pescador
(Autorizada para todos los públicos)
Panavisión - Metrocolor - 70 m/m.
AVISO
Esta película no será proyectada durante la presente temporada en ningún local de la capital ni de la provincia.
MAÑANA:
¡ESPECTACULAR ESTRENO!
Otro gran impacto en TODD-AO y 70 m/m. con la maravilla del :—: sonido estereofónico :—:
¡BANDIDO!
(Mayores de 18 años)
Panavisión-70 m/m.-Color de Luxe
— CON —
JAMES STEWART
RAQUEL WELCH
DEAN MARTIN

ALIATAR CINEMA
2ª SEMANA
A las 5, 7, :: 9 y 11 ::
¡Grandioso EXITO!
Sara Montiel
en el papel más desgarrador y humano de su carrera
ESA MUJER
(Mayores de 18 años)
= EASTMANCOLOR =
Con IVAN RASSINOV
Director: MARIO CAMUS
¡UN DRAMA QUE SOLO LAS MUJERES PUEDEN JUZGAR!

Cine Gran Vía
¡Hoy, último día! (98), de la producción de aventuras violentas, en Eastmancolor-Cinemascope, "EL AVENTURERO DE GUAYNAS", por John Richardson y Gloria Milland.
(Autorizada para mayores de 14 años)
Sesiones desde las 5, 7 (numerada), — última a las 11 —
MAÑANA: La producción de aventuras en el Amazonas, en Tecnicolor, "EVA EN LA SELVA", por Robert Walker y Celeste Yarnali. (Tolerada menores.)

Cine VICTORIA
(BARRIADA DE LA CHANA)
SESIONES, 5 - 7 numerada - 9 y 11
Objetivo BI-KI-NI
+ JOSE LUIS LOPEZ VAZQUEZ
+ GRACITA MORALES
+ ANTONIO OZORES
— TECHNICOLOR —
(Autorizada para mayores 18 años)

CINERAMA Paseo de Ronda, frente Alhamar.
:-: ESTO ES CINERAMA :-:
— Numeradas, 5, 7'30 y 10'30 —
Aparcamiento vigilado gratuito
TAQUILLA: Acera Casino, de 11 a 2

Veintitrés menores detenido por la Guardia civil, en Madri

ERAN LOS COMPONENTES DE DOS BANDAS RIVALES QUE TENIAN ATEMORIZADO AL VECINDARIO

UN HOMBRE, BRUTALMENTE AGREDIDO POR LOS MIEMBROS DE OTRA BANDA JUVENIL MADRILEÑA

UN NIÑO DE CINCO AÑOS, ILESO AL CAER A UN POZO DE SEIS METROS DE PROFUNDIDAD

MADRID, 15 (PYRESA). — Por la Guardia civil de Villaverde han sido detenidos los componentes de dos bandas rivales de menores, que tenían atemorizadas a las barriadas de Villaverde y San Cristóbal de los Angeles con sus continuas agresiones, sobre todo, a parejas de novios, que eran atacados con palas y cadenas.

Una de las bandas llamada de los "Choni" estaba compuesta por 13 menores de edad, comprendida entre los 17 y 19 años y la banda rival por otros cinco menores de edades que oscilan entre los 13 y 18 años. Entre ambas bandas se organizaban con frecuencia batallas campales, dándose la circunstancia de que uno de sus componentes recientemente resultó herido.

También por servicios conjuntos de la Policía y la Guardia civil fueron detenidos otros cinco menores de 17, 19 y uno de 12 años, que si bien no constituían banda organizada eran simpatizantes de los anteriores y en ocasiones participaron todos ellos en sus actos de gamberrismo.

En total han sido 23 los detenidos en un brillante servicio llevado a cabo conjuntamente por la Guardia civil y Policía, que venían operando en las citadas barriadas de Villaverde y San Cristóbal de los Angeles desde hacía algún tiempo, si bien es de notar la falta de colaboración ciudadana, ya que a pesar de que eran temidos por los transeúntes y varios de ellos habían sido víctimas de sus brutales agresiones, no se habían presentado denuncias.

En el momento de la detención que fue cuando se disponían a ejecutar uno de sus planes agresivos, se encontraban todos ellos reunidos, en cuyo momento fueron sorprendidos.

Algunos de ellos cuentan ya con antecedentes como autores de robos de automóviles y de efectos en establecimientos, aunque sus actividades delictivas las cometían más bien aisladamente. Todos ellos han sido puestos a disposición de la autoridad judicial competente.

OTRA BANDA AGRESORA

MADRID, 15 (PYRESA). — Un hombre ha sido objeto de una brutal agresión en la que resultó herido por una banda de seis menores, de edad comprendidas entre los 16 y los 18 años. Ocurrió sobre las diez de la noche, en la barriada de Vallecas.

Fidel Rodrigálvarez Archilla, de 46 años, domiciliado en Risco de Peloche, número 10, mecánico de profesión, había dejado estacionado su coche al final de la calle de Melquiades Biencinto. Los menores le salieron al encuentro exigiéndole que les entregara el dinero que tuviese y abalanzándose sobre él con una navaja. Sufrió lesiones leves de las que fue asistido en el equipo quirúrgico de Vallecas. Los maleantes le arrebataron cincuenta pesetats y un reloj valorado en 2.500 pesetas, sin embargo, no lograron sustraerle otras mil pesetas que llevaba en otro bolsillo. Presentada la oportuna denuncia se realizan pesquisas para localizar los autores del hecho.

CAIDA CON SUERTE

MADRID, (PYRESA). — Resultó milagrosamente ileso, después de haber caído a un pozo de seis metros de profundidad, el niño de cinco años, José Carlos Redondo García, domiciliado en la calle Saturnino Tejera, número ... en la barriada de Carabanchel.

Al parecer, el accidente se produjo al hundirse a su paso una tapa de registro de la calle Virgen de Fátima.

El pequeño fue rescatado por su madre que se encontraba en el lugar del suceso junto con el resto de la familia. Trasladado a la casa de socorro de Carabanchel, los facultativos pudieron comprobar que había resultado ...

ENCONTRADAS LAS NIÑAS ZARAGOZANAS

ZARAGOZA, 15 (CIFRA). — Las niñas zaragozanas de 14 años, María José Alegre Gavín y María del Carmen Alegre Huolda, que habían desaparecido el pasado viernes de sus respectivos domicilios, han sido localizadas hoy en un domicilio de Madrid, en el que habían contratado como domésticas. Esta mañana sus padres han salido para recogerlas.

NIÑOS AHOGADOS

BARCELONA, 15 (PYRESA). — Arrastrados por el oleaje, que les pujó mar adentro, perecieron ahogados los hermanos Félix y Francisco Pérez Aloma, de 11 y 5 años, respectivamente.

En el momento del accidente, ocurrido en la playa de Pueblo Nuevo, en una a Barcelona, les acompañaban otros amigos que consiguieron salvar ... bañistas próximos.

Al parecer, Félix, al igual que su amigo, podía haberse salvado, pero sufrió acudir en ayuda de su hermano y pereció en el intento.

Avisados los bomberos, que acudieron con una dotación de cuatro hombres rana y equipo de inmersión, lograron rescatar los cadáveres de los dos infortunados muchachos, tras largas horas de búsqueda.

HALLAZGO DE UN CADAVER

TARRAGONA, 15 (PYRESA). — Flotando en aguas de un pozo en la partida Puntarrón, término de Gandesa, fue hallado el cadáver de Carlos Font Vilafranca, de 83 años, viudo, natural y vecina de dicha población. La anciana había desaparecido de su domicilio y tras las gestiones practicadas fue hallada en el citado pozo. Una vez rescatado su cuerpo le fue practicada la respiración artificial sin ningún resultado.

No se descarta la posibilidad de suicidio. La autoridad judicial se ha sonó en el lugar del suceso ordenando el levantamiento del cadáver para práctica de la autopsia.

NIÑAS ARROLLADAS POR UNA MOTO

TARRAGONA, 15 (PYRESA). — Al cruzar la calle en la vecina población de Constantí, las niñas María Dolores Fortuny Golosons, de 8 años, y María del Pilar Montoya Alcolea, también de 8 años, resultaron arrolladas por un ciclo - motor conducido por Francisco Arroyo Gómez del Pulgar. La primera sufrió lesiones de carácter leve y la segunda varias fracturas que fueron calificadas de pronóstico reservado.

AGRESION INEXPLICABLE

ALBACETE, 15 (PYRESA). — En la iglesia del Buen Pastor y cuando se estaban celebrando unos funerales una mujer no identificada, y sin conocerse los motivos, agredió con arma blanca a Josefa Sánchez Peinado, de 26 años, causándole diversas heridas de carácter leve. La agredida asistía a la misa por el alma de Francisco Fernández Valenzano, muerto días pasados a consecuencia de la explosión de un artefacto que encontró cuando se hallaba buscando chatarra en las proximidades de Chinchilla.

Favre Lebret sigue firme como director del Festival de Cannes

GREGORY PECK TAL VEZ SEA LA UNICA FIGURA QUE APAREZCA EN EL PALACIO DEL FESTIVAL

CANNES, 15 (Crónica del enviado especial de "Pyresa", LUIS GOMEZ MESA). — **Todos los años se asegura que Favre Lebret, delegado general del Festival, que asume las funciones de director, en lo artístico y en lo administrativo, cederá su puesto, dará la alternativa, dicho en terminología taurina, a otro —al director adjunto—, para quedarse solamente con el cargo que tiene en el teatro de Opera.**

Pero sigue firme. No se culpó de nada de lo ocurrido el año pasado, que culminó en la súbita clausura del Festival. Y muy hábil, según sus superiores, olvidó que Louis Malle fue uno de los causantes de que el jurado de 1968 dimitiese, golpe decisivo para el Festival e incluyó en el programa oficial —películas a concurso— de este año su documental largo "Calcuta".

Naturalmente que Malle es hoy uno de los más entusiastas de los festivales. El año 1968 en el mediofestival se proyectó "Tres pasos en el delirio", adaptación de relatos de Edgar Allan Poe. De las tres películas cortas, que la constituyen, lo mejor es la de Federico Fellini, la peor la de Luis Malle y la aún peor la de Roger Vadim para lucimiento exclusivo de la anatomía de su actual mujer Jane Fonda.

Antes de la composición definitiva del jurado hubo deserciones. Carl Foreman, guionista director, y productor norteamericano, rechazó el nombramiento, por la razón o sin razón de haber hecho la censura francesa unos cortes en su película "El oro de Mackenna". Designado presidente Luchino Visconti, que tanto lo anhelaba, lo forman el soviético Tchen Cuiz Aitnatavov, el checoslovaco Jaroslav Boucek, el yugoslavo Velijko Bulajic, el inglés "hollywoodizado", Stanley Donen; el sueco Jerzy Glucksman, el norteamericano Sam Spiegel y los franceses Claude Mariac y Marie Bell. Esta última sustituyó a Ingrid Thulin que se excusó por enfermedad. Era excesivo que Suecia estuviese representada por dos de las figuras principales de su cine.

NO HAY MAYORIA FRANCESA

Favre Lebret cumplió su palabra de que no hubiese este año mayoría francesa. Pero Luchino Visconti, acostumbrado a imponer su voluntad como director, luchará por los que considere premiables. Tiene un voto garantizado, el de Marie Bell, que la encomendó un papel en "Vagas estrellas de la Osa Menor" (Sandra). Premiada con el "León de oro".

La única figura importante que acaso parezca en el palacio del Festival es Gregory Peck; si lo hace es por gentileza con su esposa, aún periodista francesa .Se aloja en el Gran Hotel de Capt Ferrat. Se ha dejado fotografiar. Pero ha negado las intervius.

Los mal intencionados dicen que esto por decisión de su mujer, que tiene la exclusiva.

Apolo ZAIDIN DESDE LAS 5
MISION APOCALIPSIS
TECHNICOLOR — (M. 18 años.)
Astoria AVD. CALVO SOTELO DESDE LAS 5
Los 4 Budas de Kriminal
TECHNICOLOR. - (May. 14 años)
Alhambra CALLE MOLINOS DESDE LAS 5
EL SEÑOR DOCTOR
CANTINFLAS - Color - Para todos

GOYA 5 - 7 - 9 y 11
¡GRANDIOSO ESTRENO!
¡Un "western" filmado en U.S.A., escrito, realizado e interpretado — por especialistas! —
WACO
● HOWARD KEELL
● JANE RUSSELL
— TECHNICOLOR —
(Autorizada para mayores 14 años)

CONDUCTOR: Circulando la derecha contribuye tráfico más seguro.

Anuncios por Palabras

TRABAJO

SE necesita matrimonio sin hijos para guardería y trabajo jardín. Publisol y Oficina Colocación. Granada.

EL artículo sexto del Decreto de 9 de julio de 1959 determina que las empresas y patronos están obligados a solicitar de las Oficinas de colocación el personal que necesiten.

¡Malagueños! El periódico de Málaga **SUR** se vende en GRANADA

PATRIA

se vende diariamente en MALAGA

en los siguientes establecimientos de periódicos y revistas de esa capital:

Kiosco Marina, plaza de Queipo de Llano
" Renfe, Puerta del Mar
" Higueras, plaza José Antonio
" Tisca, Alcazabilla
" Quero, plaza de la Merced
" Maristas, Victoria
" Arenas, Alcazabilla
" Armiñán, esquina al puente de Armiñán.

CUPON PRO CIEGOS. SORTEO [redacted] AYER

VENTAS

NINGUN artículo usado podrá venderse, según lo dispuesto en la legislación vigente, a mayor precio del 80 por 100 del señalado en la tasa.

VARIOS

A NUESTROS LECTORES Y ANUNCIANTES DE LA PROVINCIA

Para su mayor comodidad pueden solicitar la suscripción a nuestro periódico, por medio del corresponsal.

Igualmente pueden encomendarle sus anuncios.

Anúnciese en PATRIA

Estos anuncios se reciben en la Administración de este diario, Oficios, 10, teléfonos 222593 - 222595; en Empresa Anunciadora "Publisol", Acera del Casino, 11, teléfono 222128, y en agencia de Publicidad "Alas", Milagro, 5, teléfono 226790, y en Agencia de Publicidad "Cid", Gran Vía, 34, teléfono 227416.

PATRIA - PRECIOS DE SUSCRIPCION

GRANADA	Un mes	75 Ptas.
PROVINCIAS	Un trimestre	225 Ptas
	" semestre	450 "
	" año	900 "
EXTRANJERO	Un trimestre	342 Ptas.
	" semestre	634 "
	" año	1.368 "

(incluído franqueo)

SI SU HIJO queda inútil de la "polio", ¿qué le dirá cuando le pregunte por qué no lo vacunó?

CRUCIGRAMA

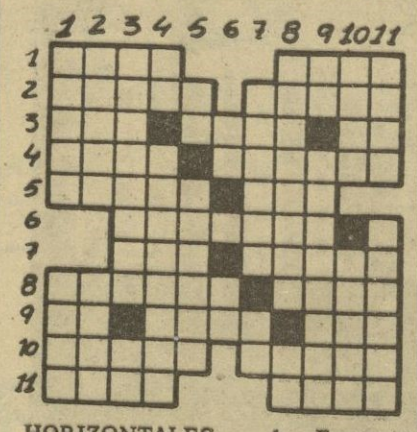

HORIZONTALES. — 1: Espuerta grande. Piedras de sacrificios; 2: Querido. Protejo con mi firma; 3: Tratamiento inglés. Acostumbre. Al revés, río italiano; 4: Al revés, cierta defensa para el cuerpo. Bebida medicinal que se hace cociendo hierbas, etc. en agua; 5: Pasar por un cedazo. Nombre de varón americano; 6: Que está en muy alta posición; 7: Hijo de Noé. Sueño o adormecimiento morboso; 8: Clérigos de órdenes menores. Sitio con árboles a orilla de los ríos; 9: Artículo neutro. Aires populares canarios. Pronombre; 10: Nombre de mujer. Liara; 11: Desfiladero. Demostrativo.

VERTICALES. — 1: Al revés, derribas. Al revés, quita la cáscara; 2: Mando a través de las olas radiofónicas. Objeto esférico; 3: Al revés, aumentar la velocidad. Existe; 4: Al revés, dona. Perteneciente al palacio; 5: Pronombre. Cochera; 6: Al revés, interjección para llamar al perro. Siglas comerciales; 7: Allanas. Al revés, el primero; 8: Puestos en conocimiento. Nombre de letra; 9: Dios. Ciertas flores silvestres; 10: Ala del ave desplumada. Cerro aislado en un llano; 11: Cierta comida. En plural, forma natural del lenguaje no sujeta ni a ritmo ni medida.

Solución al anterior:

HORIZONTALES. — 1: Asoc. Cepa; 2: Modas. Vacas; 3: Asi. Lael. Te; 4: Seta. Tripas; 5: Alero. Efe; 6: Pisadas; 7: Esa. Atado; 8: Tarada. Obut; 9: Or. Roca. Are; 10: Poros. Colar; 11: Esos. Mora.

VERTICALES — 1: Amasar. Tope; 2: Sosel. Aros; 3: Oditeper. Ro; 4: Ca. Arisaros; 5: Sl. Osados; 6: At. Ac; 7: Vereda. Ac; 8: Califato. Om; 9: Ec. Pesábalo; 10: Pata. Durar; 11: Ases. Gotera.

CONDUCTOR: Mantener la derecha es velar por su propia seguridad y la de los otros.

Inaugurado el parque de "La Arganzuela", en Madrid

OCUPA UNA EXTENSION DE DIECISIETE HECTAREAS DE ESPACIOS VERDES

MADRID, 15. (PYRESA). — Diecisiete hectáreas de jardines han sido ofrecidas hoy al pueblo de Madrid como regalo de las fiestas de San Isidro de 1969. El alcalde, señor Arias Navarro inauguró hoy el nuevo parque de la capital de España —que ha sido bautizado con el nombre de "La Arganzuela"— en una ceremonia a la que asistió casi el Ayuntamiento en pleno: tenientes de alcalde, concejales, jefes y delegados de servicios, etc.

El parque está situado entre los puentes de Toledo y Praga, el río Manzanares y el Paseo de Yeserías. Las obras se iniciaron el pasado día 21 de enero, con lo que el Ayuntamiento madrileño ha batido un nuevo record.

Fundamentalmente el proyecto se basa en la colocación del antiguo monumento de la Plaza de Roma, empleándolo como centro de composición de la ordenación general del parque, haciéndose después un proyecto que se acomodará exactamente a las peculiaridades características de la zona y que ha permitido la construcción de un parque con una gran composición de alto nivel en el que las dimensiones sobrepasan a todas las empleadas hasta ahora. Se han empleado materiales nobles con granito traído de canteras cercanas a Portugal y barandillas de hierro para las que se han empleado barrotes antiguos existentes en los almacenes municipales.

El centro de la zona ajardinada está ocupado por un estanque que mide 115 por 68 metros, el alumbrado se ha preparado con faroles de máxima calidad, empleando incluso farolas Fernando VII en la escalera.

El movimiento de tierras ascendió a 98.500 metros cúbicos y diez mil más en el vaciado del estanque. Este estanque central tiene un volumen de dos mil doscientos metros cúbicos y lleva cuatro juegos de surtidores y doble cascada en el cuerpo central. La iluminación de surtidores y cascadas se ha hecho con 336 lámparas. Y cuarenta y ocho proyectores de diferentes potencias.

Por otra parte, el parque cuenta con 175 bocas de riego y un total de 1.194 árboles entre los que predominan los plátanos y los pinos; los arbustos ascienden a casi diez mil y las plantas en flor en este momento, a 27.000. Se han sembrado varios miles de metros cuadrados de césped con una superficie total de praderas de 36.500 metros cuadrados.

"Este parque —dijo el alcalde— no es más que la primera fase de un gran proyecto que abarcará muchas hectáreas más. Entre ellas las que hoy corresponden al matadero".

Con el "Parque de la Arganzuela" el municipio madrileño cumple la promesa hecha por el alcalde al pueblo de Madrid de aumentar cada día más espacios verdes.

La ceremonia se inició con unas palabras del presidente de las Casas Regionales de Madrid, que aprovecharon esta inauguración para ofrecer a Madrid el homenaje que todos los años le dedican las provincias de España.

"Queremos colaborar en la tarea emprendida por el Municipio madrileño para el embellecimiento de esta ciudad de Madrid que está hecha un poco por todas las provincias de España.

A continuación, el alcalde declaró inaugurado el parque y descubrió una placa conmemorativa del acto.

MERCADO DE DIVISAS

BILLETES DE BANCO EXTRANJEROS

Cambios que este Instituto aplicará a las operaciones que realice por su propia cuenta durante la semana del 12 al 18 de mayo de 1969, salvo aviso en contrario. (B.O.E. del 12-5-1969).

Billetes correspondientes a las divisas convertibles admitidas a cotización en el Mercado español.

PESETAS	Compra	Venta
Dólar U. S. A., billete grande (1)	69,73	70,08
Dólar U. S. A., billete pequeño (2)	69,59	70,08
Dólar canadiense	64,56	64,88
Franco francés	sin cotización	
Libra esterlina (3)	165,43	166,26
Franco suizo	16,08	16,16
Francos belgas (100)	124,05	125,29
Marco alemán	17,45	17,54
Liras italianas (100)	10,97	11,08
Florín holandés	19,00	19,10
Corona sueca	13,38	13,45
Corona danesa	9,18	9,23
Corona noruega	9,69	9,74
Marco finlandés	16,47	16,63
Chelines austr. (100)	267,53	270,20
Escudos portg. (100)	242,47	243,68
Otros billetes		
Dirham	10,97	11,08
Francos C.F.A. (100)	sin cotización	
Cruceiro nuevo (4)	12,53	12,65
Peso mejicano	5,36	5,41
Peso colombiano	3,14	3,17
Peso uruguayo	0,16	0,17
Sol peruano	1,05	1,06
Bolívar	15,07	15,22
Peso argentino	0,18	0,19
Dracmas griegos (100)	220,48	221,58

(1) Esta cotización es aplicable para los billetes de 10 dólares USA y denominaciones superiores.

(2) Esta cotización es aplicable para los billetes de 1, 2 y 5 dólares USA.

(3) Esta cotización es aplicable a los billetes de 1/2; 1; 5 y 10 libras irlandesas emitidos por el Central Bank of Ireland.

(4) Un cruceiro nuevo equivale a 1.000 cruceiros antiguos.

Esta cotización es aplicable solamente para billetes desde 500 cruceiros antiguos con la nueva denominación de estampilla.

Madrid, 12 de mayo de 1969.

PROGRAMAS DE RADIO Y TELEVISION

LA VOZ DE GRANADA

PROGRAMA MATINAL

7.55: Apertura y lectura de programas. — 7.58: Santoral. — 8: Despierte con música. — 9: Antena de Granada. — 9.10: Aires de Andalucía. — 9.30: Feliz cumpleaños. — 10: Horóscopo. — 10.30: Música mientras trabaja. — 11: La fallera y usted. — 11.15: Minutos musicales. — 11.30: Serial.

PROGRAMA DE MEDIODIA Y SOBREMESA

12: Señales horarias, el Angelus y boletín informativo de Radio Nacional de España. — 12.05: Juventud 69. — 13.30: Antología flamenca — 14: Mundo del disco. — 14.30: Conexión con Radio Nacional de España. — 15: Yo lo veo así. Comentarios deportivos. — 15.10: Antena de Granada. — 15.15: Discos dedicados. — 16: "La tempranica", de Jiménez.

PROGRAMA DE TARDE

17: Sinfonía en Re menor, de César Franck. — 18: Bachillerato radiofónico. — 19: Ritmos de Hispanoamérica. — 19.30: Santo rosario. 19.45: Ritmos y melodías para bailar.

PROGRAMA DE NOCHE

21: Frente al volante. — 21.30: Antena de Granada. — 21.40: Aires de España.—22: Conexión con Radio Nacional de España. — 22.20: Cupón pro-ciegos. — 22.30: Recordando melodías. — 23: Cante flamenco. — 23.30: Pop-Star. — 24: Granada, medianoche. — 0.30: Lectura de programas y cierre de la estación.

RADIO GRANADA

PROGRAMA MATINAL

7.40: Apertura y lectura de programas. — 7.41: Francés por radio. 7.58: Matinal. Cadena Ser. — 8: Buenos días, Señor. — Informaciones y reportajes. — Información deportiva. — Noticias. — 8.30: Anécdotas famosas. — Un intérprete cada día. — Puente musical. — Nombres propios. — Música con argumento. — 8.50: Radio Nacional de España. — 9: Fórmula 45. — 9.30: Humor. — Si usted no lo sabe. — Paco Ruiz, detective privado. — 10: Radio Nacional de España. — 10.05: Música, amistad y compañía. 11: Radio Nacional de España. — 11.05: Compre su piso. — 11.30: Viaje a las estrellas. — Galería breve. 11.45: "Vivir otra vez", capítulo 15.

PROGRAMA TARDE - NOCHE

18: Soñando con música. — Intermedio musical. — 18.15: Tiempo de belleza. — 18.30: "Historia de tres hermanas", capítulo 15. — 19: "El pecado de la mujer", capítulo 93. 19.30: Desde la Quinta Avenida. — 19.45: Galería breve. — 19.47: Los Relámpagos. — 19.58: Guía del espectador. — 20: Peter Gay.—20.15: Operación kilómetro 1. — 20.45: Galería breve. — 20.47: Música para todos. — 21.15: Antología del cante jondo. — 21.30: Radio información local.—21.50: Tangos y pasodobles. 22: Radio Nacinal de España. — Cupón pro-ciegos. — 22.30: Canciones famosas. — 22.45: Noticiario formidables. — 23: El consejo del doctor. — 23.30: Mundorama. — 24: Jazz en la noche. — 0.30: La hora romántica. — 1: Edición de madrugada. — 1.15: Objetivo. — Galería de triunfadores. — Estreno musical. — El flamenco. — Buenas noches — 2: Cierre de la estación.

RADIO POPULAR

PRIMER PROGRAMA

7.50: Apertura, sintonía y avance de programas. — 7.55: Oración matinal. — 8: Radio Nacional de España. — 9: Boletín de noticias.

SEGUNDO PROGRAMA

9.15: La alegría de vivir, que incluye: — 9.20: Pequeño museo de cosas breves. — 9.25: Comienza el día. — 10: ¿Y usted qué piensa? — 110.05: Mientras trabajas. — 10.25: Muy confidencial.—10.45: Cosas de mujeres. — 11: Destino, ellas.— 11.30: Visita musical. — 12: El Angelus y Radio Nacional de España. 12.10: Música, vida y juventud. — 12.50: Jolly. — 13: La nueva frontera. — 13.30: Noticiario católico de información mundial. — 13.45: Intermedio. — 13.50: Canciones triunfadoras.

TERCER PROGRAMA

14: Bendición de la mesa.—14.05: Notas y avisos de Radioenseñanza. 14.10: Flamenco. — 14.30: Diario hablado de Radio Nacional de España. — 15: El sonido de una orquesta. — 15.15: Radiodeportes. — 15.20: Desde el patio de butacas.— 15.30: Dios te habla por la tarde. — 15.40: Cinco minutos con la voz de Alemania. — 15.45: Voces nuevas.

CUARTO PROGRAMA

16: Novela: "Canción de amor". 16.30: Nuestro concierto. — 17.30: Radio and Clyde. — 17.45: Con la música a otra parte. — 18: Es grande ser joven. — 19: Musicología. — 19.30: Música para el atardecer.

QUINTO PROGRAMA

19.45: Radioenseñanza.—22: Diario hablado de Radio Nacional de España. — 22.20: Cupón pro-ciegos. 22.25: Ultima hora deportiva. — 22.30: Buen sonido. — 22.45: Coffe fiesta. — 23.15: Poesía 70. — 23.45: La última melodía. — 23.50: Buenas noches al Señor. — 23.55: Lectura de programas, despedida y cierre.

BAQUERO - MOTOR Y TELEVISORES ANGLO Presentan HOY el programa de Tv

PROGRAMA MATINAL

7.45: Carta de ajuste: Canciones de España. — 8: Apertura y presentación. — 8.02: Buenos días. — Gimnasia. Guión y presentación: Carmen Sarmiento. Realización: Carmelo José Barrera. — Santoral. Efemérides. — El tiempo para los navegantes. El estado de las carreteras. Presentadora: Saga Blanco García. Locutora: María Luisa Naranjo García. Coordinación: Domingo Fernández Barreira. Realización: Eladio Royán. — 8.30: Telediario. Edición matinal. — 9: Cierre.

PROGRAMA DE SOBREMESA

1.45: Carta de ajuste: "Rías Baixas" (J. R. Azagra) y "Romance cordobés" (J. Vin). — 2: Apertura y presentación. — 2.02: Panorama de actualidad. Junto a las secciones habituales, "El arte". — 2.30: Telediario. Primera edición. — 3.15: La casa de los Martínez. — 4.15: Nivel de vida. — 4.45: Novela. Hoy: "Isabel y Fernando". — 5.15: Cierre.

PROGRAMA DE TARDE

6.45: Carta de ajuste: "Sinfonía en Re menor" (C. Franck). — 7: Apertura y presentación. — 7.02: Avance informativo. — 7.05: España al día. — 7.20: Dibujos animados: "El gato Félix".

PROGRAMA ESPECIAL

7.25: Avances. — 7.30: Baloncesto. Retransmisión en directo desde el Pabellón Deportivo de Mataró, del encuentro de baloncesto entre las selecciones nacionales: España-RAU.

PROGRAMA DE NOCHE

8.55: Avances. — 9: Telediario. Segunda edición. — 9.30: Avances. 9.32: Los hombres sabén... Los pueblos marchan. Un programa concurso presentado por Joaquín Soler Serrano. — 10.15: Risa española. Hoy: "¡Usted es Ortiz", de P. Muñoz Seca. — 11.45: Telediario. Ultima edición. — 11.53: El oro del tiempo. — 11.59: El programa de mañana. — 12: Cierre.

PATRIA
OFICIOS, 10 -- APARTADO DE CORREOS 76

EXPOSICION DE GANADERIA

La Diputación provincial tiene prevista para el próximo Corpus una exposición de ganado selecto y productos relacionados con la ganadería. Ya se ha empezado por acondicionar el solar, un amplio solar cedido por la Caja de Ahorros, situado en la prolongación del Camino de Ronda, en el que serán colocados «stands» para el ganado y para los demás productos que van a ser exhibidos. Una exposición del máximo interés, puesto que en ella podrán ser apreciados ejemplares de ganado granadino de la más alta calidad, criados y mantenidos con arreglo a los adelantos más modernos.—(Foto FERRER)

Los cármenes

Por JOSE DEL CASTILLO

LAS calles se empinan. Algunas con tramos escalerados. La mayoría de relucientes guijarros. Cantos rodados de los barrancos inmediatos; de los que rondan la Alhambra. Redondos y pulimentados, formando grecas y dibujos radiales y concéntricos entre las superficies terrosas para que al empapar el agua del riego mantengan la humedad.

Son calles estrechas, retorcidas, con vueltas y revueltas, por las que entre angostas casas de vecindad se abren las cancelas junto a las tapias encaladas de renegridos tejaroces. La teja moruna parece más estrecha, más oscura y de más calidad que la cocida en otros lugares de la Península. Es la misma que adquieren los tabaqueros de Tampa, de la península de La Florida para cubrir sus casas de estilo andaluz. Los barrios residenciales de aquellos alrededores recuerdan el aire y la traza del Albaicín. Incluso en la moderna y veraniega ciudad de Miami hemos encontrado residencias con más facha de carmen que de cortijo.

Pero el Albaicín es otra cosa. Hay que verlo y hay que respirarlo. Un capricho empinado de la geometría urbana, integrada en el ambiente. La fusión de los elementos arquitectónicos en la múltiple y plural expresión de la piedra labrada y la tapia moruna. El rumor del agua y la canción del viento que sopla por aquellas alturas cuando encañona por la Carrera de Darro adelante o traza locos remolinos en la veleta de la iglesia de San Nicolás. Más arriba, bastante más arriba, conforme se va para las cuevas de los gitanos, entre pinchudas chumberas y piteras gigantes, el ventorrillo del Aire pregona los dominios del viento.

Cármenes hay en toda Granada. Mas los clásicos son siempre albaicineros. Necesitan las cuestas, las laderas escalonadas, los distintos planos que dan fondos y perspectivas. Los paseos estrechos, las redondas copas de los árboles; la algarabía de las plantas en las que se conjugan el cerezo y la acacia; la parra y el jazmín; el limonero y el laurel, como la violeta y la fresa, la clavellina temprana y el girasol. Es el jardín y la huerta con la abundancia del agua en profusión de fuentes y albercas. Aquellas laderas del Albaicín donde están cimentados los cármenes. Bastante alto encarándose con la Alhambra, el de Alonso Cano. Su parra en el patio de entrada ya predispone a la intimidad. El famoso imaginero se abroquelaba en soledades y penumbras. Orientado a las mismas vistas de las torres árabes y lejanías de Sierra Nevada, el de la Purificación con su teoría de muretes. También mira a la Alhambra el de los Cipreses mientras se recoge en traviesas y minúsculas escaleras. Contrastan las masas verdes de los cipreses con las maduras frutas hortelanas.

El de San Gregorio el Alto se resguarda detrás de su tapia para ceñir la profusión de columnas y capiteles, para establecer el feliz recinto del jardín museo... Y es el jardín preciosista de los Torreones que se alza para mostrar sus macetas floridas.

El estilo tan singular del carmen granadino tiene razón en el agua. La necesita para las plantas, para que resuene en los oídos la impresión de su discurrir con la música de los versos de Villaespesa. Para que se engarcen los mil sonidos en el sortilegio de "Las fuentes de Granada".

Rodeado de jardín y huerto, he aquí un típico «carmen» albaicinero.

SANTIAGO LOPEZ, ESPECTADOR

A la salida de la corrida de rejoneadores celebrada ayer en nuestra plaza, encontramos al novillero granadino Santiago López. Santiago abandonaba también los tendidos después de pasar un entretenido rato con las incidencias del festejo de los cinco toreadores a caballo.

Santiago López justificó su presencia en Granada y en los toros.

—Es que ayer estuve tentando unas vacas en Córdoba y me he venido hoy para asistir a la corrida de rejoneadores.

—¿Qué novilladas te quedan?

—Alrededor de media docena antes de tomar la alternativa. Y tengo unas ganas de que llegue el día 8 de junio que no se puede usted hacer una idea. Estoy rabiando por tomar la alternativa. Sobre todo porque la tomaré en mi tierra y ¡en Corpus!

—Se supone. A ver si tenemos en ti el gran matador que todos deseamos.

¡MUSICA!

POCO público en el coso taurino, y quizá por eso se desanimó la banda de música, que se mostró poco dispuesta a obsequiar a los espectadores con sus compases.

El público pedía música, pero la banda permanecía muda, hasta que Lolita Muñoz, buena rejoneadora y mejor sicóloga, se decidió por brindar su toro a los músicos, que por fuerza tuvieron que responder con la interpretación de bellos pasodobles, que no cesaron hasta que Lolita acabó brillantemente con la res.

BASURAS

Teníamos nuestra esperanza de que con el nuevo sistema de recogida de basuras, nos quitaríamos de enmedio espectáculos tan desagradables como éste que nos ofrece la foto. En pleno ferial se desparrama la basura por el suelo y allí dos o tres hombres clasifican las inmundicias no sabemos con qué objeto. Cientos de niños juegan cerca a la pelota, algunas personas mayores pasan con sus hijos y las moscas se los comen. Y esta operación se realiza en pleno día, a las doce o la una del mediodía. El problema de la recogida de basuras sigue latente, por más que los vecinos hayamos tenido que sacrificarnos y bajar el cubo al portal. — (Foto FERRER)

NUEVA PARADA

HOY habrá novedades para los usuarios de los autobuses de los discos 1 y 7. Los de la línea Ganivet - Cartuja se encontrarán su cómoda parada de soportales cambiada por la acera desierta del Banco de Bilbao. Y los del Albaicín tendrán que acudir al mismo sitio, en vez de aguardar en el Embovedado.

Hasta aquí, todo muy bien, porque el tráfico por Reyes Católicos es enorme y alguna medida había que tomar para descongestionar la calle. Se van a fastidiar un poquito los usuarios, pero ¡qué le vamos a hacer! Todo sea a cambio de mayor velocidad para llegar a casa.
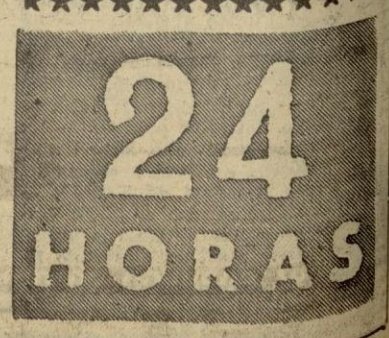
Pero posiblemente se va a plantear un problema con los autobuses de turistas, que justamente tienen su aparcamiento en la plaza de Isabel la Católica. Si ahora, que todavía no llegó el verano, hemos contado hasta ocho autocares en la plaza, ¿qué será cuando la afluencia turística nos invada? Como es natural, los autobuses urbanos colocarán su disco correspondiente y habrá que reservarles el sitio, pero ¿dónde tendrán que ir a parar los de fuera?