PATRIA

Depósito legal: GR-3-1958 — GRANADA, sábado, 29 de enero de 1972

AÑO XXXVII-NUM. 11.293 — Director: Eduardo Molina Fajardo — 5'00 pesetas

Oficinas, Redacción y Talleres: Oficios, 8. - Teléfonos: 222593 - 222595 - Prensa y Radio del Movimiento. - Avenida del Generalísimo, 142. Madrid

FERNANDEZ MIRANDA ANALIZA EL MOMENTO POLITICO ESPAÑOL

La democracia es la nacionalización del poder

La afirmación de que no hay democracia sin partidos es un truco dialéctico de la democracia liberal

LA IDEOLOGIA PLURALISTA ES UN INTENTO DE HACER INOPERANTE AL ESTADO

EL IDEARIO DEL MOVIMIENTO ES EL MOTOR VIVO DE NUESTRO ESTADO

SEÑOR FERNANDEZ MIRANDA

MADRID, 28. (PYRESA). — Bajo el título "Conversaciones a puerta abierta", el diario "Pueblo" publica en su edición de hoy la siguiente entrevista de su director, don Emilio Romero, con el ministro secretario general, don Torcuato Fernández Miranda, que por su extraordinario interés reproducimos íntegramente a continuación:

"Cuando un ministro no habla durante algún tiempo hay que detectarle el silencio incluso como expresión política. No se caracteriza, precisamente, este tiempo por una insuficiencia de la locuacidad ministerial. Los ministros hacen manifestaciones en las Cortes, en la Prensa, en distintas entidades o en la tribuna, como en ningún otro momento. Pero, como digo, el catedrático de Derecho político de la Universidad de Madrid y ministro del Movimiento lleva una temporada callado, y no absolutamente callado, porque ha intervenido en las sesiones del Consejo Nacional del Movimiento; pero como se da la circunstancia de que estas sesiones son a puerta cerrada, el país no le ha oído. El caso es que por su profesión de catedrático de Derecho político y su función de ministro del Movimiento hay que suponerle los mayores torrentes de locuacidad política. Ocurre, sin embargo, que están embalsados. Y como los días que estamos viviendo contienen inquietud social, preocupación económica e interés político, he acudido a drenar de manifestaciones políticas al ministro.

Fernández Miranda tiene un aire intelectualmente desdeñoso; su conversación es siempre técnica o de base científica, puesto que en ningún momento separa sus amplios conocimientos de la ciencia política de su lenguaje; tiene lecturas permanentes en la cabeza y las recuerda literalmente.

(Pasa a la pág. quinta)

Emil Mosbacher, probable embajador USA en España

PROCEDE DE UNA ADINERADA FAMILIA Y TIENE AMISTAD PERSONAL CON NIXON

ACTUALMENTE ES JEFE DE PROTOCOLO DE LA CASA BLANCA

NUEVA YORK, 28 (Del corresponsal de "Pyresa", GUY BUENO). — **Emil Mosbacher Jr. parece haber sido designado por el presidente Nixon como embajador de Estados Unidos en Madrid, en sustitución de señor Robert Hill, quien ahora persigue una nueva carrera y espera ser elegido gobernador del Estado de New Hampshire en las próximos elecciones.**

El departamento de Estado aún mantiene el silencio sobre este nombramiento —dado por seguro en ambientes oficiales y que por lo visto también ha recibido ya el placet del Gobierno español— explicándose este silencio en términos protocolarios, es decir, que el anuncio oficial incumbe a la Casa Blanca.

MR. EMIL MOSBACHER

El hombre que parece ser, pues, el nuevo embajador estadounidense en España, nació en Nueva York el primero de abril de 1922. Hijo de una adinerada familia, cuya fortuna estriba sobre todo en la posesión de importantes fincas, así como en la propiedad y explotación de yacimientos petrolíferos, Emil Mosbacher se educó en el Dartmouth College —una de las siete grandes Universidades americanas, con prestigio nacional e internacional— antes de ocuparse a su vez del negocio familiar. De 1942 a 1945 hizo su servicio en la Marina americana.

(Pasa a la pág. segunda)

España se va relacionando con los países del Este europeo

El acuerdo con el Mercado Común se está desenvolviendo bien

La voluntad de integrarnos con Europa no nos impide la vinculación con Hispanoamérica

DECLARACIONES DE LOPEZ BRAVO EN LA TELEVISION ARGENTINA

BUENOS AIRES, 28. (EFE).—El canal nueve de la Televisión argentina transmitió anoche una muy amplia entrevista de Bernardo Neustadt con el ministro español de Asuntos Exteriores, Gregorio López Bravo.

Sobre las relaciones de España con los países del Este dijo López Bravo que el principio cardinal que preside estas relaciones es el de la no ingerencia en cuestiones internas, el mutuo respeto y la apertura a todos los horizontes del mundo, principios que han quedado muy claros en el mensaje navideño del Jefe del Estado español.

De resultas de este punto de vista se va logrando, paso a paso, el restablecimiento de las relaciones con los países de Europa oriental.

Refiriéndose al Mercado Común, declaró López Bravo que en términos generales, el acuerdo de España con la C.E.E. se está desenvolviendo bien y que la voluntad española de integrarse en Europa no impide la vinculación con los países iberoamericanos «en una relación fraterna que procede de muy hondas raíces, las cuales conservan su vigencia de cara al futuro». Añadió el ministro que en el período de vigencia del acuerdo las exportaciones españolas a la Comunidad han aumentado un veinticinco por ciento mientras que las exportaciones al resto del mundo habían aumentado en un veintiun por ciento. Por otra parte, las importaciones procedentes del Mercado Común sólo han aumentado en un dos por ciento. En el campo de estas relaciones es factor importante el incremento de las inversiones de capital extranjero que viene a España atraído por las características de nuestra técnica, de nuestra mano de obra y por la posibilidad que tienen las industrias instaladas en España de contar con un mercado de doscientos sesenta millones de consumidores.

En el punto de las relaciones de España con los Estados Unidos aseguró López Bravo que estas relaciones son excelentes y se matizaron con la firma de los acuerdos de amistad y cooperación de 1970.

Refiriéndose a Iberoamérica, López Bravo afirmó que «para España Iberoamérica es una fascinante empresa común, un quehacer histórico que también corresponde a los españoles de hoy, una vez que ha empezado la época de su desarrollo conjunto y de

(Pasa a la pág. segunda)

Los príncipes de España, en Lisboa

ESTORIL (Portugal), 28 (EFE). — El doctor Carlos Zurita Delgado, prometido de la hija de los condes de Barcelona, Margarita de Borbón y Borbón, acompañado de sus padres, se encuentran en Estoril, con objeto de saludar y presentar sus respetos a los padres de la novia. Los príncipes de España, don Juan Carlos y doña Sofía, llegaron a Villa Giralda a medio día de hoy, para pasar el fin de semana con sus padres, acompañando a los príncipes sus hijos, los infantes Elena, Cristina y Felipe.

AUDIENCIAS EN EL PARDO

S. E. el Generalísimo ha recibido en audiencia a la Comisión de subjefes provinciales del Movimiento, presidida por don Enrique Ramos Fernández, delegado nacional de Provincias, y acompañada de don Torcuato Fernández Miranda, ministro secretario general del Movimiento. — (Foto CIFRA GRAFICA)

GRANDES REBAJAS en LA Santa Cruz

ZACATIN, 17

España se va relacionando con los países del Este europeo

(Viene de la pág. primera)

su creciente integración. Una política hispanoamericana debe basarse en la realidad socio-económica de aquel continente. Si el desarrollo es el nuevo nombre de la paz y sentimos la unidad fundamental de nuestra comunidad de pueblos, hemos de buscar fórmulas audaces y activas para una fecunda cooperación técnica y económica que los pueblos americanos necesitan y desean y que España está en condiciones de dar, enriqueciéndose a su vez con lo mucho que puede recibir. España trata de iniciar una nueva etapa en su política iberoamericana, porque estamos terminando de llegar al desarrollo, meta actual de estos países en su conjunto».

En cuanto a las relaciones hispano-argentinas, dijo López Bravo que ambos países deben entenderse en el campo de las relaciones económicas al mismo alto nivel tradicional de entendimiento que existe en los campos político y cultural. Habló de la necesidad de crear empresas multinacionales y anunció que España tiene muy avanzado el estudio del proyecto de este tipo de empresas y que, llegado el momento, se podría convocar una conferencia de ministros iberoamericanos para llegar a un acuerdo.

Con respecto a Cuba dijo el ministro que las relaciones son absolutamente normales y que lo han sido en todo tiempo.

PROXIMO ORIENTE

El tema de España y el Próximo Oriente que fue abordado en la entrevista fue considerado por López Bravo como especialmente importante en la política exterior española por razones históricas, culturales y geopolíticas. Señaló López Bravo que España demanda reiteradamente el estricto cumplimiento de la resolución 242 del Consejo de Seguridad que preconiza la retirada de las fuerzas israelíes a fronteras seguras; el reconocimiento de la independencia y soberanía de los Estados de aquella zona y la justa solución al problema de los refugiados palestinos.

A la pregunta que se le hizo sobre la actitud de España hacia los judíos durante la segunda guerra mundial, López Bravo respondió que España protegió y defendió a los judíos, sin discriminación entre sus diversas comunidades. La tarea no fue fácil porque los diplomáticos españoles afrontaron peligros y pasaron ratos muy amargos. Esta labor fue muy difícil porque el nacionalsocialismo sentía un odio patológico hacia los judíos y, además, porque las relaciones entre España y aquel régimen no fueron siempre de lo mejor, aunque otra cosa haya dicho una propaganda interesada. Recordó López Bravo que cuando se produjo la invasión de Polonia, Franco hizo un llamamiento a la paz que no gustó en Berlín, y que la simpatía de España hacia la católica Polonia no fue un secreto para nadie. Por aquellos días «The Times», de Londres, publicó un editorial sobre Franco que llevaba el significativo título de «El gran neutral», que tampoco gustó a Berlín y que fue esgrimido para ejercer presión sobre el Gobierno español. El Jefe del Estado hizo también unas declaraciones censurando sin reservas el pacto germano-soviético y más tarde se negó a entrar en la guerra al lado del Eje. Todo esto no eran títulos que sirvieran para defender a los judíos, sino todo lo contrario. No hay que olvidar, además, que tuvimos a los ejércitos alemanes que dominaban a Europa en los pasos de la frontera hispano-francesesa y que por dos veces se prepararon poderosas fuerzas para invadir España.

A pesar de todo esto, defendimos a los judíos. Para ello se emplearon determinadas sutilezas que ponían en vigor un decreto del año 1924, cuya efectividad había caducado puesto que estaba limitado en el tiempo; pero se utilizó y sirvió para rescatar de manos de los nazis a millares de judíos en toda Europa.

Estamos contentos de lo que entonces hicimos y como muestra de la labor desarrollada le puedo decir que, por ejemplo, nuestro representante diplomático en Hungría consiguió que se respetaran las casas en las que se había colocado un cartel diciendo que estaba bajo la protección de España. Tal éxito tuvo esta audacia que el delegado de la Cruz Roja Internacional pidió autorización para utilizar también los carteles españoles. Se le concedió sin reservas y el éxito fue total, salvándose muchos judíos que no eran sefarditas españoles. Este hecho se ha publicado en Jerusalén.

Después de la entrevista Neustadt explicó la personalidad política del ministro español y subrayó que en un año ha visitado veinticinco países, rompiendo en muchas ocasiones fronteras ideológicas y dedicando a establecer contactos personales unos ciento cinco días del año.

FONTANA CODINA, EN BERLIN

BERLIN OESTE, 28. (EFE). — Las personalidades europeas que a primera hora de la mañana de hoy hicieron el recorrido inaugural de la exposición de productos agrícolas, organizada con motivo de la "Semana Verde" de Berlín, fueron recibidas en el pabellón de España por el ministro español de Comercio, Enrique Fontana Codina, al que acompañaban el embajador de España en Bonn, Francisco Javier Conde; comisario general de Ferias y Exposiciones, Carlos Días Monis; y el jefe del Gabinete Técnico del ministerio, Angel Rodríguez Mata.

CON LOS MINISTROS EUROPEOS

BERLIN, 28. (EFE). — El ministro de Comercio, Enrique Fontana Codina, se reunió a última hora de esta mañana con el ministro federal alemán de Agricultura, Josef Ertl, y con el resto de los ministros y personalidades europeas invitados oficialmente a la "Semana Verde" berlinesa, en el almuerzo ofrecido en el Reichstag, sede del antiguo Parlamento alemán, por el titular alemán de Agricultura.

Por la noche, Fontana Codina asistió a una cena ofrecida por el presidente de la República Federal de Alemania, Gustav Heinemann, en el palacio de Bellevue, residencia oficial del presidente cuando éste se encuentra en Berlín.

EL MINISTRO DE JUSTICIA, EN CARACAS

CARACAS, 28. (EFE). — El presidente de la República, Rafael Caldera, sentó hoy a su derecha al ministro de Justicia de España, Antonio María de Oriol y Urquijo, durante el almuerzo ofrecido por el jefe del Estado, este mediodía, en el palacio de Miraflores, en honor de los participantes de la reunión de la Comisión delegada de la Conferencia hispano-luso-filipino americana de ministros de Justicia, que se celebra actualmente en Caracas.

Se reunió la Comisión delegada del Gobierno para Asuntos Económicos

- APROBADOS ONCE CONVENIOS QUE MEJORAN RETRIBUCIONES A MAS DE NOVENTA MIL TRABAJADORES
- **LA "RENFE" TRANSPORTO EN 1971 A CIENTO SETENTA MILLONES DE VIAJEROS, LA CIFRA MAS ALTA DE SU HISTORIA**

MADRID, 28 (PYRESA). — Bajo la presidencia de S. E. el Jefe del Estado, se ha reunido en el palacio de El Pardo la Comisión delegada del Gobierno para Asuntos Económicos.

A propuesta de la Subcomisión de Salarios, la Comisión delegada dio su conformidad a la aprobación de once convenios colectivos sindicales, que suponen mejora de retribuciones y condiciones laborales para más de 90.000 trabajadores.

El ministro de Obras Públicas informó a la Comisión delegada sobre el tráfico y la seguridad de Renfe durante el pasado año de 1971. En dicho período de tiempo, la Red Nacional de Ferrocarriles Españoles ha logrado la cifra más alta de su historia al transportar por ferrocarril 170 millones de viajeros. Subrayó el ministro que el índice de seguridad alcanzado por Renfe en 1971 es el más alto de la última década. La estadística internacional de ferrocarriles correspondiente a 1970 sitúa a España, en cuanto a seguridad se refiere, al mismo nivel que Inglaterra, Francia e Italia, es decir, en el segundo lugar después de Bélgica.

El ministro de Trabajo presentó a la Comisión diversos informes y propuestas sobre asuntos laborales y dio cuenta de su viaje a Valencia y Castellón y de las cuestiones planteadas por las autoridades y organismos provinciales.

La Comisión delegada fue informada por el ministro de Agricultura de su reciente viaje a Valencia, analizando las dificultades con que se enfrenta el sector de cítricos, así como de los planteamientos que para la resolución de los mismos se estiman pertinentes, tanto en cuanto a medidas de orden interno como en cuanto a nuestras relaciones con la Comunidad Económica Europea.

La Comisión recibió diversos informes: Del ministro de Hacienda, sobre la ejecución de los presupuestos generales del Estado para 1971; del de Industria, sobre la evolución de la industria en 1971; del de Información y Turismo, sobre asuntos de su departamento; del ministro y comisario del Plan de Desarrollo, sobre la coyuntura económica y sobre los indicadores de coyuntura durante el mes de enero; y del ministro de Relaciones Sindicales, sobre actividades sindicales y otros de naturaleza socioeconómica.

La Comisión aprobó diversos expedientes en materia de su competencia y varios de inversión de capital extranjero.

Se reunió el Consejo del Reino

PRESTARON JURAMENTO LOS MIEMBROS DE LA PONENCIA DE CONTRAFUERO

MADRID, 28. (PYRESA). — Durante media hora, aproximadamente, ha permanecido reunido el pleno del Consejo del Reino, en el palacio de las Cortes, bajo la presidencia de su titular, don Alejandro Rodríguez de Valcárcel. La sesión se inició a la una y media de la tarde.

A la reunión no asistió el consejero del Reino electo, don Luis Martínez de Irujo, duque de Alba, por no haberse procedido aún al correspondiente juramento.

Entre las atribuciones del Consejo del Reino figura la de ser oído en relación con la designación de procuradores por el Jefe del Estado. En el citado grupo parlamentario existe en la actualidad la vacante causada por el fallecimiento del exministro, don Adolfo Díaz Ambrona. Con posterioridad penetraron en la sala de reuniones los miembros titulares y suplentes que integrarán la ponencia asesora que ha de dictaminar el recurso de contrafuero durante el año 1972.

Ante el pleno del Consejo del Reino, los miembros de la citada ponencia prestaron juramento y tomaron posesión. Integran la citada ponencia los siguientes señores:

a).—Elegidos por la sala de gobierno del Tribunal Supremo: presidente titular don Luis López Ortiz, presidente de sala del alto Tribunal; presidente suplente, don Adolfo de Miguel y Garcilópez, presidente de sala; vocal titular, don Luis Vacas Medina, magistrado del Tribunal Supremo; y vocal suplente, don Luis Valle Abad, magistrado del citado Tribunal.

b).—Elegidos por la Comisión Permanente de las Cortes: vocal titular, don Luis Peralta España; vocal suplente, don Francisco Lapiedra de Federico.

c).—Elegidos por la Comisión Permanente del Consejo Nacional: vocal titular, don Isidro de Arcenegui y Carmona; vocal suplente, don Rafael Ruiz Gallardón.

d).—Elegidos por la Comisión Permanente del Consejo de Estado: vocal titular, don Luis Jordana de Pozas; vocal suplente, don José de Rojas y Moreno, conde de Casa Rojas.

Terminó la reunión de la Comisión hispano-venezolana

- "ESPERO CADA DIA MAYORES FRUTOS DE LA COOPERACION ENTRE NUESTROS PAISES", dijo el viceministro de Asuntos Exteriores
- **EXPRESO SU SATISFACCION POR LA ENTREVISTA MANTENIDA CON LOPEZ BRAVO**

MADRID, 28. (PYRESA). — Quiero expresar mi satisfacción por los felices acuerdos alcanzados y mi esperanza de que cada vez se obtengan mejores frutos en el campo de la cooperación entre España y Venezuela", ha dicho el viceministro venezolano de Asuntos Exteriores, don José Alberto Zambrano, en una reunión informativa convocada en el ministerio de Asuntos Exteriores, en la que se ha hecho entrega del comunicado conjunto de la Comisión mixta hispano-venezolana que, desde el pasado día 24, ha mantenido una amplia serie de conversaciones con vistas a incrementar las relaciones entre ambos países, especialmente en los sectores económicos, de cooperación técnica, social, cultural, consular e informativo.

El señor Zambrano, a quien acompañaban el embajador de Venezuela en España, señor Capriles Ayala, y el director general del Instituto de Comercio Exterior venezolano, señor Sandoval, resumió el comunicado conjunto destacando los siguientes puntos más importantes:

Navegación. — El próximo mes de marzo se celebrará en Caracas una reunión entre compañías de navegación de ambos países para llegar a un acuerdo final de colaboración.

Cooperación financiera. — Se celebrarán conversaciones próximamente para el establecimiento de un convenio de corresponsalía y facilidades crediticias recíprocas entre los Bancos Centrales de España y Venezuela.

Colaboración técnica. — El Instituto de Comercio Exterior de Venezuela y el ministerio español de Comercio intercambiarán, a partir de abril próximo, información, estudios y funcionarios.

Emigración y Seguridad Social. — Se preparará un proyecto de convenio en el que se regularía la emigración calificada, así como un proyecto de convenio de Seguridad Social.

Cooperación en el campo social.—Se ha acordado la negociación de un convenio de cooperación social.

Convenio aéreo. — También se estudiará la conclusión de un convenio aéreo que intensifique las excelentes relaciones ya existentes.

Turismo. — España ha ofrecido la aportación de su experiencia en este sector, particularmente concediendo becas para formación especializada.

Telecomunicación y servicios postales. — Se iniciará cooperación en estos campos de forma inmediata.

Convenio cultural. — Es deseo común la materialización de un convenio cultural hispano-venezolano que establezca un marco amplio para una intensa cooperación cultural entre ambos países.

Se acordó la creación de una secretaría permanente de la Comisión mixta para impulsar el cumplimiento de sus acuerdos y se fijó una segunda reunión de la Comisión mixta en Caracas dentro del primer trimestre de 1973.

Contestando a la pregunta de un redactor de "Pyresa" sobre las posibilidades de intensificación y diversificación del intercambio comercial entre ambos países, teniendo en cuenta que el 95 por ciento de las importaciones españolas son de crudos, el señor Sandoval explicó que se ha estudiado la importación de una gama mucho más amplia de productos petrolíferos, de gas natural, productos metálicos, petroquímicos y derivados del sector pesquero. También es posible la construcción por parte de España, dada nuestra experiencia en dicho campo, de petroleros y buques de pesca.

El señor Zambrano terminó expresando su satisfacción por la entrevista mantenida con el ministro español de Asuntos Exteriores, señor López Bravo.

A nuestros lectores anunciantes de la provincia:

Para su mayor comodidad pueden solicitar la suscripción a nuestro periódico, por medio del corresponsal

● Igualmente pueden encomendarle sus anuncios

Emil Mosbacher, probable embajador USA en España

(Viene de la pág. primera)

El momento decisivo de su vida parece llegar a principios de 1968, cuando su amistad con Richard Nixon, así como su propia ideología política, le inducen a ofrecer su apoyo a la campaña presidencial del candidato republicano, que iba a concluir con la victoria del morador actual de la Casa Blanca.

Con rango personal de embajador, el presidente Nixon le ofreció en enero de 1969 el cargo que aún ocupa de jefe de Protocolo de la Casa Blanca. Por cierto, es esta la segunda vez que un presidente americano envía como representante a Madrid a un jefe de Protocolo, ya que Lyndon Johnson hizo otro tanto, en su día, con Biddle Duke.

Emil Mosbacher, casado, es un hombre afable, entusiasta, dinámico, cuyo hobby son los yates, afición ésta que encuentra su eco en el amor al mar y a los barcos del Jefe del Estado español, y del príncipe de España. Por cierto, Emil Mosbacher se encontró brevemente con S.A.R. don Juan Carlos y la princesa Sofía, así como nuestro ministro de Asuntos Exteriores, señor López Bravo, a su reciente paso por Nueva York, el miércoles, cuando, camino de regreso de Tokio a Madrid, su avión hizo escala en el aeropuerto neoyorkino. Se subraya en esferas oficiales americanas que la presencia del señor Mosbacher en el aeropuerto obedeció a su nuevo, próximo cargo como embajador de Estados Unidos en España, y no a la función que actualmente desempeña como jefe de Protocolo.

INFORME DEL F.M.I. SOBRE LA ECONOMIA ESPAÑOLA

WASHINGTON, 28 (EFE). — Un análisis de la evolución reciente de la economía española preparado por un grupo de expertos del Fondo Monetario Internacional, que visitaron Madrid, a finales del mes de octubre pasado, será discutido la próxima semana por el Consejo ejecutivo de dicha institución.

"Creo que en el informe queda clara la firme convicción de los economistas del F.M.I., compartida por la Comunidad Económica Internacional, de que, si se hacen las reformas necesarias, la economía española podrá alcanzar en los próximos años ritmos de crecimiento muy elevados", declaró a preguntas de "Efe" Carlos Bustelo, director ejecutivo alterno del Fondo.

Los informes del F.M.I., al contrario de los estudios anuales sobre países de la O.E.C.D. son de carácter confidencial, reservándose su circulación a las Administraciones nacionales de los ciento veinte países miembros y algunas organizaciones internacionales.

"Se trata de un análisis de lo que ha pasado en la economía y en la política económica española desde principios de 1970, que es hasta donde llegaba el informe anterior. Pone especial énfasis en los aspectos monetarios, financieros y de la balanza de pagos y hay que hacer constar que sus autores hacen prueba de una gran competencia y objetividad", añadió Carlos Bustelo.

En el informe sobre España se destaca la gran subida experimentada en las reservas españolas y se comenta favorablemente la decisión de mantener la paridad de la peseta-oro, tomada por el Gobierno español el mes de diciembre después de la reunión monetaria de Washington.

El estudio fue realizado teniendo en cuenta la calificación de España en el artículo 14 del acuerdo del Fondo Monetario Internacional, donde se encuentran agrupados aquellos países que tienen un régimen de excepción y a los que se permiten algunas restricciones en importaciones y pagos.

Sin embargo, en círculos monetarios internacionales se afirma que éste podría ser, quizás, el último estudio que realizaran los expertos del Fondo sobre España encuadrada en esta calificación. Y que en el curso de este año España podría pasar al grupo del artículo octavo con el «status» de plena convertibilidad.

Se opina también en estos círculos que el informe de este año recomienda a España que de los pasos necesarios en el campo de liberalización de importaciones y de acuerdos bilaterales de pagos para conseguir no sólo la calificación del grupo del artículo ocho, sino también un mejor balance en el crecimiento de su economía.

De estas recomendaciones y necesidades se hizo eco en Washington el propio ministro español de Comercio, Enrique Fontana Codina cuando acudió, como gobernador de España en el Fondo a la Asamblea anual en noviembre del año pasado

COLABORACION HISPANO - FRANCESA

FRANCIA conoce, por razones de vecindad y de buenas relaciones, la situación de la economía española. Sabemos que la nueva situación de la Comunidad Económica Europea —la incorporación de otros cuatro países— aporta un cambio de situación. Es evidente que España tiene que adecuar sus relaciones con el nuevo Mercado Común. En definitiva, hace falta modificar el acuerdo o concluir otro". En estas palabras del ministro francés de Planificación y Ordenación del Territorio, André Bettencourt, formuladas en unas declaraciones durante su estancia oficial en Madrid los pasados días 24 y 25 de enero, queda de relieve, primero, que su país sigue al paso la realidad española contemporánea, y, después, un evidente interés en su postura. En cuanto al cariz de este interés es suficiente recordar que, como señala el comunicado conjunto hecho público tras esta visita, por la Oficina de Información diplomática, el ilustre visitante reiteró la declaración de su colega de Asuntos Exteriores, señor Schumann, el último 25 de octubre, de que "el Gobierno francés prestará su pleno apoyo para la conveniente adaptación del vigente acuerdo a las nuevas circunstancias".

Francia y España tienen un destino que debe ser común y compartido en muchas de sus parcelas, y estos contactos a nivel ministerial, que se suceden desde hace algún tiempo, implican una decidida voluntad de llegar a ello. Y la línea proseguirá en el tiempo inmediato, como se desprende de la próxima visita del ministro francés de Industria, François Ortoli, y de otros colegas de su Gobierno, anunciadas por el propio señor Bettencourt. La estancia de éste entre nosotros ha sido fructífera y, sobre todo, prometedora. En la devolución de la visita que efectuó a París el ministro español señor López Rodó, en mayo de 1970, ha sido recibido por el Jefe del Estado y se entrevistó con los titulares de las carteras de Hacienda, Industria, Agricultura, Comercio, Vivienda y Relaciones Sindicales, de forma que ha tomado contacto directo con el mundo español económico y laboral, hasta lograr una panorámica exacta del momento que vivimos. En estas conversaciones, como indica el citado comunicado conjunto, "se han tratado diversas cuestiones de política monetaria, fiscal, agraria, comercial, y se ha decidido, en particular, dar un mayor impulso a la cooperación entre ambos países en el sector industrial, como factor decisivo del desarrollo económico".

Bettencourt, periodista, abogado, economista, y, sobre todo, político, que ha formado parte de diversos gabinetes franceses, desde 1954, con Mendes-France, ha dejado, en este viaje, una estela de mutua esperanza. Los caminos de Francia y España coinciden en muchas encrucijadas del más alto interés, y el futuro inmediato requiere una tarea conjunta en muchos sectores. De la vocación de que así sea y de colaborar en el desarrollo de ambos países, hablan por sí solos estos intercambios continuados, a nivel ministerial.

ALI BHUTTO, EN PERSIA

En visita oficial, ha llegado a la capital persa el presidente de Pakistán, Alí Bhutto, donde fue recibido por el shah, momento que recoge la fotografía. — (Telefoto CIFRA GRAFICA)

Colaboradores de PATRIA

LA IRA DE LA CIUDAD

Por JOSE LUIS MARTIN ABRIL

A veces nos parece que la ciudad se llena de ira. Los habitantes de la ciudad —no todos— desprecian ostensiblemente al prójimo a base de no respetar posturas ajenas. Un individualismo egocentrista se apodera de los sujetos que viajan en coche propio, en autobús, en metro. Llegan de mal humor a la oficina, a la fábrica, al taller, al lugar de trabajo. Y de mal humor es casi seguro que se hagan mal las cosas o no bien; que padezca el subordinado injustamente, el débil, sin pensar en que existe una palabra brillante que se llama amor.

Y así el jefe o jefecillo llegará después a su casa viciosamente triunfante, estúpidamente satisfecho y, durante el almuerzo, ante la mujer y los hijos exclamará vencedor: «Hoy me he cargado a González. No paso por un movimiento mal hecho». Sin percatarse de que González es un pobre hombre con mujer e hijos también. Y sin advertir que ya los propios hijos del jefe o jefecillo están empezando a heredar el mal estilo, la soberbia improcedente del padre.

Y en la vida hay que pasar muchas veces por movimientos mal hechos y hasta comprender estos movimientos, intrascendentes en la mayoría de las ocasiones, que no perjudican gravemente a nadie.

Otra cosa muy distinta es saber corregir con amabilidad, elegancia y humor. En este aspecto son muy importantes las técnicas humanas y profesionales —modernas o antiguas— que se imparten en la Escuela nacional de Administración Pública, de Alcalá de Henares. Aunque a veces la teoría supera a la práctica. Hay que saber ser jefe y, al respecto, yo recomiendo la lectura reposada del libro de André Maurois «Un arte de vivir», libre que convence y enseña.

¡Qué situaciones más desagradables presenciamos a veces en las calles de la ciudad! El automovilista cree, en general, que siempre tiene razón, sin importarle las razones de los demás. Veremos frecuentemente cómo se insultan unos a otros tal vez por una insignificancia. Se busca, en definitiva, el triunfo personal aunque sólo sea sobre el asfalto; es decir, el triunfo más raquítico y miserable, que es la negación espiritual del triunfo. Porque el verdadero triunfo es algo muy distinto; ya que, en ocasiones, para triunfar es necesario saber estar en silencio, sonreír, ceder ante los demás con la mirada puesta en el cielo. ¿Que es más sencillo lo otro? Indiscutiblemente. Pero lo otro es patrimonio del resentimiento, de las conciencias vulgares o desesperadas que aún no han conseguido serenarse en los caminos de la vida.

Los mozalbetes mal educados no ceden el sitio a los ancianos ni a las señoras —siempre respetables— en los medios colectivos de transporte. Son ya en potencia estos adolescentes —me parece a mí— los que más tarde desde su propio coche insultarán a quien se equivoca. ¿Y quién no se equivoca?

Durante varios años yo he paseado en Madrid dentro de un coche utilitario matriculado en Valladolid. Y he podido escuchar de otros conductores más inteligentes que yo frases como las siguientes: «¡Paleto! ¡A ver si no vamos dormidos! ¡Que estamos en Madrid». ¡Pero qué tonterías!, digo yo. ¿Qué tendrá que ver lo de estar en Madrid o lo de no estar en Madrid? Pero en tales trances no hay posibilidad de pronunciar conferencia alguna sobre lo que es la civilización.

Sí, patentizamos con frecuencia un ambiente de ira en la ciudad. Quizá porque no se descanse demasiado. O porque la gente no se detiene a pensar en los demás. O porque la caridad es una virtud minoritaria. La ira de la ciudad, como el aire, también tiene algo de contaminación.

(PYRESA)

El Chad que ha encontrado Pompidou

MADRID. (Servicio de Documentación de PYRESA). — El presidente francés, Georges Pompidou, se encuentra en el Chad para mantener entrevistas con el presidente Francois Tombalbaye; después de su visita de tres días al Niger. Este es el segundo periplo africano de Pompidou, que sigue de esta forma la política de acercamiento al Africa francófona, tan característica de su predecesor Charles de Gaulle.

UN MILLON DE KILOMETROS CUADRADOS PARA CUATRO MILLONES DE HABITANTES

La República del Chad es un territorio del Africa central, que abarca una extensión de 1.200.000 kilómetros cuadrados, habitado por cerca de cuatro millones de musulmanes, bantues y sudaneses del animismo, el islamismo y el cristianismo.

En la antigüedad el territorio estuvo sometido a sucesivas migraciones e invasiones, que se reflejan en la actual variedad étnica de sus habitantes. A principios de siglo, las tropas francesas ocuparon el territorio, para protegerlo de las amenazas del emperador Rabah Amoney, un exesclavo que hizo necesaria la intervención francesa a través del Sahara y Argelia.

Desde 1900 hasta 1960, el Chad permanece bajo la tutela de la metrópoli hasta que el 11 de agosto de ese año, en pleno movimiento nacionalista africano, obtiene la total independencia.

En 1962 son prohibidos todos los partidos políticos por el presidente Tombalbaye, quedando como único oficial el Partido Progresista del Chad, que él mismo encabeza.

Un año más tarde se produce un abortivo golpe de Estado, que culmina con la detención de los líderes musulmanes de norte. Se convocan nuevas elecciones en un intento de mantener la unidad entre los musulmanes del norte y los bantues del sur. Pero todos los esfuerzos del Gobierno para evitar la guerrilla de la oposición han resultado infructuosos.

En 1969, la insurrección de los musulmanes del norte llega hasta el extremo de que Francois Tombalbaye se ve obligado a pedir ayuda a las tropas francesas. Se apunta la posibilidad de que Chad se convierta en "el Vietnam de los franceses", y realmente el peligro se cierne sobre el país que se encuentra en plena fase de revueltas y contrarrevueltas, a lo que se añade la rivalidad tribal entre el norte y la población negra del sur.

UNA CONTINUA INESTATBILIDAD

En 1971, varios golpes y contragolpes dan un carácter cambiante a la situación, dominada siempre por el Gobierno de Tombalbaye. El golpe más importante de este período ocurre en agosto, cuando el cabecilla Ahmed Abdallah, lanza un ataque dominado en extrañas circunstancias por los republicanos. Se especula con la posibilidad de que Ahmed se suicidó al fracasar su intento y, quizá porque ya no puede desmentirlo, se trata de quitar toda conexión a los movimientos del Frente de Liberación del doctor Abba Sidik con el golpe del cabecilla Ahmed Abdallah.

Lo cierto es que la operación comenzó organizando guerrillas en los macizos de Tibesti, Mulik y Sidik y que fue adquiriendo fuerza hasta unificarse dos facciones en el Frente de Liberación Nacional (FROLINA), presidido por el doctor Abbu Sadik.

Si Tombalbaye se vio obligado a pedir ayuda a las tropas francesas, es factible que los rebeldes también obtuvieran ayuda. La cuestión es ¿de quién? Los "frolina" árabes y musulmanes tienen vía libre para pasar a Libia y Sudán, países limítrofes. Además, el doctor Abba Sidik tiene prácticamente carta de ciudadanía libia, ya que ha sido criado y educado en este país.

Un policía motorizado observa cómo el presidente francés se limpia el abrigo manchado por un tomate lanzado por un nigeriano disidente, durante el recorrido con el presidente Hamani Dioro de Nigeria. (Telefoto AP-EUROPA PRESS)

RELACIONES DE MUTUA COOPERACION

Son estas relaciones de estrecha colaboración entre Francia y el Chad las que llevaron a las tropas francesas a Fort Lamy en 1969 y las que han traído ahora al presidente Pompidou.

El presidente de la V República mantendrá entrevistas con el hasta ahora único presidente del Chad, Francois Tombalbaya. Si a Francia le interesa conservar las relaciones amistosas y de cooperación con sus antiguas colonias, al Chad aún sangrante y revuelto de Tombalbaye le interesa aún más la ayuda que los franceses le pueden prestar, consciente de que la unidad del país se puede conseguir únicamente bajo la presidencia que hasta ahora se ha mantenido en el país contra todos los golpes de Estado.

PROMOCION PROFESIONAL OBRERA EN EL EJERCITO

SI la incorporación periódica de la juventud al Ejército tiene, naturalmente, como objetivo, prepararla suficientemente para tomar parte efectiva y eficaz en la defensa del país, caso de ser ésta necesaria, no quiere decir en absoluto que la permanencia en filas tenga únicamente una misión militar. En el Ejército español se cuida cada día más la preparación social y profesional del soldado, a fin de que una vez licenciado pueda rendir los mejores frutos en la vida civil.

A este fin —la mejor preparación del ciudadano— va encaminado el convenio vigente entre los ministerios de Trabajo y del Ejército. Son ya muchísimos miles de jóvenes los que se han beneficiado de estas actividades, complementarias a la puramente militar, que desde hace años realizan en sus unidades y que suponen para la sociedad una buena inyección técnica y profesional. Muchachos que no tenían ningún oficio cuando ingresaron en filas, se licenciaron en las más aptas condiciones para ejercer diversas profesiones: mecánicos, tractoristas, automovilistas, torneros, carpinteros, albañiles, etcétera, etcétera.

Para el primer semestre del año que acabamos de inaugurar se han programado ya cinco convocatorias, con un total de setecientos cuarenta y cuatro cursos, en los que se impartirán enseñanzas de cuarenta y cinco especialidades laborales. La primera región militar es la que aportará mayor número de soldados - alumnos y de cursos: 1.670 y 135, respectivamente. La sigue la segunda región militar, con 1.528 alumnos y 125 cursos.

El número de profesores y monitores asciende a cerca del millar y las enseñanzas se imparten en 59 centros y 130 escuelas. Es así como el Programa de Promoción Profesional Obrera (PPO) del ministerio de Trabajo se proyecta sobre un campo tan vasto para dar buenos resultados, como son las unidades militares. Las subvenciones de Trabajo, el excelente repertorio de profesores, monitores y escuelas de que el Ejército dispone, la estrecha cooperación, en definitiva, entre ambos ministerios, está dando lugar a que el soldado adquiera unas capacitaciones que, aparte de la específicamente militar, le ponen en condiciones de rendir eficazmente al reintegrarse al medio civil.

Todo cuanto venimos exponiendo nos obliga una vez más a señalar la gran preocupación que reina en los estamentos militares por cumplir de manera precisa esta tarea laboral y social. Este deseo se está consiguiendo año tras año, merced al buen entendimiento de los departamentos de Trabajo y Ejército, que, en concreto, inciden en un idéntico punto: el mejoramiento integral de nuestro pueblo.

El programa de Sierra Nevada, como estación de invierno, es ambicioso

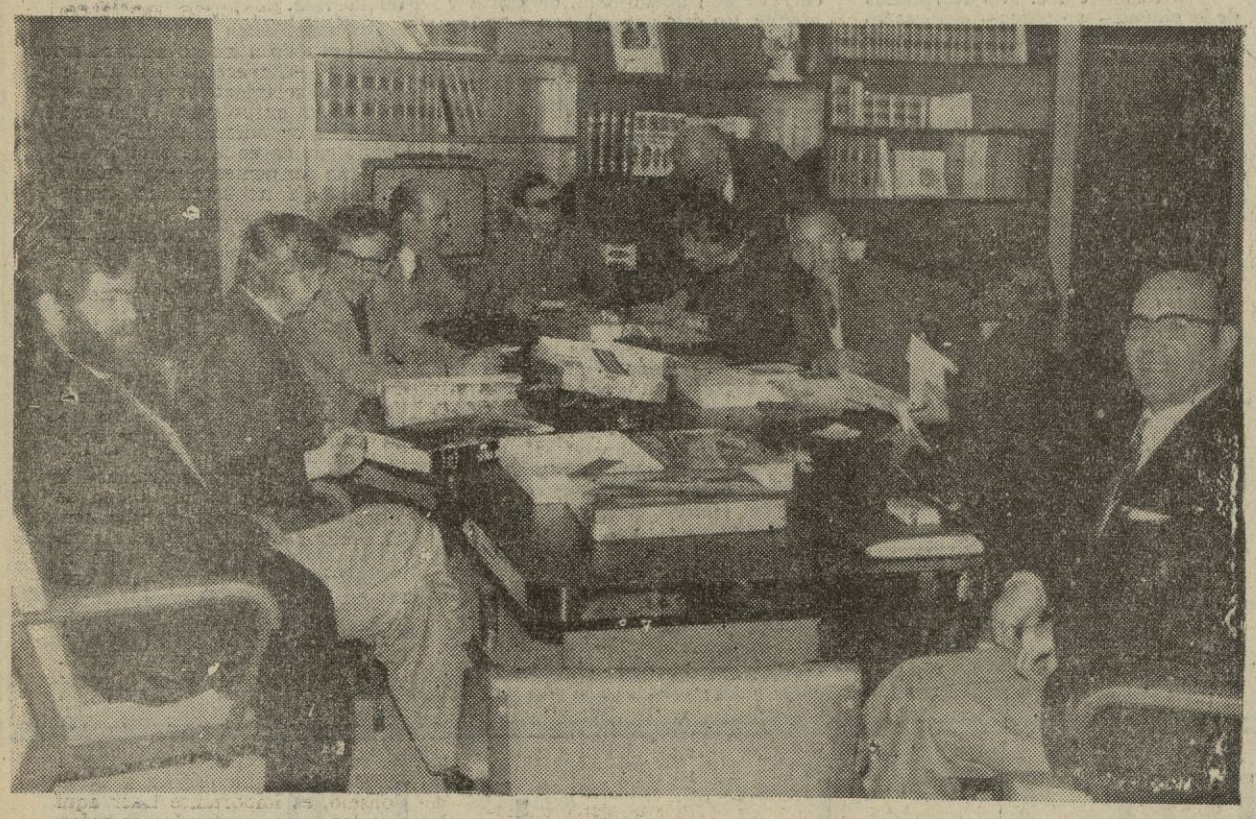

Un momento de la reunión, en la Delegación provincial de Información y Turismo, de los corresponsales de Prensa extranjera que han venido a Granada invitados por la Dirección General de Promoción del Turismo y Cetursa. — (Foto FERRER)

- EL OBJETIVO FINAL ES CONSEGUIR UNA CAPACIDAD HOTELERA DE VEINTE MIL CAMAS Y VEINTIDOS MEDIOS MECANICOS
- **SERA PRECISO LLEVAR TANTA ENERGIA ELECTRICA COMO CONSUME GRANADA**
- Los corresponsales de Prensa extranjera fueron informados sobre nuestra Sierra

PARA responder a cuantas preguntas le formularan los corresponsales extranjeros de Prensa, que han pasado tres días en Granada, invitados por la Dirección General de Promoción del Turismo y Cetursa, ayer se celebró una reunión en la Delegación provincial de Información y Turismo con el delegado accidental, don José Sánchez Ruiz, y el consejero delegado de Cetursa, don José Espada Sánchez. Estuvo también presente el jefe de nuestra Oficina de Turismo, señor Wulf.

A los cuatro corresponsales presentes, señores Cemlyn-Jones, Debelius, Haubrich y De Boroviczény, de la Agencia UPI, «The Times», «Frantfurter Allgemeine» y «Camera Press», respectivamente, le fueron hechos algunos obsequios (entre ellos el libro «Sierra Nevada») por el delegado accidental, y a continuación el consejero delegado de Cetursa pasó a contestar cuantas preguntas le fueron formuladas.

Un programa ambicioso

A preguntas de los corresponsales extranjeros, el señor Espada Sánchez destacó los 850 millones de pesetas que se han invertido hasta el momento en «Solynieve» y los 2.400 millones más que hay programados para los próximos diez años, en los que se terminará la primera fase del proyecto. Dijo también que el programa de Sierra Nevada es ambicioso y que falta aún por instalar un telecabina a la Laguna de las Yeguas y once telesquís, pero hay que tener en cuenta que el plan total dura doce años y que sólo han transcurrido dos desde su puesta en marcha. A otra pregunta, siguió informando el señor Espada Sánchez que el objetivo final es tener una capacidad hotelera de veinte mil camas y veintidós medios mecánicos (actualmente hay diez). Informó igualmente de la buena acogida que están teniendo los apartamentos construidos (por el buen gusto con que han sido proyectados y su acondicionamiento interior, lo que aumenta la demanda), y admitió el desfase que existe entre el número de plazas hoteleras, actualmente trescientas, y el dinero que se ha invertido en instalaciones mecánicas y urbanización. Falta, pues, aumentar el número de camas.

Dos problemas: Energía eléctrica y crédito hotelero

A la pregunta de si había agua potable suficiente, informó en sentido positivo e hizo notar que irá en aumento conforme crezcan las necesidades. Señaló también, respondiendo a otra pregunta, puesto que los corresponsales deseaban tocar todos los aspectos en cuanto a instalaciones en la Sierra, que será preciso llevar tanta energía eléctrica como consume Granada, y que es este aspecto y el crédito hotelero los dos problemas principales de nuestra estación invernal. Señaló igualmente que el transporte turístico en telecabinas y telesillas posee todas las seguridades prescritas en los acuerdos internacionales, contándose con motores térmicos que entran en funcionamiento en el caso de producirse alguna avería. «En la montaña, las instalaciones son más costosas que en la ciudad porque hay que prever todas las contingencias, incluida el aislamiento», recalcó el señor Espada Sánchez.

A preguntas sobre los puestos de trabajo que llevará consigo el plan una finalizado, lo cifró en mil quinientos y dijo que el objetivo era intercalar a todos los trabajadores dentro del ambiente de la Sierra, sin discriminaciones ni, por supuesto, la creación de un barrio obrero. Señaló que quienes trabajan allí tienen, lógicamente, un salario más elevado que en la ciudad y que se concederán muchas facilidades para la adquisición de viviendas, poniendo de manifiesto también que los empleados y residentes, por razón de su trabajo, utilizan gratuitamente los medios mecánicos.

Incredulidad

Por último, el consejero delegado de la empresa promotora contó algunas anécdotas periodísticas sobre la incredulidad que, en algunos medios informativos, se dejaba sentir a propósito de hacer de Sierra Nevada una estación de invierno. Se refirió a alguna polémica granadina y contó a los allí reunidos la opinión, hace siete años, que daba una periodista de «Le Fígaro», quien tras visitarlo y pedir datos, publicó en su periódico un artículo con verdadera garra periodística, diciendo que todo lo que iba a hacerse era magnífico, pero que... «pas de neige». Naturalmente, la periodista subió en un mes que escaseaba la nieve en la Sierra. Y terminaba diciendo: «Como pueden pensar, la estación de invierno de Granada sólo está en la imaginación del consejero delegado». Por último, dijo a los corresponsales extranjeros que habían tenido la suerte de conocer Sierra Nevada cuando la estación está prácticamente en sus comienzos, y los invitó a volver cuando el plan haya finalizado.

Tras finalizar el capítulo de preguntas y respuestas, mantuvimos un diálogo personal con cada uno de los periodistas extranjeros, que regresaron anoche a Madrid, y cuya información publicaremos mañana.

CENTENO

INSTANTANEAS

Menos y más

Hemos leído en algún sitio que disminuye el número de espectadores en las salas cinematográficas españolas, al mismo tiempo que aumentan las recaudaciones en taquilla. Claro, a esos precios...

Tema para debate

En algunos restaurantes granadinos económicos, tienen la costumbre de servir algún postre, como la naranja y el plátano, con su correspondiente cuchillo y tenedor, como mandan los cánones. Ahora bien, se da el hecho curioso de que son muy pocos los clientes que utilizan el tenedor, por considerarlo superfluo. Y hay que decir sin sonrojo que hacen bien, porque encima de que el cliente debe acomodarse a un presupuesto de siete u ocho duros, buscando la economía casera, tendría gracia que no se le perdonara el ceremonial de pelar un plátano. En fin, sabemos que el tema, tan simple, puede ocasionar el debate en la tertulia. Pues estupendo.

Sólo dos días

Faltan dos días para terminar el mes y los bolsillos, como dibujaba el otro día José Angel en esta página, están exhaustos, porque no se nos oculta que quien más y quien menos se ha gastado sus buenos duritos en los últimos cuarenta días. Animo, hombre, que ya se acaban las rebajas.

CECE

REUNION NACIONAL DE LA OBRA SINDICAL DE "EDUCACION Y DESCANSO"

- ASISTIO EL SECRETARIO DE LA OBRA GRANADINA DON JOAQUIN FERNANDEZ
- **PLANTEAMIENTO DE LA ASISTENCIA DEPORTIVA, ARTISTICA Y CULTURAL A LOS TRABAJADORES**
- GRANADA PUEDE SER EL ESCENARIO DEL CAMPEONATO NACIONAL DE NATACION

SE ha celebrado en El Escorial una reunión nacional de dirigentes centrales y provinciales de la Obra Sindical de "Educación y Descanso", a cuya reunión ha asistido el secretario de la Obra granadina, don Joaquín Fernández. A su regreso, hablamos con él.

—¿Cuál ha sido el motivo de la reunión?

—Hacer un repaso general de nuestra reglamentación orgánica y al mismo tiempo planear la asistencia a la formación física y deportiva, artística, cultural, y el turismo social y de los trabajadores españoles. Ha sido una reunión muy compleja que ha durado cinco días.

—Creemos que en el temario de la reunión destacaban los proyectos de cultura y arte ¿no es así?

—Sí. Se tocó el tema de la renovación y actualización de los grupos de Coros y Danzas, cosa que puede afectar a nuestra provincia, como es lógico. Lo mismo ocurre con las bandas de música, rondallas y orquestas, pero esto afecta más directamente que a nadie a los valencianos. También se estudió un plan nacional para la promoción cultural y artística en toda España.

—¿Y en el aspecto deportivo?

—En este sentido se estudió la idea de celebrar cursos de técnicos deportivos, en colaboración con el Instituto Nacional de Educación Física y Deportes.

—¿Instalaciones para Granada?

—Bueno, sobre mi mesa tengo algunos proyectos, pero no puedo decirle nada hasta que no vea viable su realización. De momento, le puedo recordar que la nueva residencia de "Educación y Descanso", ya la tiene adjudicada el constructor y sólo se espera que la nieve no impida empezar los trabajos. Como ya sabe, será un edificio moderno, de cuatro plantas y doscientas ocho plazas.

—¿Algo más?

—Sí, puedo darle el programa de competiciones deportivas de la Obra Sindical para este año:

Febrero: Competición de campo a través. Madrid.

Febrero-marzo: Campeonato Nacional de esquí. Valle de Arán.

Marzo: Campeonato interprovincial de balonmano.

Junio: Fase final de balonmano Campeonato de pesca marítima en La Coruña.

Julio: Campeonato de atletismo nacional. Madrid.

Julio u octubre: Campeonato nacional de natación. Lo organizará Sevilla o Granada.

Septiembre: Campeonato nacional de tiro al plato.

Octubre: Nacional de ciclismo en Baleares.

Octubre: Fase interprovincial del campeonato nacional de fútbol.

Noviembre: Campeonato nacional de gimnasia deportiva.

Diciembre: Fase final de fútbol en Madrid.

EN INVIERNO Y POR LA CALLE

IMPORTANTES DECLARACIONES DE FERNANDEZ MIRANDA

• El asociacionismo no encuentra vía en nuestra Constitución

• A través de la familia, el municipio y el sindicato se hace inútil la existencia de los partidos políticos

• El Movimiento Nacional, como ideario, es la corriente sanguínea que vivifica todo nuestro sistema político

(Viene de la pág. primera)

Después, la construcción de sus ideas, el brillo de sus parlamentos es una deslumbrante fiesta de pirotecnia. Uno se echa hacia atrás, se encoge, dispone minuciosamente los mecanismos cerebrales de la recepción; lanzo mi curiosidad a la manera de un estilete, pregunto sin redondeces ni fingimientos y espero impávido la catarata.

—En España —comienzo— tenemos un sistema político original. No existe en el mundo occidental ni en el mundo del Este ni en los países del tercer mundo un orden político semejante. Podríamos señalar que es una típica creación española. La representación política en los países democráticos de patrón occidental tiene lugar a través de los partidos políticos; en España no hay partidos. Nuestra participación popular en las tareas del Estado se alcanza mediante la Familia, el Municipio y el Sindicato. ¿Puede considerarse esta representación suficiente como participación política?

—La afirmación harto frecuente en nuestro mundo occidental de que no hay democracia sin partidos es un truco dialéctico de la democracia liberal, puesto que la verdadera proposición sería ésta: no hay democracia liberal sin partidos. Si de esa afirmación se suprime el adjetivo "liberal", lo que se está afirmando, al afirmar que "no hay democracia sin partidos", es que no hay más democracia que la democracia liberal. Ese es exactamente el truco dialéctico con que los demoliberales pretenden monopolizar la democracia. La verdad política de hoy es muy otra. La democracia es la nacionalización del poder. Un sistema es auténticamente democrático cuando el poder está crecientemente en manos del pueblo. La verdadera cuestión es si los partidos políticos contribuyen o no a esa nacionalización del poder; el sistema político español afirma que los partidos no solamente no conducen a ella, sino que la hacen imposible. Una democracia liberal es una falsa democracia, porque imposibilita la existencia de un auténticó Estado, y el Estado, como poder nacionalizado, es la única forma de asegurar que el pueblo pueda tener una verdadera participación en el ejercicio del poder. Esto será todo lo discutible que se quiera, pero invalida la tópica afirmación de que no hay democracia sin partidos políticos.

—La respuesta —le digo— me parece irreprochable, ocurre, sin embargo, que la Europa de los Diez no habla de democracia liberal, sino de democracia. Entienden los Gobiernos europeos que la única democracia es esa, cuando evidentemente, no es así. Por eso nos tenemos que ir ya a escuchar con Europa y va a resultar que no nos vamos a oir. Por eso a mí me gustaría completar la respuesta. ¿En la familia, el municipio y el sindicato pueden considerarse suficientemente, o exclusivamente, como representación o participación política?

—Sólo en este supuesto se puede hacer la pregunta de si nuestra representación popular es suficiente o no porque a través de la familia, el municipio y el sindicato intenta hacer inútil la existencia de los partidos políticos. Así planteada, la cuestión de su suficiencia nos lleva a otro terreno. A la distancia necesaria entre los cauces y la corriente que discurre por esos cauces. Los cauces son ciertamente una creación original, pero certera, de nuestro sistema político. una democracia del poder ha de tomar al ciudadano desde su situación social y eso es lo que hace nuestro sistema representativo; pero establecidos los cauces, perfeccionados esos cauces, lo importante es que por ellos discurra una corriente dinámica, vivaz y copiosa, que haga auténticamente presente al pueblo a través de la familia, el municipio y el sindicato en la participación del poder, en la nacionalización del poder. Y ésta es entonces la cuestión: ¿Es vivaz la corriente popular que transita por esos cauces? La contestación sincera es que todavía no es lo suficientemente vivaz. ¿Por qué no lo es? Y la respuesta, cuyo completo desarrollo requeriría mucho espacio, es sencillamente que, porque cuantas veces el Estado español ha intentado esa vivacidad, determinados sectores, que incluso se afirman dentro del sistema, pugnan tenazmente porque la confusión cree una conciencia o ambiente de insuficiencia. El problema político es precisamente acentuar esa corriente vivaz mediante procedimientos que faciliten esa participación, pero aceptando de modo inequívoco y radical que los cauces están perfectamente establecidos.

Toma de posición

El ministro se ha encarrilado, rígidamente, en la Constitución. Advierto su seguridad, como siempre, en la respuesta e intuyo cierta incomodidad, no de carácter político o personal, sino científico. Precisamente la gran servidumbre del gobernante es ser fiel en el cumplimiento de tareas que le rebasan y, a veces, por sus compromisos y responsabilidades, libremente aceptadas —probablemente no en este caso— a renunciar a sus propias dudas. No sé. Este es un tema muy discutible a nivel nacional. Lo que dice el profesor Fernández - Miranda es una trascendente toma de posición como el ministro más político del sistema y como catedrático de la Universidad; por eso hay que exprimir este limón todavía mucho más. El ministro se refugia en la Constitución y yo debo acorralarle en ella.

—Parece evidente que estamos ante una sociedad pluralista. El pluralismo no se detiene ante la política. Nuestra sociedad es también pluralista en las áreas ideológicas y políticas, que no son tampoco términos idénticos. Hay significados políticos, exministros entre ellos, que sostienen la necesidad de ese pluralismo. ¿Sobre qué bases, en el cuadro de nuestras Leyes Fundamentales, se podría levantar un pluralismo político, al que podríamos identificar como pluralismo en la legalidad?

—Una cosa es la afirmación de que la sociedad es plural y otra muy distinta la ideología pluralista. Toda sociedad viva es necesariamente múltiple, compleja, heterogénea, plural y, por eso, toda sociedad es conflictiva. Otra cosa es decir, sin más, que esa pluralidad es por sí misma un bien y que hay que acentuarla para que la sociedad viva de la pugna de los distintos centros plurales que se afirman como grupos, como intereses, como ideologías. La ideología pluralista es, en definitiva, un intento de hacer inoperante al Estado. Esto puede interesar a los poderosos, pero nunca puede interesar al pueblo. El pluralismo conduce, quiérase o no, al dominio de los grupos de presión, que, como es sabido, en su acepción general, evocá las luchas emprendidas para que las decisiones de los poderes públicos se sometan a los intereses o a las ideologías de una determinada categoría social dada. Hay, sin embargo, dos clases de pluralismo. El primero afirma la diversidad de esferas de actividad que quieren su derecho en la integración nacional. Este es un pluralismo positivo. El segundo pluralismo es aquel que afirma la diversidad de grupos irreconciliables que reclaman desde sus intereses e ideas el derecho a la disgregación. Este, evidentemente, es un mal pluralismo. El error irreparable del pensamiento liberal ha sido no haber comprendido que sin Estado no es posible establecer el reinado de de la Justicia. Como ya afirmaba Hegel, si el Derecho en la práctica no puede existir más que en el Estado, es porque sin él la sociedad sería el campo cerrado de la lucha de los intereses privados. Lo que le interesa al pueblo no son libertades abstractas, que únicamente favorecen a los grupos poderosos, sino el establecimiento de una libertad, que se caracterice porque las esferas de derecho de cada uno estén establecidas por un factor de ordenación que únicamente puede garantizar el poder del Estado. Si esto es así, es evidente que hay —no que puede haber, no que se puede levantar, sino que existe—, un pluralismo político en nuestra sociedad. Es aquel que pretende establecer mediante un Estado fuerte y un derecho cierto cuáles son las distintas esferas en donde los ciudadanos, las entidades sociales y los grupos queden integrados en la suprema armonía de una ley para todos y de un Estado cuyo poder institucionalizado esté crecientemente en manos del pueblo. Este pluralismo, al asegurar la coexistencia en la paz, garantiza el sistema plural de esferas e intereses según la norma que el Derecho establece, precisamente porque hace imposible que los grupos de presión impongan su propia ley.

Pluralismo político

El ministro me mira de una manera penetrante, ardorosa y hasta desafiadora, viene a decirme: "Me quería usted marcar un gol de tiro libre indirecto, pero yo estaba certeramente bajo los palos". La verdad es que yo sé perfectamente que no puede haber pluralidad ideológica, puesto que existe una Ley Fundamental de Principios del Movimiento Nacional de obligado acatamiento, más otros factores o elementos ideológicos que figuran en sus Leyes Fundamentales. Quiero llevar, sin embargo, al ministro a la conversación sobre pluralismo político, que no es lo mismo. (La verdad es, me digo para mí, que no creo mucho en la diferenciación política real en estas postrimerías del siglo XX, sino más bien en la diferenciación de las personas, de sus temperamentos, de sus ambiciones o de sus intereses; pero mi deber es clarificar estos asuntos con el ministro porque es un tema que está en la calle). Entonces me lanzo abiertamente, directamente, resueltamente al acoso.

—El ministro secretario general del Movimiento distribuyó un anteproyecto de ley sobre las asociaciones de acción política. Cinco consejeros nacionales del Movimiento atendieron las enmiendas y sugerencias enviadas por los consejeros nacionales a este proyecto de ley que terminaron y entregaron en el verano de 1970. Desde entonces no se ha vuelto a hablar de este asunto; no se ha dado una explicación ni siquiera a los ponentes; también es verdad que en una reunión plenaria del Consejo Nacional el ministro hizo una exposición del asunto y pidió a todos los consejeros nacionales una opinión global. ¿Dónde estamos en este asunto en estos momentos?

—El ministro secretario general se ha esforzado en todo momento por aceptar sus responsabilidades, en muchas ocasiones nada fáciles. El ministro secretario general se ha encontrado al comienzo de su tarea con una serie de hechos de los que ha tenido que partir. Nada más peligroso para un político que la imaginación egocéntrica. Esta le mueve a imaginarse los hechos o problemas como le dicta su amor propio. Para combatir tan peligrosa tentación ha de ejercerse un claro y humilde realismo, que acepta los hechos tales como son y no pretende en ningún caso sustituirlos por los hechos imaginados. Yo me encontré con el asociacionismo como un postulado del que tenía que partir; pero un postulado es por definición algo dado. A mi el tema de las asociaciones me fue dado como postulado por quien podía hacerlo. Este postulado me daba el significado del problema y el modo en que había de abordarlo desde las exigencias de nuestro sistema. Y eso es lo que hice: aceptarlo, al margen de toda imaginación egocéntrica. A Macbeth le perdieron sus brujas. Yo también tenía mis pequeñas brujas. Era algo así como la afirmación: "Tu éxito será grande si pones en marcha las asociaciones". Pero esos éxitos no los debe aceptar un político.

La intimidad política del ministro

Creo que hemos entrado en el recinto sagrado de la intimidad política del ministro. Sería pueril pensar que no esperaba esta pregunta. La esperaba. Podría yo asumir la responsabilidad de hablar con el profesor Fernández Miranda sin referirme a las asociaciones de acción política, que estuvieron dos años en las páginas de los periódicos, y recuerdo de manera imborrable las oraciones de enterramiento, las más expresivas y rotundas, a cargo de Diego Salas Pombo y del general García Rebull en el Consejo Nacional. El ministro se repliega en su intimidad. Su filosofía es elocuente: "Algunos éxitos no los debe aceptar un político". Creo que debo recordarle, únicamente, esta pregunta, anteriormente formulada:

—¿Dónde estamos en este asunto en estos momentos?

—El desarrollo de un sistema exige que lo que se quiere sea congruente con ese sistema. Mientras con actitudes más o menos reticentes se fomente la confusión de querer algo no congruente con el sistema, se hará imposible el desarrollo del mismo. Entiendo que aquéllos que quieren, de una u otra manera, llegar a los partidos políticos, fomenten esa confusión, y que la palabra asociaciones sea para ellos como un hablar en voz menor de los partidos políticos y preparar el camino para los mismos. Con ello, si lo lograran, harían imposible el desarrollo de nuestro sistema, lo pondrían en trance de destrucción. Pero quienes no estén en ese juego, sino que quieran real y verdaderamente, sin espíritu nostálgico ni regresivo, ir adelante en el desarrollo de nuestro sistema, han de empezar por favorecer el intento tenaz de poner claridad en este tema. Acabada la confusión, el tema será radicalmente fácil, puesto que se trata, sencillamente, de establecer los supuestos de la representación tal como la planteaba en la respuesta a su primer pregunta. No creo que no hayamos vuelto a hablar de este asunto. Hemos hablado con insistencia. Lo que sucede es que lo que se dice con toda claridad no gusta a alguien y éstos contestan con el silencio, luego dan interpretación manipulada, para volver como si tal cosa a hablar de un tipo de asociaciones que no tienen encaje en nuestro sistema.

El asociacionismo político

Kaput, el asociacionismo político no encuentra vía en nuestra Constitución. El tema es ya solamente éste. ¿Pero éste es un tema exclusivamente, presentable ante los tratadistas políticos? No he podido nunca en este asunto alejarme de un pensamiento tenaz en mis reflexiones: «¿Y no serán las asociaciones políticas un pastel de liebre sin liebre?». Por eso, observo la espera del ministro y sigo preguntando, aunque otra cosa.

Hay un artículo, concretamente el 11, de la Ley Orgánica del Estado y de su Consejo Nacional, que alimenta diversas interpretaciones y establece cierta polémica interior. En este artículo se señala que «se garantizará en el seno del Consejo Nacional la posibilidad del análisis crítico de soluciones concretas de gobierno y la formulación de medidas y programas». Y también se dice que «la pluralidad de opiniones sobre la acción política tendrá el debido acceso a la representación colegiada del Movimiento». Es interesantísimo, y hasta apremiante, preguntar al ministro por el sitio que ocupa el Consejo Nacional en el orden político español. Su actividad es escasa, aunque a veces ha sido intensa como en la confrontación con el Gobierno, promovida después del juicio de Burgos. Yo mismo dije en aquella ocasión algo parecido a Alberto Ballarín: «Más que estar preocupados por una actividad retórica, inquietante y ritual del Consejo, es importante traer aquí los grandes temas profundos de reforma, de gran audiencia y popularidad en la hora presente y que probarían nuestro temple, nuestra sinceridad reformadora, cuando muchos de esos temas se momifican en los Principios del Movimiento». El ministro atiende a mi requerimiento de abrir la luz del cielo a los bosques y me contesta:

—La interpretación ha de hacerse desde la Ley Orgánica del Estado, que ha definido con precisión la naturaleza y función del Consejo Nacional. Es, desde esta naturaleza y función, como debe realizarse la conexión dialéctica entre el Consejo Nacional y el Gobierno de la nación. El ideario del Movimiento Nacional, que se concreta en los Principios Fundamentales, es el motor vivo de nuestro Estado. De modo preciso, la Ley de Principios Fundamentales, en su artículo segundo, establece que todos los órganos y autoridades vendrán obligados a su más estricta observancia. El ideario es, por lo tanto, la fuerza vital que ha de nutrir de savia todas las instituciones, todas las leyes, todos los actos de nuestro sistema político. El Estado nacional no es sólo la estructura del Poder en que éste se institucionaliza. Es, antes que nada, la propia comunidad nacional. Dentro de esa comunidad nacional se produce el fenómeno de la institucionalización del Poder. El Poder nacionalizado es atribuido como sujeto a la propia comunidad nacional. La soberanía nacional se ejerce a través de los órganos en que la estructura organizativa del Estado se concreta como Poder.

—Está bien; pero ¿podríamos hacer definiciones tajantes?

—Siempre hay que tener prudencia con las definiciones tajantes; pero vamos a intentarlo.

—¿Qué es el Movimiento?

—El Movimiento, como ideario, es la corriente sanguínea que vivifica todo ese sistema. Y así como en un organismo vivo allí donde no llega el riego de la sangre el tejido se necrosa y empieza la muerte, así, del mismo modo, si en nuestro sistema no llegase hasta el último aspecto de su acción la sangre vivificadora de ese ideario, entraría en un proceso de necrosis social, sería el comienzo de su muerte política.

El Consejo Nacional y el Movimiento Nacional

Ahora nos corresponde preguntar por el Consejo Nacional. Esta es otra de las grandes tentaciones de esta conversación.

—¿Qué hace este organismo, con visos de Cámara Alta, en la política general española?

—Al Consejo Nacional, como representación colegiada del Movimiento, le corresponde el ejercicio concreto de aquella función vivificadora. Pero esto sólo puede hacerlo desde una «autoritas», alcanzada desde su misión de responsabilidad, y sólo puede ejercerla ante el Gobierno que, según la misma Ley Orgánica del Estado, es el órgano que determina la política nacional. Para que esta política esté nutrida de esa savia, el Consejo Nacional, a través de las atribuciones que la misma Ley Orgánica le concede, debe estar en conexión dialéctica e incitadora ante el Gobierno, y debe mover al Gobierno a plantear y explicar ante la Alta Cámara su política, al mismo tiempo que esta Cámara le incite en la línea que considere necesaria a tales fines.

(Pasa a la pág. siguiente)

ABANDONAN LA IGLESIA

El príncipe de España, don Juan Carlos, y su esposa, la princesa Sofía, abandonan la iglesia católica de Oura, donde oraron. — (Telefoto CIFRA GRAFICA-UPI)

LA FUERZA OBJETIVA REAL DEL MOVIMIENTO NO ESTA REGISTRADA EN LOS FICHEROS

- EL CONSEJO NACIONAL DEBE MOVER AL GOBIERNO A PLANTEAR Y EXPLICAR ANTE LA CAMARA SU POLITICA
- **Como guardián de las esencias políticas, le corresponde la incitación orientadora de la política**
- Siempre habrá algo que hacer, que complementar, siempre que no se trate de deformar, de destruir lo que hemos logrado

(Viene de la pág. anterior)

Pero el Consejo Nacional es un órgano inerme, en el sentido de que a él no le corresponde ninguna de las funciones específicas del Estado —ejecutar, legislar o juzgar—, sino que le corresponde, como guardián de las esencias políticas, la incitación orientadora de la política.

Resulta que el Movimiento, que es comunión, institucionalización y organización, la trinidad más entusiásticamente asumida por Fernando Herrero Tejedor, hoy fiscal del Tribunal Supremo, tiene una afiliación de miembros o asociados. No sé cuántos en estos instantes, pero hace algún tiempo que tuve esta curiosidad, estaba aproximadamente en el millón de personas. No ha habido nunca una organización política en el país con un censo tan extenso de afiliados. Y precisamente cuando, en el horizonte del futuro que ya vivimos, alguien se dispone a distribuir, en pura especulación particular, fuerzas, adhesiones y grupos, es conveniente hacer esta pregunta al ministro.

—¿Qué fuerzas objetivas —es decir, organizadas, reales— tiene el Movimiento nacional?

—La fuerza objetiva, real, del Movimiento, en lo que a efectivos humanos se refiere, no está registrada en los ficheros. Es una fuerza coyuntural más que formal, que hace acto de presencia siempre que es necesario. Ejemplos relativos próximos, como las manifestaciones en la Plaza de Oriente en diciembre de 1970 y en octubre de 1971, en que la muchedumbre que acudía a expresar un renovado testimonio de adhesión incondicional al Caudillo Franco así lo confirman. Yo diría que el potencial humano del Movimiento Nacional representa una fuerza guardianesca, cuyo caudal aflora a la superficie en un momento determinado. Hecha esta necesaria puntualización, puedo indicarle que en estos momentos las diferentes Organizaciones del Movimiento incluyen un total de más de dos millones de personas que han hecho declaración expresa de voluntad como vinculación a aquél, a tenor del artículo octavo de su Estatuto Orgánico. Pero podemos dar algunas cifras. Por ejemplo, existen 980.054 militantes de base en los Registros actualizados de las Jefaturas provinciales; la Guardia de Franco, que, como usted sabe, tiene sus propios estatutos y depende del Jefe nacional, cuenta con cerca de medio millón de afiliados; la Sección Femenina está integrada por 279.697 mujeres, que participan en su fecunda tarea, y la Delegación de la Juventud desarrolla una actividad formativa continuada y directa sobre más de 300.000 muchachos, distribuidos en sus diferentes secciones y que se renuevan año tras año. También cabe señalar los 50.000 hombres que integran la Vieja Guardia y que representan un núcleo de indiscutible valor en nuestros cuadros. Naturalmente, sólo he dado algunas cifras, y esta estimación numérica es a todas luces incompleta. Aquí no figuran ni los excombatientes ni los alféreces y sargentos provisionales ni los excautivos ni tantos otros millares de personas vinculadas al Movimiento Nacional, pero no específicamente encuadrados. Como resumen, yo respondería a su pregunta diciéndole que el Movimiento tiene unas fuerzas objetivas, reales, equivalentes a una amplísima, abrumadora mayoría. No lo dude.

En su pregunta, que, como todas las suyas, llevan carga de profundidad, hay una indicación que yo tendría que discutir y que no hago para no alargarme más. Me refiero a que usted indentifica fuerzas objetivas y reales con fuerzas organizadas. El sociólogo francés Gurwicht ha demostrado que las fuerzas más reales son las que nacen de vinculaciones no organizadas, las vinculaciones por fusión y no por mera interdependencia nacida de la organización.

—Sí, efectivamente; no me he referido a fuerzas de adhesión. Creo también que las fuerzas de adhesión son mucho más importantes que las organizadas, aunque las fuerzas de adhesión necesitan siempre una situación excepcional, mientras que las fuerzas de organización son operativas en todo momento para realizar la vida pública. Pienso, igualmente, que cuando hay una movilización importante de fuerzas de adhesión es en función de cosas que rebasan las propias áreas del Movimiento. Es cuando se ve el país amenazado por cosas. Por eso me contento con preguntar por las fuerzas a disposición en cualquier momento del Movimiento para tareas específicas del Movimiento y del país.

Las nuevas generaciones

Y puesto que estamos navegando, creo que a remo y no a vela, por cuestiones políticas del más alto interés no deja de preocuparme, señor ministro, la comunicación entre antigua clase política, que somos nosotros, y nueva clase política, que son los jóvenes. Al final, nosotros apareceremos como una generación residual, aunque en indiscutible y vigente edad política. Los que vienen detrás son más y tienen abierta, más que nosotros, su capacidad crítica y un número inmenso de perplejidades. ¿Qué explicaciones es oportuno dar sobre lo que es Movimiento Nacional para las nuevas generaciones que no han conocido sus orígenes y su evolución?

—Yo me atrevería a dar una definición actual del Movimiento, si me permite explicarla después. "El Movimiento Nacional es la voluntad popular institucionalizada, que se afirma como fundamento y base de la convivencia nacional en libertad y paz". El Movimiento Nacional nace como voluntad histórica. Desde entonces han pasado muchos lustros. Hoy es aquella m i s m a voluntad histórica transformada desde sí misma y hecha voluntad de convivencia nacional lanzada hacia el futuro. No, no se trata de palabras, sino de conceptos e ideas muy precisos, aunque necesitados de explicación, yo diría que el Movimiento pretende cumplir en España un papel análogo al que han desempeñado la Corona en la Gran Bretaña o lo que es la American Way of Life en los Estados Unidos. Ambas representan el consenso dinámico de una voluntad nacional de acuerdo. Desde ese consenso, desde esa volutad nacional de acuerdo, se pretende construir en libertad y paz el futuro. Como usted sabe, los tratadistas de Derecho constitucional británicos suelen ponerse nerviosos y sentir una cierta e irremediable irritación cuando escuchan las explicaciones excesivamente racionalizadas que los tratadistas continentales pretenden dar de su sistema político. Se dice con mucha frecuencia que el sistema inglés parece montado sobre la paradoja, pero a esto contestan los ingleses que esa apariencia paradójica no es más que la profunda realidad vital del sistema. Y que no se han preocupado tanto de explicarla como de vivirla. Por ello, están dispuestos a aceptar que la Corona es un símbolo, siempre que se acepte que además de un símbolo es una fuerza real y siempre que a la palabra símbolo no se le dé el significado racionalista. La Corona no se explica simplemente por su vinculación, por su referencia al rey ni a la Monarquía. Y si bien es cierto que la Corona representa en otros aspectos algo parecido a lo que nosotros llamamos Estado, es todo eso precisamente porque no es nada de eso. Es, antes que nada, la encarnación de la unidad y continuidad nacionales. La vivencia de un patriotismo, de la obediencia a la ley, de un profundo respeto a la autoridad y a la cosa pública, que adquiere su encarnación concreta en la lealtad al rey. La Corona es entonces más un sentimiento de unidad y convivencia que una función política. Es un símbolo operativo de la propia comunidad nacional al afirmar su ser, su forma política y su decidida voluntad nacional de futuro. Es, en último término, la referencia cierta a aquella última razón donde todos los ingleses están de acuerdo, a pesar de todas sus discrepancias posibles y circunstanciales. Algo análogo podría decir con respecto a la apelación de los americanos a la American Way of Life como apelación necesaria para entender el espíritu americano y el sentido de su Constitución y de su sistema, basado en la libertad. El macartismo fue precisamente una pugna entre grandes masas de la sociedad americana y determinadas minorías, en razón precisamente de que unos y otros, por motivos distintos, estaban de acuerdo en que su Constitución, su libertad, sólo podían ser realmente entendidas en la medida en que se defendiera la sustancia de la American Way o Life como consenso dinámico de esa voluntad nacional de acuerdo que resumido la esencia de la historia política norteamericana. Es algo difícil de explicar, pero muy claro, porque es vida, y la vida no siempre admite la reducción a fórmulas.

Concepto de la unidad

—El concepto es perfecto. Ocurre, sin embargo, que muchas realidades históricas pasan sobre los conceptos y nosotros tenemos muy cercanos los propios acontecimientos que indujeron a fundar el Movimiento Nacional y que son extraordinariamente polémicos. En primer lugar, sospecho que los jóvenes necesitan explicaciones convincentes respecto al Movimiento Nacional fundado por los vencedores de una contienda interior, en la que se citó también otras militancias extranjeras y por eso fue una guerra de liberación. Necesitan saber, aunque se les ha explicado mucho de que hemos sido vencedores. Pienso que no aceptarían que fuéramos vencedores de otros españoles, sino de unas circunstancias que tuvieron inevitablemente que ser derrotadas. El Movimiento, después, ha sufrido los avatares de un proceso constituyente. Sus raíces fueron las de unificación de las dos fuerzas civiles de combatientes, una la tradicional, los carlistas, y otra la moderna, los falangistas. Esas raíces tenían que convertirse en el árbol frondoso de toda la comunidad española, sin embargo, el Movimiento, por quienes lo han servido y por su dialéctica, no ha sido hasta la Ley Orgánica nada parecido ni a la Corona inglesa ni a la American Way of Life. Por eso le he hecho esta pregunta. Sostengo que es muy importante una respuesta eficaz para las generaciones nuevas.

El Movimiento Nacional, que, naturalmente, se nutrió en sus orígenes de la circunstancia histórica en que nació, afirmó muy pronto una radical originalidad, que se concreta en un concepto muy claro: el concepto de la unidad. Los españoles hemos sido fuertes cuando hemos vivido en unidad. Los españoles hemos logrado una convivencia en libertad y paz cuando hemos mantenido y defendido esa unidad. Los españoles hemos realizado en la historia grandes hechos, cuando hemos vivido en la unidad. Los españoles hemos sido capaces de superar nuestro individualismo y de encontrar fórmulas de convivencia, cuando hemos vivido en la unidad. Pues bien, el Movimiento lo que precisa es alcanzar una vigencia auténtica, real, de una voluntad popular institucionalizada que puede nacer del fundamento y base de esa convivencia nacional en libertad y paz. Es decir, busca el consenso dinámico de una voluntad de acuerdo, que ninguna discrepancia, que ninguna voluntad de disgregación pueda romper. Por nuestra especial historia, por el dramatismo y tragedia de nuestra decadencia, por la dolorosa historia de nuestro siglo XIX, en que a partir de nuestra guerra de Independencia cualquier intento de organización de nuestros derechos y libertades suscitó siempre determinados grupos que utilizaron esos derechos y libertades no como tales, sino como esferas de impunidad para romper y destruir el sistema que creaba e intentaba establecer esos derechos y libertades, llevó a España a la descomposición de los años treinta; llevó a España al 18 de Julio. Entonces se forjó el Movimiento con voluntad histórica de unidad en el sentido indicado. Hoy, a la altura de los años setenta, el Movimiento ha de esforzarse por ser, por lograr, la vigencia absoluta como consenso dinámico de una voluntad nacional de acuerdo. Cuando esa vigencia esté lograda, las organizaciones del Movimiento tendrán una naturaleza distinta. Mientras la historia intenta repetirse y los derechos y libertades alcanzados pretenden ser utilizados, una vez más, por la subversión como esferas de impunidad, el Movimiento tiene que cerrar filas en su organización. El Movimiento suscita una organización, pero, naturalmente, no se confunde con ella. Necesita de una organización en la medida en que tiene que afirmarse como consenso y conciencia nacional. Afirmar de modo rotundo esta organización como necesidad en tanto no sea aceptada como realidad. Pero la esencia del Movimiento es, precisamente, ese consenso dinámico de una voluntad nacional de acuerdo. A la altura de nuestro tiempo, creo que este concepto puede ser perfectamente entendido por las nuevas generaciones, que no han conocido sus orígenes y su evolución. Que no han vivido las circunstancias trágicas de donde hemos surgido, pero que tienen indudablemente un profundo sentido de convivencia, una decidida voluntad de acuerdo, como base de una convivencia en el derecho, en la libertad y en la paz. Esa es la especial sustancia de nuestro Movimiento.

Ventanas abiertas

Las Cortes Españolas han acrecentado su prestigio. Durante una larga temporada hay que reconocer que no calaban en la opinión pública. En los últimos años la ventana abierta al trabajo de las comisiones, la interpelaciones públicas al Gobierno, los asuntos de preocupación nacional llevados a la Cámara e incluso en un reciente pleno la discusión de procurador a ministro sobre un tema capital, como fue el de las preferencias generalizadas y nuestra situación ante la Comunidad Europea, han sido de gran rentabilidad política. Sin embargo, el Consejo Nacional, constituido por relevantes personalidades políticas de todo el país, no goza de la misma popularidad o crédito. Esto es así seguramente porque se informa menos de su actividad. Las reuniones del Consejo Nacional son casi siempre a puerta cerrada. La única justificación —no sé si aceptable— que ofrecer a la opinión pública es que es un organismo que estudia y delibera temas concretos de la relación Movimiento-Gobierno de gran delicadeza para el consumo público. Pero ¿habría algún inconveniente en publicar grandes resúmenes de conclusiones para cada hecho concreto? Tengo el deber de decirle que España cada día es menos partidaria de puertas cerradas. Considera la opinión pública que todos los ciudadanos somos responsables de lo que pasa.

—¿Podría decir qué medidas podrían tomarse para dar satisfacción de información al país sobre las actividades de esta Cámara, reduciendo al mínimo las materias reservadas?

—Entiendo que no hay inconveniente en publicar grandes resúmenes de conclusiones para cada hecho concreto y ya en la reunión del mes de febrero, a mi modo de ver la más acorde con la misión y función del Consejo Nacional, se han publicado. Soy el primero en desear informar al país sobre las actividades del Consejo Nacional, no reduciendo al mínimo las materias reservadas se entiende la celebración del Consejo Nacional a puerta cerrada, sino por la información más amplia que de ellas puede darse. Si como usted mismo indica, el Consejo Nacional es un organismo que estudia y delibera temas concretos de relación Movimiento-Gobierno, yo diría entre Consejo Nacional, en cuanto representación del Movimiento, y Gobierno, en cuanto órgano que determina la acción política, es indudable que en materias de deliberación previa, sólo la puerta cerrada garantiza la autenticidad de eso que he calificado de dinamismo dialéctico entre el Consejo Nacional y el Gobierno. Por lo tanto, el "puerta cerrada" no es un capricho ni nace de ningún recelo ni niega la información al país. Está determinado por las especiales funciones del Consejo Nacional.

—Estoy seguro que la puerta cerrada no es cosa de ningún capricho ni de ningún recelo en particular.

Soy testigo, porque pertenezco a ese Consejo Nacional, que lo es en función de las materias que trata. Ya sé que en los parlamentos liberales también se ejerce la puerta cerrada para algunas cuestiones que afectan al orden público y a la seguridad nacional. Unicamente sugiero al ministro que acaso podrían abrirse puertas en algunas ocasiones. El país se siente decepcionado cuando sabe que se tratan temas políticos que afectan a su presente y a su futuro y no forma opinión sobre las cuestiones mismas y la manera como las resuelven los miembros de esta Cámara. Téngase en cuenta que más de la mitad tienen origen y naturaleza representativo. ¿Habrá por ello, más información en lo sucesivo?

—Sí, estoy dispuesto a dar toda la información necesaria en la medida en que la información no destruya la posibilidad de que el Consejo Nacional cumpla la delicada misión que permita en su conexión con el Gobierno, hacer que la acción política de éste lleve la savia del Movimiento a todas las instituciones de nuestro sistema.

Diálogo sin tregua

El ministro, tanto en la conversación como en sus discursos, se produce con cierta fatiga respiratoria o anhelosa. Pero parece solamente una forma externa de su temperamento y constitución. Posee caudales inagotables de energía y fuerza. No ofrece ningún síntoma de cansancio. Por eso me permito el descanso de unas cuestiones a otras. Ahora doy una vuelta a los asuntos.

A un catedrático de Derecho Político tan relevante como es el ministro secretario general del Movimiento, debo invitarle a que me siga con respuestas de su específica especialidad:

—¿Queda algo por hacer en nuestro cuadro constitucional de Leyes Fundamentales o de textos principales derivados de esas leyes?

—Antes me he permitido decirle que cada una de sus preguntas llevaba una carga de profundidad.

—Sí, claro, lo reconozco; sobre la superficie sería muy difícil acertar con su línea de flotación, señor ministro.

—Ahora tendría que añadir que usted no pregunta, sino que desafía. Sus preguntas son indicativas, quiero decir que están hechas desde un pensamiento previo muy definido. Contestar es entonces aceptar una especie de esgrima de florete que, según dicen, es la más incisiva. Pero acepto su invitación. Espero no ser mal entendido, no escandalizar a ningún jurista ni precipitar a ningún sociólogo a sacar conclusiones, sí empiezo por afirmar que lo importante en una constitución no es la vigencia exacta de sus textos, sino la vigencia de su sentido. Por ejemplo, una de las piezas fundamentales de la Constitución inglesa que, como usted sabe, está formada más que por textos por usos, convenciones y determinaciones judiciales, es indudablemente la Carta Magna, y todos saben que apenas si un par de artículos de la misma pueden considerarse vigentes. Lo que está vigente es su significado en el sistema político inglés y eso sí es decisivo y fundamental en todas las decisiones, interpretaciones y explicaciones de la propia y compleja Constitución británica. Es posible que leyes surgidas hace ya varios lustros en circunstancias históricas muy concretas, a pesar de haber sido actualizadas por la reforma y referéndum de 1967, no estén del todo al día en su letra, pero sí lo están en la significación sistemática de nuestra Constitución, que ha de ser entendida desde el espíritu del 18 de Julio.

Contestando a su pregunta sobre si queda algo por hacer, le diré que soy de los que creen que nuestro proceso institucional ha concluido en el sentido de que el desarrollo político tiene su plenitud de realización en nuestras Leyes Fundamentales. Ello no es obstáculo para que nuestro sistema, que es por naturaleza dinámico, requiera algunos complementos, bien en el sentido de desarrollo o especificación de aquéllas. A mí me parece claro que queda todavía por hacer, pero que ese hacer está ya claramente determinado por las líneas maestras de nuestra constitución, de nuestras Leyes Fundamentales. Lo que hay que hacer es el desarrollo de nuestro propio sistema con radical fidelidad al mismo. Uno de los enormes bienes de la continuidad política, de la continuidad en un mismo sistema, es precisamente que se dé tiempo a que las instituciones funcionen y jueguen. Que se ponga de relieve cuáles son los inconvenientes y obstáculos, los fallos y vacíos que encuentra en su realización práctica. Así la experiencia plantea problemas concretos y facilita la modificación de aquellas piezas necesarias para que las instituciones estén más adecuadas a la realidad y a los fines que intentan perseguir. Lo malo en la historia constitucional del siglo XIX es que no se daba ni espacio ni respiro para poder comprobar el juego de las instituciones, que no se les permitía funcionar el tiempo mínimo necesario para poder verlas en su propia operatividad real y efectiva. La ruptura continúa por grupos partidarios de volver a derrumbarlo todo para quedarse con el solar y edificar de nuevo, impidieron la posibilidad de todo edificio político. Sí, todavía queda algo por hacer, mucho por hacer, siempre que se haga desde ese espíritu de continuidad, siempre que se busquen el desarrollo y la perfección, siempre que se intente reafirmar el propio ser y desarrollarlo en plenitud. Siempre que no se trate de deformar, de destruir lo que hemos logrado.

Presidente del Gobierno

En estos momentos quien se echa hacia atrás del sillón soy yo. Y no para reflexionar sobre la respuesta que acabo de oír, sino porque voy a hacer una pregunta que debe tener cierta detonación. El ministro me observa como diciédome satisfactoriamente: «¿Algo más?» ¡Claro que algo más! Ahí va.

—El Caudillo es Jefe vitalicio del Estado e igualmente presidente del Gobierno mientras así lo considere necesario. Está realizada la sucesión a la Jefatura del Estado. Igualmente en vida del Generalísimo puede éste designar presidente de Gobierno con arreglo a sus criterios de responsabilidad y oportunidad y de acuerdo con la Ley Orgánica del Estado. Pero si no lo hiciera en vida, ¿sobre qué pautas o principios debiera trabajar el Consejo del Reino en su día para ofrecer una terna al rey, en un orden político como el nuestro, que no tiene mayorías parlamentarias y los políticos descollantes no se sabe las asistencias nacionales con las que cuentan?

—Me permitirá que insista en lo que decía antes. Sus preguntas, vivas, pugnaces, polémicas, son excesivamente indicativas; al menos esta pregunta lo es, sin duda.

—Mis preguntas, señor ministro son indicativas porque vienen de abajo, del comentario de la gente, de la preocupación de las tertulias, de los círculos o de las familias; el pueblo nunca es académico; quiere preguntas claras y respuestas convincentes.

—Diría entonces, si me admite la broma cordial, que es una habilidosa trampa dialéctica.

—Estaba seguro, desde el principio, que en esta conversación nos tenderíamos los dos muchas trampas. No nos hubiera gustado a ninguno con-

(Pasa a la pág. siguiente)

Importantes declaraciones de FERNANDEZ MIRANDA

(Viene de la pág. anterior)

truir esta conversación en terreno llano, sino abrupto. Hubiera sido literariamente y políticamente decepcionante.

—En este asunto me obligaría a aceptar que en un orden político como el nuestro, al no existir mayorías parlamentarias, no hay modo de determinar cuál es la asistencia nacional que los políticos descollantes puedan tener; equivaldría a decir que las mayorías parlamentarias ponen de relieve con toda nitidez y claridad esa asistencia nacional y que en nuestro sistema, al no existir los partidos políticos y, por lo tanto, al no poder existir las mayorías parlamentarias, carecemos de un medio adecuado para determinar esas asistencias. Es volver a la afirmación liberal de que no hay más democracia que la de los partidos; es así que la democracia de partidos es la democracia liberal, luego no hay más democracia que la democracia liberal. Me parece que es mucho afirmar.

Asistencia nacional

Ahora el ministro me arrima a las cuerdas y busca el fuera de combate; pero las cuerdas no son rígidas y permiten la esquiva. Me tengo que revolver y esquivar; no hay otro remedio.

—Usted y yo pensamos lo mismo sobre la democracia liberal. No nos gusta. Lo que planteo es que la democracia liberal resuelve los problemas formalmente y a veces realmente de las asistencias de un determinado político o gobernante. Quien más votos alcanza del país es quien gobierna.

Hay un gobernante y un político en España que tiene esas asistencias, que es el general Franco, porque está comprobado y confrontado. Los demás pueden tenerlas, pero no se sabe. Entonces pregunto inocentemente: ¿Por qué sistema en nuestra democracia, se podrá medir la adhesión o la popularidad a las personas para ponerlas en el trance de gobernar?

—La pregunta es además indicativa en otro sentido. En el sentido de que los políticos descollantes, para poder ser miembros de un Gobierno, para ejercer el poder o la autoridad, necesitan poseer previamente una asistencia nacional. Lo cual es también muy discutible. La asistencia nacional, ¿qué es: una condición previa o una consecuencia? ¿Es la asistencia nacional la que crea grandes políticos o es la labor y talla de los grandes políticos lo que suscita la asistencia nacional? Mi contestación está en la segunda línea. Yo diría que el problema que aquí se presenta es un problema de autoridad. El político necesita tener autoridad y entiendo que la selección de los políticos debe de hacerse desde la autoridad y para la autoridad. Intentaré explicarme. Para mí la autoridad es derecho adventicio de los capaces de ejercerla, investidos por títulos de legitimidad. Derecho adventicio. Esta es la gran verdad de la igualdad de todos los hombres. Nadie es superior por naturaleza. La autoridad es recibida. Derecho adventicio. Y en un sistema político hay que determinar cuáles son los títulos legítimos de investidura. Ahora me interesa insistir en el segundo aspecto: los capaces de ejercerla. De poco vale nombrar a una persona para un cargo determinado si el tiempo y el ejercicio en el mismo demuestran incapacidad. La incapacidad destruye toda autoridad. Entonces, la selección de los miembros del Gobierno, debe fijarse en la capacidad política, que no consiste en una serie de virtudes morales, sino que poseyendo a plenitud todas estas cosas, y muchas más, sea sobre todo un hombre de Gobierno, un hombre político, un hombre con capacidad de acción, de ejecución y de servicio. Esta selección creo que puede hacerse perfectamente en nuestro sistema, prestando máxima atención a los hombres que actúan en las distintas esferas de la acción y de la ejecución, de la gerencia, no solamente pública, sino también privada. Ver a los hombres moverse en las distintas instituciones, en los distintos estratos sociales; tener suficiente información sobre el hacer de los españoles descollantes. El Consejo del Reino, atendiendo a esta norma, cuidando este conocimiento, podrá hacer una perfecta selección sin necesidad de tener ni mayorías parlamentarias ni partidos políticos.

El Consejo del Reino

Esta es la respuesta del ministro. Tiene buen sonido, como todas las cosas que dice, porque su rigor científico o intelectual es atractivo y contundente. Lo que ocurre es que cometo inmediatamente el pecado de mirar a la clase política y al país y no me quedo tranquilo. Me gustaría hacer un ejercicio con el Consejo del Reino, constituido por personajes de gran mérito, servicios, experiencias y fidelidades. Les preguntaría por separado su pronunciamiento por tres nombres. Si coincidieran todos en tres, habría ganado el profesor Fernández-Miranda. Espero que de una deliberación a puerta cerradísima, y sin noticias de la calle, podrían acabar, en su día, con mis inseguridades.

Nos vamos acercando al final de esta conversación que he de conducir por senderos conocidos para que no termine en una conversación a puerta cerrada. Le hago esta penúltima pregunta.

—En una constitución no liberal como la nuestra, los Gobiernos parece que deben ser de concentración y no de grupo o sector. El Caudillo, desde la fundación del régimen, ha formado los Gobiernos con arreglo a las fuerzas políticas del Alzamiento Nacional para todos los ministerios civiles, mientras que las carteras de los departamentos militares las ha cubierto con biografías ilustres del Ejército. Si estas fuerzas políticas tuvieran continuidad, el rey podría hacer lo mismo. Pero si el tiempo diluye o suprime algunas e incorpora otras, como es propio de la capacidad fluyente de la Historia, ¿cuáles serán los principios de concentración o globalización política del país, a la hora de hacer los Gobiernos?

—La contestación a esta pregunta tendría que empezar por otra pregunta, pues creo que lo que plantea es la distinción entre contenido y criterio. La pregunta es ésta: ¿El cambio de contenido implica, sin más, el cambio de criterio? Yo diría que no. Diría que hay que seguir haciendo lo que ha hecho el Caudillo, pues lo que importa no es el contenido real de un momento histórico dado, sino el criterio con que se afronta. El Caudillo no ha tenido jamás un criterio discriminador, sino un amplísimo criterio nacional. Lo único que el Caudillo ha exigido es que las fuerzas de que usted habla sean de verdad nacionales, es decir, integradoras, porque esa es la esencia integradora del Movimiento. Y el Caudillo ha seleccionado en cada momento y en cada circunstancia a las personas que podrían servir mejor, desde su individualidad, la función social que se trataba de cumplir. Como afirma el fundador de la sociología, Augusto Comte, las funciones sociales son colectivas en su naturaleza e individuales en su ejercicio. Lo que usted llama un Gobierno de concentración y no de grupo o sector, descansa precisamente en el reconocimiento de las fuerzas nacionales, buscando en ellas las personas que desde su ejercicio individual mejor representen las funciones sociales que se le encomienden. En consecuencia, aunque las fuerzas cambien, el criterio debe seguir siendo el mismo: seleccionar a quien desde su personalidad, con su ejercicio individual mejor sirva a la función social que se trata de llevar a cabo.

Organizar la familia

Finalmente escojo una pregunta blanca, sin carga de profundidad, para cerrar nuestra conversación con una gran "palmera" de espectáculo y de júbilo.

—El esquema representativo del pueblo español es familia, municipio y sindicato. El municipio y el sindicato tienen organización; por ello, la democracia en el municipio y en el sindicato es orgánica. Pero la familia carece de organización, y ésa es la razón por la que inorgánicamente aparece representada en los Ayuntamientos y en las Cortes. ¿No sería mejor completar orgánicamente esta representación tripolar y efectuar la gran organización de la familia?

—Exacto. Esa es una de las cosas que hay que hacer, esas cosas a las que usted se refería en una pregunta anterior. Una de las cosas que hay que hacer es dotar a la representación familiar de la estructura necesaria para que su representatividad sea efectivamente orgánica. Nuestra representación orgánica toma al ciudadano español desde su situación social, determinada por su vinculación a una familia, a una localidad y a una profesión. La organización sindical y municipal están estructuradas; la familia, no. Y entonces hemos hecho una representación prácticamente inorgánica. Bien entendido que no se trata de la familia; se trata de la situación social que produce la condición familiar, y es esa situación social la que es necesario organizar como base de la representación familiar como participación política. En esta pregunta estoy totalmente de acuerdo con el sentido indicativo de la misma; sí, eso es lo que hay que hacer: efectuar la gran organización de la familia.

Todavía el ministro tiene resuello de sobra e ideas para empedrar toda su trayectoria política de gobernante en cualquier situación. Por mi parte creo que he contribuido con esta conversación a aclarar una situación política abierta con la Ley Orgánica del Estado y referida a cuestiones planteadas en el dinamismo político del Movimiento. En estos momentos de la vida española, el ambiente, por un cúmulo de circunstancias que necesitarían una larga explicación, es poco propicio a pensar en otra cosa que en asegurar los mecanismos de autoridad y sistematizar más que improvisar, la actividad política y la función pública. El ministro se nos presenta más constitucional que constitucionalista. Es paradójico lo que voy a decir: Veo al ministro muy europeo, pero a muchas leguas de Europa. Espero que me entiendan los lectores. Emilio Romero".

CATASTROFE AEREA

Un avión de pasajeros de la compañía yugoslava «JAT», con 28 personas a bordo, ha hecho explosión en el aire. El accidente ocurrió en el Norte de Bohemia, entre Checoslovaquia y la República Democrática Alemana. La azafata Vesna Vulovic, de 22 años, fue encontrada con vida y trasladada a un hospital, donde se encuentra en críticas condiciones. En la fotografía, los miembros de la tripulación. — (Telefoto CIFRA GRAFICA)

Congelado el cadáver de una niña

—x—

Será reanimado cuando sea vencida la enfermedad de cáncer que padece

LOS ANGELES, 28. (EFE-UPI).—«Una niña canadiense de ocho años», que murió de cáncer a dicha edad, es el primer ser infantil que ha sido congelado para tratar de traerlo de nuevo a la vida cuando la Ciencia haya vencido a la enfermedad.

La niña, Genevive de la Poterie, de Montreal, murió el martes en un hospital infantil, y su cadáver fue congelado a la temperatura de 275 grados bajo cero por medio de nitrógeno líquido.

Los padres de la niña cuando se enteraron de la enfermedad de su hija dieron su consentimiento para que fuera congelada cuando falleciera. Su cadáver entrará a formar parte de un grupo de más doce adultos que también se hallan en estado de congelación en un lugar desconocido de Nueva Jersey, en la zona de Los Angeles.

CINCO NOTICIAS DE COLOR

Con el pie izquierdo

MARSELLA (Francia). (EFE).—200 zapatos, "todos del pie izquierdo", han sido robados la pasada noche del coche de un representante de comercio en Marsella. El representante había dejado el coche aparcado en una calle del centro de la ciudad. Los ladrones esta noche habían salido con el pie izquierdo, sin duda.

Unos tragos de loción capilar

PARIS. (EFE-UPI).—Cuando dos ladrones concluyeron de desvalijar el domicilio de Marcel Ferrer, decidieron celebrar el éxito de su operación tomando unas copas.

Antes de llegar al último trago, ingirieron varias botellas. En ese momento llegó Ferrer a su domicilio y les explicó que lo que estaban bebiendo era "su loción capilar".

La Policía ha informado que ninguno de los dos ladrones se encuentra en grave estado.

Con su cama al hospital

PALERMO. (EFE).—Para poder ser recibido en el hospital civil de Palermo, Amadeo Romeo, chófer de 42 años, tuvo que llevar a cuestas su propia cama.

El hombre debía ser internado de urgencia en el hospital, a causa de una deficiencia cardíaca, pero en el centro sanitario le informaron que no había camas disponibles y le insinuaron que, si quería ingresar inmediatamente, podía hacerlo, pero... llevando su propia cama. Colchón, almohada y sábanas incluidas, naturalmente.

¿Quién me ha matado?

ROMA (EFE).—Giuseppe Mandolesi, de 88 años, murió atropellado por un camión, pero a los pocos minutos volvió a la vida.

El hecho ocurrió ayer tarde en la peligrosa calle Cristoforo Colombo, de Roma: un voluminoso camión atropelló y dió muerte al señor Mandolesi, su cadáver fue cubierto con una manta por la Policía, en espera de la llegada de una ambulancia. Pero cuando la multitud reunida alrededor comentaba el accidente, el viejecito se incorporó, herido, pero furioso, y preguntó a la Policía quién le había "matado".

No se podía quitar el abrigo...

LONDRES. (EFE).—El diputado laborista William Price, ha sentado hoy un precedente en la Cámara de los Comunes, al intervenir en un debate parlamentario con el abrigo puesto.

Tras pedir perdón al presidente y los diputados por el desusado hecho, Price aclaró que, si se quitaba el abrigo se produciría una "violenta situación para todos", ya que minutos antes de entrar en el recinto de la Cámara se le había roto la cremallera de los pantalones.

CAMPAÑA NACIONAL CONTRA LOS ACCIDENTES LABORALES

- EL 15 DE MARZO, "DIA SIN ACCIDENTES DE TRABAJO"
- **SE PRETENDE ESTIMULAR LA CONCIENCIA NACIONAL PREVENTIVA**

MADRID, 28 (PYRESA). — El día 15 de marzo se celebrará en toda España el «Día sin accidentes de trabajo». Previamente, se desarrollará una campaña divulgación y sensibilización en torno a la higiene y seguridad en el trabajo en tres niveles: nacional, provincial y empresarial.

Para dar cuenta de los pormenores de esta campaña, el director ejecutivo del Plan nacional de Higiene y Seguridad en el Trabajo, dependiente del ministerio de Trabajo, doctor don José González de la Puerta, convocó una rueda de Prensa con los representantes de los medios informativos.

La campaña nacional que ahora se inicia pretende estimular una conciencia nacional preventiva. La campaña se va a desarrollar en tres fases. En la vertiente nacional se promoverá una campaña de sensibilización colectiva a través de la Prensa, Radio y Televisión, del cine y de la convocatoria de concursos nacionales en los medios de comunicación social, pinturas, dibujos infantiles y slogans.

Durante la fase provincial se celebrarán «Semanas de seguridad» en las empresas con ciclos de conferencias sobre temas peculiares de cada provincia; se organizarán asimismo asambleas provinciales de prevención de accidentes y cursos de seguridad para vigilantes y miembros de los comités de prevención de accidentes.

CURSOS DE SEGURIDAD

A nivel empresarial se establecerán cursos de seguridad, exposiciones, semanas, charlas y coloquios y distintos concursos.

Colaboran en el desarrollo de esta campaña el ministerio de Educación y Ciencia, la Organización Sindical, el ministerio de Trabajo en todas sus direcciones generales y organismos de él dependientes, y numerosas empresas privadas.

En nuestro país —afirmó el doctor González de la Puerta— las cifras de accidentes, ya mortales o que hayan producido algún tipo de incapacidades, aumentan paulatinamente. Mientras que en el año 1960 se produjeron cerca de un millón de accidentes, diez años más tarde, en 1970, esta cifra era aproximadamente el doble.

La gravedad de los problemas planteados por los accidentes laborales la atestiguan los siguientes datos referidos a 1969. Por cada trabajador se produjo en ese año un accidente con lesión que, sin embargo, no causó baja; por cada siete trabajadores sucedió un accidente con incapacidad laboral; por cada 650 trabajadores, se produjo un accidente con lesión definitiva; y por cada 4.600 trabajadores, uno murió a causa de accidente laboral

Cada año, se pierden en España por esta causa ochenta y cinco millones de jornadas laborales, lo que equivale a mantener en paro durante todo un año a 80.000 trabajadores o lo que es lo mismo mantener en paro, todo un año, a la totalidad de la población laboral de Alicante o Guipúzcoa.

Otros datos que demuestran la tremenda realidad de la accidentalidad laboral, es que se produce un accidente cada nueve segundos; un acidente con incapacidad temporal cada 15 segundos; con lesión definitiva, cada treinta segundos; y un accidente mortal, cada cuatro horas.

Para prevenir y disminuir, o al menos para la progresión creciente, de los accidentes laborales, es por lo que las autoridades del ministerio de Trabajo han convocado y desarrollarán en los próximos dos meses esta campaña de divulgación y sensibilización de la opinión pública, de trabajadores y empresarios.

CONCURSOS DE DIVULGACION

Al concurso de dibujos infantiles podrán concurrir todos los niños españoles de 6 a 14 años. Dentro de cada provincia se establecen tres premios, dotados con tres mil, dos mil y mil pesetas. Entre los dibujos seleccionados a nivel provincial se distribuirán otros, el primero de los cuales asciende a 25.000 pesetas.

El concurso nacional de «slogans» está dotado con premios de hasta veinte mil pesetas. Los textos deberán ser remitidos antes del 31 de marzo a la calle María de Guzmán, número 52, de Madrid.

Al concurso nacional de pintura podrán concurrir todos los artistas que envíen trabajos sobre prevención de accidentes y enfermedades profesionales. El galardonado con el primer premio recibirá 150.000 pesetas.

Los trabajos de prensa sobre el tema de los accidentes seleccionados serán recompensados con dos primeros premios de 50.000 pesetas, otros dos segundos de 25.000, y veinte de 5.000.

Por último, los premios de guiones para cortometrajes serán galardonados con cuatro dotaciones de 50.000 pesetas cada uno.

CAPARACENA: UN SISTEMA ANDANTE DE RIEGO POR ASPERSION

- TUBERIAS DE DOSCIENTOS METROS SON TRANSPORTADAS POR GRANDES RUEDAS IMPULSADAS POR UN MOTOR
- ES EL SEGUNDO MUNICIPIO MAS PEQUEÑO DE LA PROVINCIA, CON TRESCIENTOS HABITANTES

TIENE tres concejales, uno por cada tercio. Tres bombillas de doscientos watios en la farola de la plaza. Dos escudos de armas encalados, uno en la casa grande de la plaza, que es del duque de Gor, y otro con los mismos motivos, pero distribuidos en distintos cuarteles, en el frontispicio de la iglesia.

Tiene ahora trescientos habitantes de hecho y doscientos noventa y uno de derecho, lo que constituye a Caparacena, por cincuenta y ocho habitantes a favor, en el segundo municipio más pequeño de la provincia.

Está a tres kilómetros del pantano del Cubillas (según se va a mano izquierda por un carril que no tiene señalización) y dista de Granada dieciocho kilómetros, hectómetro de fango más o menos.

Modestico

Modestico vive al sol, las horas de sol que hay en la plaza.

Modestico no tiene bienes materiales, ni angustias vitales, ni me parece que es contestatario, ni promotor de huelgas. Vive su vida a los ratos calientes en la plaza de las tres lámparas, desde que hace unos años le dio un "paralís". Modestico no tiene fortuna que guardar y vive con su madre de la pensión oficial que le corresponde por su condición. Pero Modestico me dice sin vacilar en donde están las cosas del municipio y en donde puedo hablar con el alcalde.

—Ahí detrás, en la esquina, en la taberna-tienda.

Así es.

No hay problemas

Me huele a mí que en Caparacena no hay problemas ya. ¿Para qué? Sólo pende sobre el municipio la incertidumbre de su fusión con Atarfe, que en su día fue negativamente informado al paso del expediente por la Diputación.

Pero hay agua en la villa. Un agua a la que se domina y maneja por medios muy interesantes, porque el riego por aspersión de un buen puñado de marjales se hace como les voy a contar a ustedes ahora.

La máquina del agua

Cuando veo en el campo unas grandes ruedas enlazadas por un eje y, que o mucho me equivoco o la distancia entre los extremos es de doscientos metros por cada aparato o sea cuatrocientos, me da la impresión de que, por fin, voy a ser testigo presencial de ingenios ultraterrestres. Pero mire usted. Resulta que las ruedas son el sostén de unas grandes tuberías que llevan encajadas unas cabezas de riego por aspersión. Entonces las ruedas valen para transportar las aguas y regar todo el terreno, porque en el gran animal metálico va adaptado un motorcillo que obliga a que las ruedas marchen a través de otras motrices, que por aquí, y en consecuencia de la función que cumplen le llaman "mulas". Atravesando el predio va la conducción general del agua, que tiene cada quince o veinte metros unas bocas. En ellas se enganchan estas tuberías, y a regar las horas que haga falta. Terminado aquí, motor al canto y andadura de la máquina hasta la otra boca de alimentación.

No hay temor a la sequía, ni a esto ni a lo otro; además, con un encargado del asunto basta.

El esquelético aparato lleva funcionando alrededor de los dos años y si continúa así es porque el sistema debe ser rentable, pienso.

Y ya está explicado Caparacena, el municipio con tres concejales, con tres brazos de luz, con Modestico, con la "máquina del agua" y con su censo de mortandad media —según creo— del cero cincuenta, anual y acumulativo.

Texto y fotos de
PEDRO SAGRARIO

«Modestico» toma el sol en su silla de ruedas. Jamás pensó ver su fotografía publicada en un periódico, porque, ¿quién es él? Pues... «Modestico». Un hombre al que la mala fortuna le envió un aire negro sentándolo para siempre en una silla de ruedas en un pueblo de nuestra provincia.

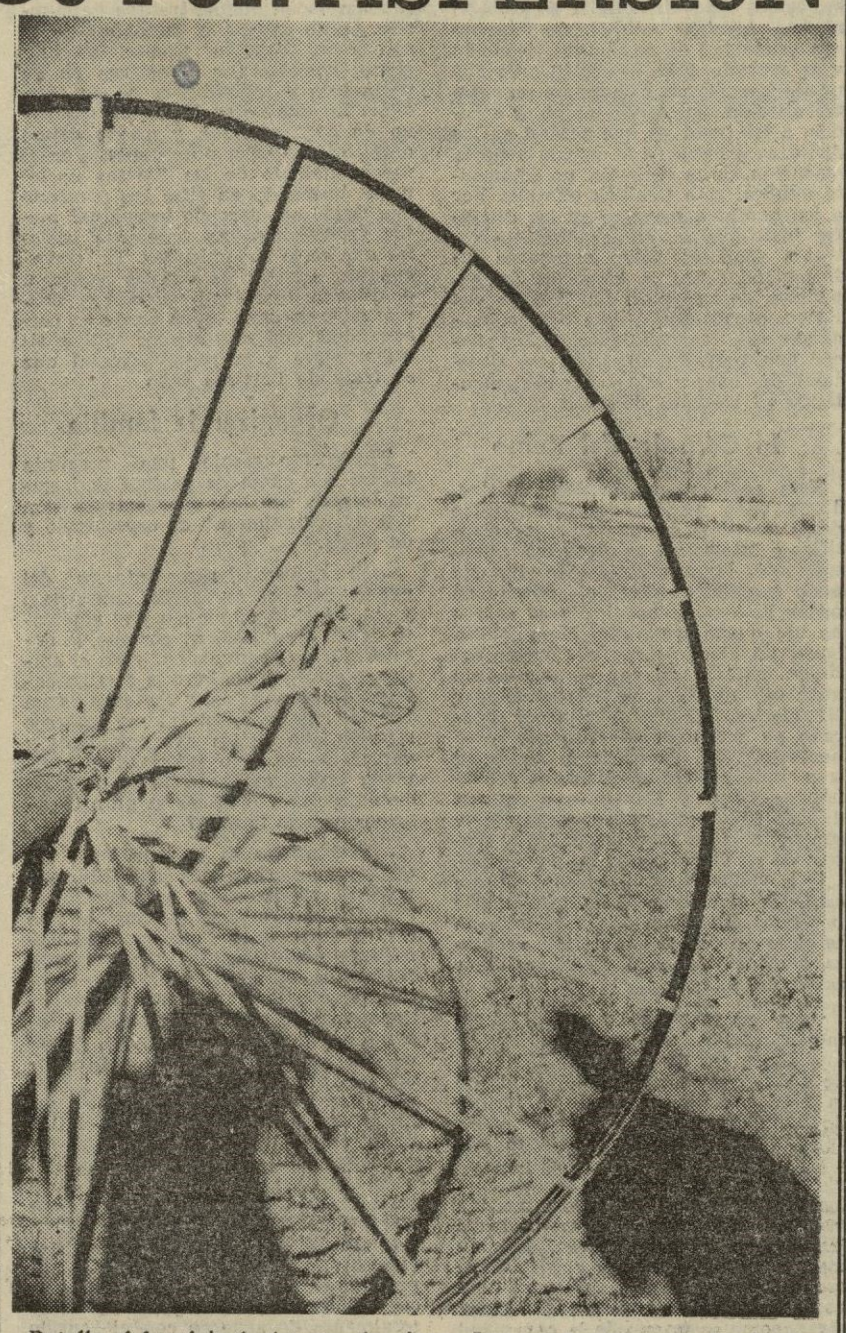

Detalle del original sistema de riego. Las ruedas tienen más de dos metros de diámetro. Entre dos de ellas, separadas por una docena de metros están las bocas del riego por aspersión.

Una vista del rodante sistema de riego por aspersión. La longitud de la tubería se pierde en el infinito.

MOTRIL: El domingo comenzará la II semana de cine científico-médico

SE CELEBRARAN SESIONES MEDICAS

INTERVENDRAN DESTACADOS ESPECIALISTAS

EL continuo devenir de los tiempos hace que las cosas aprendidas ayer, hoy queden anticuadas, por eso es preciso evolucionar en nuestro aprendizaje al compás que ellos nos marcan.

Este es el caso de los médicos: terminada su carrera y dedicados en cuerpo y alma a su profesión, tienen que continuar con la consulta cotidiana de los libros para no quedar desplazados en el avance de la ciencia.

Los doctores motrileños sintiéndose desplazados de estos focos de investigación que son las Universidades y los laboratorios, han querido complementar su estudio diario y han traído hasta ellos, esos focos ya mencionados. Así mediante esta Semana de Cine Científico-Médico logran su propósito, el de situarse totalmente al día en los avances de la ciencia.

Dado que el año pasado esta jornada revistió gran brillantez, hemos querido informarnos de todos los pormenores, para lo cual hemos conversado con don Manuel Felipe Hidalgo, médico pediatra.

—¿En qué fechas será esta Semana de Cine Científico-Médico?

—Comenzará el día 30 de este mes para terminar el día 6 de febrero.

—¿Quiénes la han organizado?

—Para ello han sido designados

(Pasa a la pág. décima)

LA PROVINCIA EN 5 minutos

Nombramientos judiciales

Por la Secretaría de gobierno de la Audiencia Territorial, y para efectos de recurso de alzada, se publican los siguientes nombramientos judiciales:

Partido judicial de Granada número 5. — Don Nicolás Lozano Martín, fiscal de paz propietario de Montejícar; don Domingo Romero Hinojosa, fiscal de paz propietario de Dehesas Viejas; y don José Ortega Cuesta, fiscal de paz sustituto de Deifontes.

Partido judicial de Orgiva. — Don Miguel Castilla Sánchez, fiscal de paz propietario de Turón.

Albuñuelas: Subasta de pastos

Se ha acordado por el Ayuntamiento la celebración de una nueva subasta para aprovechamiento de maderas del monte número 45 de los del catálogo de utilidad pública.

Dicha subasta se refiere al aprovechamiento de maderas y el tipo de licitación fijado es el de ciento cincuenta mil pesetas.

Atarfe: Subasta de la caseta de feria

El Ayuntamento de esta localidad ha sacado a subasta el aprovechamiento de la caseta de baile de la plaza de José Antonio, durante las fiestas patronales de julio y septiembre, por un tipo de licitación de cien mil pesetas.

Alhama: Del gordo de la Lotería

De la Administración número uno de Loterías de Alhama de Granada recibimos una carta en la que se nos informa que los décimos premiados con el gordo en el pasado sorteo, correspondientes al número 10.066. y que llegaron a Vitoria, fueron vendidos por un vendedor a un chófer que hace viajes a aquella capital, para que éste se los llevase a unos familiares que residen allí y que también son naturales de Alhama y él no se quedó con ningún número.

Albuñol: Pago de expropiación forzosa

La Jefatura provincial de Carreteras anuncia que habiéndose recibido el libramiento para efectuar el pago de la finca número once del expediente de expropiación forzosa relacionada con la mejora de la intercesión de la carretera nacional 340 con la C-333 de Tablate a. Albuñol, el pago se efectuará el próximo día 31, a las once de la mañana, en el Ayuntamiento de Albuñol.

AQUI, GRANADA

Ciento cuatro viviendas van construidas desde primero de año

LOS PAGOS ASCIENDEN YA A MAS DE SIETE MILLONES Y MEDIO DE PESETAS

Presidida por el delegado del ministerio, se reunió la Comisión provincial de la Vivienda de Granada, para el despacho de asuntos de su competencia.

Fueron examinados once expedientes de viviendas subvencionadas, que comprenden un total de 81 viviendas, a los que los Servicios Técnicos han informado favorablemente en sus aspectos técnico y urbanístico.

Se acordó aprobarlos en su totalidad y expedirles la cédula de calificación provisional, que previa toma de razón de la subvención serán entregadas a los interesados.

Fue informada la Comisión que el Instituto Nacional de la Vivienda efectuó pagos por valor de 1.920.000 pesetas en diez días, correspondientes a subvenciones de viviendas terminadas. Estas desde primero de año ascienden en Grana y provincia a 104, y el total de los pagos desde esa fecha se eleva en la actualidad a 7.680.000 pesetas.

Antonio Castro Villacañas, en Granada

Hoy se reunirá con los mandos representativos de su sindicato

El presidente del Sindicato nacional de Prensa, Radio, Televisión y Publicidad, don Antonio Castro Villacañas, llegó anoche a nuestra ciudad, procedente de Madrid, siendo recibido por el delegado provincial de Sindicatos, don Francisco Montoya Rico.

El señor Castro Villacañas, que ha venido para asistir a la cena del grupo de vendedores de Prensa, que tendrá lugar esta noche, se reunirá esta mañana, a las once, con los vocales provinciales y mandos representativos sindicales de su Sindicato en Granada, con los que mantendrá un cambio de impresiones a cerca de temas relacionados con las profesiones encuadradas en el mismo.

XII CONCURSO NACIONAL DE REDACCION

ORGANIZADO POR EL CONCESIONARIO DE COCA COLA CON LA COLABORACION DE "PATRIA" Y "RADIO POPULAR"

LOS LABRADORES

Voy a contaros la historia de un labrador que conocí hace años.

Es uno de esos seres sencillos y amables que tanto bien hacen a la sociedad.

Se llama Jacinto y trabajaba en la finca de mis abuelos donde yo pasaba mis vacaciones.

Una mañana vi en un árbol un nido de pajarillos y quise imitar a los chicos que a menudo se subían a cogerlos.

Apenas había puesto un pie en una rama, ésta se rompió y yo caí al suelo haciéndome daño en un tobillo.

Empecé a llorar y Jacinto, al oirme, dejó el azadón y se acercó corriendo hacia mí; me levantó, me llevó hasta una gran piedra y me sentó en sus rodillas.

Yo seguía llorando y maldiciendo aquella tierra que eran la causa de mi dolor y añoraba la vida sin peligros de mi casa en la ciudad.

Jacinto, para que me olvidara de mi dolor, empezó a contarme una historia.

Era la historia del campo. El la sabía muy bien y comenzó así: Mira hacia allá, ¿ves esos trigales verdes que se mueven con el viento? Dios los creó para nosotros, para que un día se conviertan en pan y podamos comerlo.

Yo, con voz ingenua pregunté: ¿Y esas

LUZ MARIA OSORIO AREU

flores rojas en qué se convertirán después? Jacinto se echó a reir y me contestó: Son amapolas y están ahí, para que con su vivo color alegren el campo y nosotros podamos recrearnos viéndolo.

Me contó la historia de un grano de trigo desde su siembra hasta que se sirve en la mesa como pan.

También me contó la vida de aquellos compañeros suyos que como él trabajan bajo las inclemencias del tiempo; se levantan al alba, desayunan fuerte y con sus azadones, salen al campo como desafiándolo; almuerzan temprano y siguen trabajando hasta que el sol se oculta. Mientras Jacinto me contaba todo esto yo le miraba a los ojos y en su azul inmenso iba observando la sinceridad de sus palabras.

Era un hombre de gran corazón, poco comunicativo con los mayores, pero que le encantaba hablar con los niños y se entendía muy bien con los animales; su piel curtida por el sol, tenía un intenso color canela y calzaba unos enormes zapatos que él los llamaba abarcas.

Yo hallaba en sus palabras un encanto maravilloso que hacía que me gustara escucharle. Se me pasó el tiempo sin darme cuenta y ya me había olvidado de mi dolor.

Jacinto me propuso ir a dar un paseo; a mí me gustó la idea debido a que mi dolor había desaparecido. Me di cuenta que ya no aborrecía ni a los árboles, ni a la tierra, a los que hacía un rato atribuía mi desgracia; al contrario, me gustaba pasear por entre aquellas encinas viejas con bellotas en el suelo, rozarme con las florecillas de las que procuraba pasar cerca. Aquella transformación en mí, la había conseguido Jacinto con la bella historia que me había contado.

Luz María Osorio Areu, de la Academia «Labor», Campillo Bajo, 32, Granada.

VISITAS AL PRESIDENTE DE LA DIPUTACION

Don Enrique Martínez-Cañavate Moreno, presidente de la Diputación, recibió ayer, en su despacho oficial, las siguientes visitas:

Don Manuel Bueno de la Cruz, jefe del Servicio provincial de Inspección y Asesoramiento de las Corporaciones locales; don José Delgado Olmo, alcalde de Moclín, acompañado del secretario, don Manuel García Carrillo; comisión homenaje a don Fernando Bex Cascales, compuesta por los señores don Emilio Bueso Romero, don Manuel Anel Colás y don Santiago González Bento; padre Rafael Criado Rodríguez, C. J., profesor de la Facultad de Teología de Cartuja; don José Antonio Rodríguez Castro y Daniel Linares Girela, del grupo de espeleología de la Organización Juvenil Española; don Serafín Castellano López, de la parroquia de la Encarnación de Loja; don Francisco Rosua Fernández y doña Biviana Ortiz de Rosua; doña Antonia Lirio Monjón; don Julio Gerardo Martínez Martínez y don Antonio Gómez Peinado, presidente y administrador, respectivamente, de AMEINON S. C. y don José Roldán Maroto.

GOBIERNO CIVIL

A 2.368.640 PESETAS ALCANZA LA NOMINA MENSUAL DE AYUDAS A ANCIANOS Y ENFERMOS

EN CONCEPTO DE ATRASOS SE HAN PAGADO MAS DE TREINTA Y UN MILLON Y MEDIO EN 1971

Por el Gobierno civil, a través de su Sección de Asistencia Social, durante el transcurso del pasado año 1971, se han tramitado y resuelto favorablemente 2.341 expedientes de solicitud de ayuda económica del Fondo Nacional de Asistencia Social, por los conceptos de ancianidad y enfermedad, regulados por decreto número 1315/1962, de 14 de junio, los cuales vienen cobrando normalmente estos auxilios, alcanzando la nómina de los beneficiarios actuales la cantidad de 2.368,640 pesetas mensuales.

Independientemente de la tramitación de los indicados expedientes se han solicitado, igualmente, y hecho efectivo a 1.778 beneficiarios los correspondientes atrasos que durante el pasado año han ascendido a la cantidad de 31.576,640 pesetas, percibiendo cada uno sumas que han oscilado entre las 18.000 y 35.000 pesetas, según su derecho, así como abonado por los conceptos de gastos de enterramiento y funerarios a familiares de beneficiarios fallecidos y mensualidades devengadas y no percibidas a los mismos, el importe de 395.200 pesetas, durante igual período de tiempo.

VISITAS

Don Alberto Leiva Rey, gobernador civil, recibió ayer, en su despacho oficial, las siguientes visitas:

Don Vicente González Barberán, gerente del Polo de Desarrollo; don Enrique Carrasco Gadea, director de la Confederación Hidrográfica del Sur de España; don Delfín Velasco Villamar, ingeniero jefe de la Delegación en Granada de la Confederación Hidrográfica del Sur de España; don Luis Bueno Crespo, director de la Escuela Oficial de Maestría Industrial; don Angel Mata Rodríguez, inspector provincial del Movimiento; don Juan Fernández Villoslada, alcalde de Jete; don Miguel González Herrero y don Federico Camacho Rodríguez, concejales de dicho Ayuntamiento; don Francisco-Ramón Sánchez Magro, alcalde de Laroles; don José Delgado Olmos, alcalde de Moclín; don Manuel García Carrillo, secretario de dicho Ayuntamiento; don Miguel Rodríguez-Acosta y Carlström, presidente del Consejo de Administración del Banco de Granada; don Fernando Sánchez Rosales, alcalde de Restábal; don Juan López Martos, ingeniero de la Confederación Hidrográfica; don Antonio Martín Ruiz, alcalde de Salobreña; doña Angeles del Pozo de Hernández Silva y doña Eloina Valverde; don José Jiménez Moreno de Barreda, asesor de Inversiones; don Enrique García Torres, abogado; don Vicente Villanueva Tamayo, y doña Antonia Tamayo Montoro.

El director general de Serconsa visitó al alcalde

El alcalde, señor Pérez Serrabona, recibió en su despacho oficial las siguientes visitas:

Don Arturo Moya Moreno, director general de Serconsa; don Juan Santaella Porras, delegado en Granada de dicha sociedad; don Antonio Van de Walle; arquitectos señores Prieto - Moreno Pardo y Prieto - Moreno Ramírez; don Julián Martín Somoza, ingeniero de Caminos; y Comisión organizadora del homenaje a don Fernando Bex Cascales, formada por don Paulino Vico Rojas, don Santiago González Vento y don Emilio Bueso Romero.

HOY, CENA DE DESPEDIDA A DON FERNANDO BEX

Los amigos del que hasta hace unos días ha sido director del Banco Rural y Mediterráneo, don Fernando Bex Cascales, van a ofrecerle esta noche, a las diez, en el hotel Meliá, una cena de despedida con motivo de su próximo traslado a la Casa Central de dicho Banco. El señor Bex Cascales ha permanecido en Granada durante 23 años y ha sabido ganarse la simpatía de numerosas personas, por lo que es de suponer una gran asistencia a la cena de despedida que se celebrará esta noche.

CIUDADANO: Las prendas tendidas a la vista del público afean la estética de la ciudad. Evítalo.

Hermandad de Alféreces Provisionales de Granada

Se pone en conocimiento de todos los alféreces e hijos afiliados, que las tarjetas para la fiesta artístico-familiar que organiza la Hermandad los días 5 y 6 de febrero, pueden recogerlas en nuestro local social, Ganivet, 5 - 4.º A, de 7 a 9 de la tarde, a partir del próximo lunes.

SUCESOS, EN GRANADA

Detenido el autor de agresiones a tres personas

UN CORTOCIRCUITO DIO ORIGEN A QUE SE QUEMARAN UN COLCHON Y UNAS MANTAS

Por funcionarios de la Brigada de Investigación Criminal, ha sido detenido Andrés Ruiz Rodríguez, alias «El Lechero», con antecedentes por riñas y «chirlero».

Este hombre, en los primeros días del año, había causado heridas de alguna importancia en riña, a Francisco Marcos González, de 21 años; Vicente Navarro Arnau, de 22; y Antonio Rodríguez López, de 27, los dos primeros, vecinos de Val de Uxó (Castellón) y el tercero, de Granada, hecho ocurrido en la Plaza del Carmen.

Convicto y confeso de sus agresiones, pasó a disposición del Juzgado de Instrucción, que instruye las diligencias oportunas.

CORTOCIRCUITO

A la una y cuarto de la tarde acudieron los bomberos a la Avenida de Cervantes, 12, tercero B, piso habitado por Antonio Bravo Fernández, donde a consecuencia de un cortocircuito en un enchufe existente junto a la cama, se había prendido fuego al colchón y unas mantas. Los bomberos sofocaron rápidamente el incendio.

MOTO RECUPERADA

Ha sido recuperada la motocicleta «Lambretta», matrícula GR-38424, cuya sustracción fue denunciada el pasado día 23 y que es propiedad de José Manuel Olmedo García. Ha sido encontrada en el camino de Purchil.

ALBAICIN y SACROMONTE: Barrio universal. No lo deje morir. Presta tu ayuda.

ECONOMIA Y FINANZAS

La tarjeta Eurocard en 1971

DIEZ MIL ESTABLECIMIENTOS LA ACEPTARON EN UN AÑO

Unos diez mil establecimientos españoles aceptan en este momento la tarjeta de crédito Eurocard creada hace un año por el Banco de Vizcaya. A esta red nacional hay que añadir aquellas que en el extranjero sirven al sistema Eurocard en Europa e Interbank en todo el mundo.

Los límites para cada compra o pago de servicios de la tarjeta Eurocard son muy amplios, pero, además, un sistema de ventajas complementarias confiere a esta tarjeta de crédito características muy peculiares: posibilidad de retirar dinero efectivo en las oficinas del Banco de Vizcaya, concesión automática de créditos para atender los gastos hechos con la tarjeta e incluso últimamente facultad para retirar cheques-gasolina del Banco de Vizcaya que serán cargados en su momento en la factura de Eurocard juntamente con el resto del movimiento.

Para difundir su tarjeta de crédito el Banco de Vizcaya ha partido de la base de que la mentalidad del público español no permite de momento esperar una utilización inmediata y general de las tarjetas. Por ello en lugar de adjudicar directamente las tarjetas a los posibles usuarios se ha preferido fomentar las peticiones a través de los medios publicitarios generales y de la publicidad directa. Los resultados han sido muy satisfactorios tanto a lo que se refiere al número de tarjetas emitidas cuanto al porcentaje de su utilización. Este último supera incluso las tasas de utilización de las tarjetas de crédito bancarias en los Estados Unidos.

NUESTRA PROVINCIA

MOTRIL: El domingo comenzará la II semana de cine científico-médico

(Viene de la pág. octava)

los doctores: don José Felipe Soto, médico puericultor del Estado; don Antonio Sánchez Jiménez, estomatólogo; don Tomás Sánchez Moreno, jefe local de Sanidad, y yo. Y está patrocinada por el Colegio de Médicos y la Jefatura provincial de Sanidad.

—¿Estas proyecciones están destinadas exclusivamente a los médicos?

—No. Las proyecciones paramédicas se pasarán a título de divulgación general.

—¿Dichas películas son particulares?

—Algunas están basadas en la experiencia particular, pero en su mayoría pertenecen al campo de investigación de los laboratorios, que nos las han cedido gentilmente.

—Como es de suponer, no sólo asistirán personas de esta localidad, ¿han pensado ustedes en algún tipo de información?

—Por supuesto. En la Escuela de Artes Aplicadas y Oficios Artísticos habrá una oficina de recepción, abierta desde las 10.30 de la mañana hasta las 12.30.

—¿Podría facilitarnos el programa?

—Con mucho gusto...

Programa

Día 30.—13,00 horas: Recepción de semanatistas y vino-aperitivo ofrecido por el Excmo. Ayuntamiento de Motril en el «Mirador». 20,00: Sesión médica: «Interpretación de una radiografía pulmonar». «El accidente automovilístico». «Shock y micro circulación». Presentación y coloquio por el profesor Arcelus Imaz, catedrático de Patología Quirúrgica (Granada).

Día 31.—20,00: Sesión médica: «Electroesplacnografía». Coloquio por el doctor Galán Navarro (Madrid). 20,00: Sesión Paramédica: «La vida en peligro». «El vidrio».

Día 1. — 20,00: Sesión médica: «El poeta y el unicornio». «La jaqueca». Presentación y coloquio por el doctor Lamas Crego, jefe de los Servicios de Neurocirugía de la Seguridad Social (Granada), quien presentará algunas películas de su Servicio.

Día 2. — 20.00: Sesión médica: «La corticoterapia local en la práctica reumatológica». Coloquio por el doctor Garvayo Dinelli (Motril). 20.00: Sesión paramédica: «El pulso de la vida». «2 c.c. de vida». «El zoo».

Día 3. — 20,00: Sesión médica: «Las candidiasis cutáneas». 20,00: Sesión paramédica: «Importancia de la secreción gástrica». «Cimas y dioses».

Día 4. — 20,00: Sesión médico-paramédica, dedicada a las películas de divulgación e higiene de Sanidad nacional: «La leche en la dietética infantil». «Tracoma». «Tu boca», por el doctor Vázquez Crespo, E. Estomatología ,de Madrid.

Día 5. — 12,00: «Día del niño». En el Instituto nacional de Bachillerato, se proyectarán películas, con entrega de regalos para los pequeños. Dedicadas en especial para los niños. (Hasta los 10 años). 20,00: Sesión médica: «Examen neurológico del recién nacido normal». «El niño prematuro». Presentación y coloquio por el profesor Galdo Villegas, catedrático de Pediatría y Puericultura. (Granada).

Día 6.—12,00: Sesión médica: «Diabetes mellitus». «Problemas actuales de la cirrosis hepática» (primer premio del cine internacional de San Sebastián). Presentación y coloquio por el profesor Peláez Redondo, decano de la Facultad de Medicina y catedrático de Patología Médica. (Granada). 14.30: Clausura de la Semana.

Nota. — Las proyecciones médicas serán en la Escuela de Artes Aplicadas y Oficios Artísticos. Las proyecciones paramédicas, en el salón de actos del Colegio de San Agustín, de Motril.

JOSE ANGEL VILLAR

★★★★★★★★★★★★★

GUADIX: Aplazado el homenaje al magistral Domínguez

GUADIX. (De nuestro corresponsal, LOPE MARTINEZ). — Según nos ha sido informado por la comisión organizadora del homenaje dedicado a la memoria del magistral Domínguez, y debido a dificultades surgidas en el montaje del monumento, se ha decidido traspasar el proyectado homenaje a la fecha del día 20 del próximo mes de febrero, en cuyas fechas se comenzarán las obras correspondientes en la calle de la Concepción, perteneciente al barrio latino.

La comisión organizadora se encuentra bastante atareada en la confección de un extenso programa que oportunamente se dará a conocer, sobre los actos a organizar con este motivo.

★★★★★★★★★★★★★

ATARFE: Aceptada la dimisión del alcalde

ATARFE. — El gobernador civil y jefe provincial del Movimiento ha aceptado la dimisión del cargo de alcalde, presentada en su día y por razones de trabajo y cambio de residencia, del hasta ahora alcalde de dicha localidad, don Alfonso Bailón Verdejo.

Con tal motivo se ha hecho cargo de la Alcaldía, accidentalmente, el primer teniente de alcalde, don Antonio Sánchez López.

Más de dos mil enfermos atendidos en el Clínico, el pasado año

—×—

Los servicios de urgencia realizaron 10.543 prestaciones

El Hospital Clínico de San Cecilio de la Facultad de Medicina, nos remite con el ruego de publicación, el resumen estadístico informativo, correspondiente a las actividades realizadas en el mismo durante el año 1971, que resumimos seguidamente.

Enfermos registrados en primera visita en el año 1971, 2.178.

Enfermos registrados en las Clínicas, durante el año 1971, 5.692.

Enfermos dados de alta en las clínicas durante el año 1971, 5.463.

Enfermos encamados en esta fecha, 229.

Enfermos encamados en las clínicas durante el año 1971, 5,692.

Enfermos encamados en las clínicas durante el año 1971 pertenecientes a Beneficencia, 1.260.

Estancias producidas por los enfermos encamados en el año 1971, 100.638.

Enfermos fallecidos, 109.

Promedio de fallecimientos sobre enfermos encamados, 1,91 por ciento.

Operaciones efectuadas en quirófano, 1.870.

Análisis realizados por el Laboratorio general, 31.199.

Exploraciones radiográficas en el departamento de Radiodiagnóstico, 13.367.

Exploraciones radioscópicas en el departamento de Radiodiagnóstico, 373.

Servicio de Urgencia (Casa de Socorro), enfermos accidentados asistidos, 10.543.

PREMIO NACIONAL DE TURISMO, PARA REVISTAS DE INFORMACION GENERAL

Establecidas por orden de 10 de diciembre de 1970 las normas a las que ha de ajustarse la concesión del "Premio nacional para revistas españolas de información general", que se otorgará a aquella revista que haya realizado, a lo largo del año, una mejor labor propagandística y de orientación sobre temas turísticos españoles, esta Dirección General de Promoción del Turismo, de acuerdo con el apartado octavo de la citada orden de 10 de diciembre de 1970, convoca el "Premio nacional para revistas españolas de información general", correspondiente al año 1972.

Este premio, que es indivisible, está dotado con 100.000 pesetas.

Podrán participar en este concurso las revistas españolas de información general que lo soliciten y que estando dirigidas a un público determinado inserten informaciones, reportajes o comentarios sobre hechos o temas de actualidad referidos a todos los aspectos de la vida nacional así como aquellas otras revistas de información general que, por su calidad, difusión e impacto propagandístico y a juicio del Jurado que ha de fallar el premio sean merecedoras de ello. El Jurado podrá interesar de estas últimas el material gráfico oportuno.

Las revistas aspirantes a este premio deberán elevar instancia al ilustrísimo señor director general de Promoción del Turismo, dentro del mes de enero de 1973, acompañada de una colección triplicada de los trabajos que hayan publicado durante el año 1972.

La instancia y los trabajos se presentarán todos los días laborables del citado mes de enero de 1973, en el Registro General del ministerio de Información y Turismo, Avenida del Generalísimo, 39, Madrid-16, a las horas del Registro, o por cualquiera de los medios establecidos en la vigente Ley de Procedimiento Administrativo.

El premio será concedido por Resolución de esta Dirección General de Promoción del Turismo dentro del primer semestre del año 1973 a la vista de la propuesta elevada por el Jurado calificador.

El Jurado, que tendrá plena y privativa competencia en la materia y sobre cuantas gestiones en torno a este premio pudieran suscitarse, estará constituido por los siguientes miembros: Presidente, director general de Promoción del Turismo; vicepresidente, subdirector general de Promoción del Turismo; vocales: director general del Instituto de Estudios Turísticos, director de la Escuela Oficial de Periodismo, presidente de la Asociación Española de Escritores de Turismo y los jefes de las secciones de Fomento de Turismo, Propaganda e Información Turística y de Ordenación Turística, de la Dirección General de Promoción del Turismo, actuando como secretario el jefe del negociado de Programación de la citada Dirección General.

Las documentaciones presentadas a este concurso que no obtengan el premio podrán ser retiradas dentro de los sesenta días naturales después de haberse hecho pública su resolución siendo el resto destruídas.

EN CARRETERA:

¡Peatón, circula siempre por la izquierda!

Chubascos en el Norte y Nordeste

MADRID, 28. (PYRESA). — Hoy se han registrado nevadas en las cordilleras de la mitad norte de la Península, cuenca del Ebro y algunas comarcas del Duero, y lluvias en Galicia, Cantábrico y Canarias. Totalizó 39 litros de precipitación Pamplona; 28, Candanchú; 21, Bilbao y Vitoria 13, San Sebastián; 7, Logroño; 6, Avilés y Gijón; 5, Santander; 4, Lugo; 3, Santiago y de uno a dos litros en La Coruña, León, Burgos, Soria, Zaragoa, Calamocha, Santa Cruz de la Palma, Santa Cruz de Tenerife, Las Palmas de Gran Canaria y Puerto del Rosario.

La cara del tiempo

Las temperaturas han continuado moderadas, la máxima absoluta de las capitales de España la registraron las dos capitales canarias, con 18 grados, seguidas de Sevilla, Huelva y Málaga, con 17 y Castellón, Valencia y Córdoba, con 16. Se han registrado heladas en las dos mesetas, destacando Albacete con cinco grados bajo cero y Salamanca y Madrid con cuatro también bajo cero.

INFORMACION TECNICA Y PRONOSTICO

Los mapas del tiempo sitúan para mañana un anticiclón en el mar del Norte, que se prolonga, hacia el nordeste, hasta Escandinavia, y por el suroeste hasta Inglaterra, uniéndose con otro existente al suroeste de Azores. La borrasca estará mañana sobre Baleares y los vientos soplarán de componente norte sobre toda la Península. Habrá cielo cubierto o muy nuboso en el norte de Galicia, Cantábrico, Ebro, Cataluña, Levante y Baleares. En estas regiones se registrarán chubascos de lluvia, que serán de nieve en las zonas montañosas. La nubosidad será variable en las dos mesetas. Más abundante en la superior, donde se registrarán chubascos de nieve o agua fría. En el resto de España, predominio del buen tiempo, con temperaturas estacionarias.

PRONOSTICO MARITIMO

Gran Sol, Vizcaya y Cantábrico, nordeste, fresquito, con fuerte marejada o mar gruesa. Finisterre, norte, bonancible, con marejada. San Vicente, Cádiz, Alborán, Palos y Canarias, noroeste, fresquito, con fuerte marejada e intervalos locales de mar gruesa. Baleares, norte fresquito, con fuerte marejada. León, nordeste bonancible, con marejada o fuert emarejada.

MINIMA: CERO GRADOS

Datos del Observatorio de Armilla. — Temperaturas, 2 grados, a las ocho de la mañana; 8,8, a las dos de la tarde; 8,4, a las siete de la tarde. Presión en milímetros, 699,9, a las ocho de la mañana; 698,4, a las dos de la tarde; 697, a las siete de la tarde. Humedad relativa, 96 por 100, a las ocho de la mañana; 72 por 100, a las dos de la tarde; 46 por 100, a las siete de la tarde. Temperatura máxima, 10,4 grados, a las 3,50 de la tarde; mínima, cero grados, a las 6,30 de la mañana; media, 5,2; junto al suelo, 0,4 grados bajo cero. Viento, 139 kilómetros de velocidad en las 24 horas. Dominante, N. O. Sol, sale a las 8,20; se pone a las 18,35.

Pronóstico. — Cielo poco nuboso, vientos flojos de componente Norte y temperaturas normales a la época.

LAS MANDARINAS ESPAÑOLAS RECUPERARON LAS PREFERENCIAS ARANCELARIAS

MADRID, 28 (CIFRA). — A partir de hoy, viernes, las mandarinas españolas podrán entrar en los mercados comunitarios con la preferencia arancelaria que se les concedía al amparo del acuerdo comercial preferencial de España con la Comunidad Económica Europea, según han informado a «Cifra» a primera hora de la tarde en fuentes allegadas al sector exportador español.

Dicha preferencia arancelaria había sido retirada a las mandarinas españolas y a las naranjas el día 10 del presente mes.

La devolución de la preferencia arancelaria para las mandarinas significa que éstas deberán pagar unos derechos aduaneros del 12 por 100 a partir de hoy, en vez del 20 por 100 que se venía abonando desde el pasado día 10 de enero, fecha de la retirada de dicha preferencia.

Esta medida que se ha adoptado por parte de las autoridades comunitarias no afecta a las naranjas, aunque se espera que a comienzos de la semana próxima también se les devuelva la preferencia.

En medios allegados al sector exportador se ha informado a «Cifra» que en estos momentos las disponibilidades de mandarinas que aún pueden exportarse a los mercados comunitarios ascienden a unas 15.000 toneladas, cifra que representa alrededor del 5 por 100 de las exportaciones de mandarinas realizadas hasta la fecha, que ascienden a 288.000 toneladas.

Se indica en dichas fuentes a «Cifra» que la exportación de mandarinas españolas a los mercados comunitarios suele terminar mediado el mes de febrero.

Vida Religiosa

HOY, SABADO, 29 DE ENERO, SAN SABINIANO

JUBILEO CIRCULAR. — En la iglesia de San Matías.

MISA VESPERTINA

En la iglesia de las Carmelitas Descalzas de San José (Plaza de San Juan de la Cruz), misa vespertina, todos los sábados, a las seis y media de la tarde.

NOTAS Y AVISOS

—×—

LIBRAMIENTOS AL PAGO, EN HACIENDA

Relación nominal de libramientos que se hallan al pago en la Depositaría-Pagaduría de Hacienda a partir del próximo día hábil:

Don Joaquín Caballero Serrano, delegado de Hacienda de Granada, administradores de Loterías número 7 y alcalde delegado de Huéscar, administrador de Loterías de Alhama de Granada y liquidador de Impuestos D. Reales de Huéscar.

SINDICATOS

—oOo—

CABRAS PARA SACRIFICIO CON DESTINO A BARCELONA

El Sindicato provincial de Ganados pone en conocimiento de los ganaderos propietarios de cabras para sacrificio que el Sindicato provincial de Ganadería de Barcelona está interesado en adquirir dicha clase de ganado con destino a los mataderos de aquella provincia. Los ganaderos interesados pueden pasar por las oficinas del Sindicato, donde se les facilitará más amplia información sobre dicho asunto.

COMPAÑIA SEVILLANA DE ELECTRICIDAD

—×—

DEPARTAMENTO GRANADA

—×—

AVISO

Se pone en conocimiento de los señores abonados que, el próximo domingo, día 30 de enero, con motivo de efectuar trabajos en nuestras redes, se suspenderá el servicio en los transformadores que a continuación se relacionan:

CAPITAL.—De 7 a 15 horas, en los transformadores denominados: Callejón del Angel, Morcilleros, Zaidín 4, San Miguel, Canasteros, Bda. La Cruz, San Francisco, Locomotoras Diesel, Escuela Virgen de las Nieves, Casería Almez, Camino Maracena, Virgencica 1 y 2, Casería D. Fermín, Casería La Terrona, Casería La Pavera y Las Palmas, Bda. Angustias 1, Pinord, Sanatorio Médico Granadino, Puente Campanas, Casería S. Antonio, Carretera Jaén 2, Camaño, Espadafor, Mosaicos, Veyresa, San Cayetano, Claretianos, La Purísima, Mocatea, San Felipe, Parque Móvil, Dr. Parrado, Prol. Dr. Parrado, Estadio Los Cármenes, Plaza Toros, Isaac Albéniz, Rgto. Infantería, Cuartel Ingenieros, Colegio Mayor Loyola, Casa Ejercicios, Colegio Jesús y María, Facultad Teológica, Puente Cartuja, Provisional Polígono Cartuja, Polígono Cartuja núms. 1, 2, 3, 4 y 11, y todas las casetas particulares que derivan de la línea A.T. Carretera Alfacar.

PUEBLOS.—De 7 a 15 horas, en los transformadores de los pueblos denominados: Emisora Radio Granada, San Gabriel, Azulejera Granadina, Cerámica Granadina, La Cueva Maracena, Butano S. A., Núcleo de Albolote, Núcleo de Atarfe, Pantano de Cubillas, Tiro de Pichón, Sierra Elvira, Cementos Alba S. A., Hidaque, Peligros, Pulianas, Pulianillas, Jun, Tejares de Jun, Güevéjar, Nívar, Estación Servicio Albolote, Maracena, Cerrillo Maracena, Zona Pozos Puente Vados, Ambrós, Belicena, Santa Fe, Purchil, Alhendín, Huétor Vega, Pinos Puente, Pedro Ruiz, Fuente Vaqueros, Chauchina, Jau, Chimeneas, Romilla, Cijuela, La Paz, Trasmulas, La Zubia, Cájar, Barrio de Monachil, Monachil, Iznalloz, Piñar, Bogarre, Moreda, Estación Moreda, Estación Bogarre, Casa Nueva, Anzola, Zujaira, Escóznar, Valderrubio, Estación de Illora, Illora, Alomartes, TVE. Parapanda, Tocón, Brácana, Montefrío, Villanueva Mesía, Huétor Tájar, Moraleda de Zafayona, Salar, Loja, Zagra, Ventorros de Zagra, La Viña, Algarinejo, Fuentes de Cesna, El Higueral, y derivaciones de estas líneas.

Sector de Orgiva.—De 7 a 15 horas, en los de los pueblos de: Padul, Orgiva, Bayacas, Carataunas, Soportújar, Cáñar, Tablones, TVE. Sierra Lújar, Nigüelas, Pantano Bermejales y derivaciones de estas líneas.

Sector Baza.—De 8 a 15 horas, en los transformadores de Baza, denominados: Baico, La Colonia y Las Memorias, y en los de los pueblos de Huéscar, Galera, Telefónica de Galera, Orce, Castilléjar, Puebla de Don Fadrique, Almaciles, Fátima, Cortijo del Cura, La Alquería, Benamaurel, Cortes de Baza, Cucharetas, La Teja, Los Laneros, El Aljibe, Las Almontaras y derivaciones de estas líneas.

Se advierte a los señores abonados que se restablecerá el servicio al finalizar los trabajos a realizar, aunque sea antes de la hora fijada.

Granada, 28 de enero de 1972.

ELECTRICA DEL LITORAL, S.A. - DELEGACION DE MOTRIL

—×—

AVISO

Se pone en conocimiento de los señores abonados que residen en los pueblos de Otivar, Jete, Lentegí, Itrabo, Molvízar y, en Almuñécar, los centros de transformación denominados: San Jerónimo, Caribe, Callejón de Cárdenas, San Cristóbal, Azucarera y Castillo, que para ejecutar trabajos de conservación en nuestras redes de distribución, nos vemos obligados a interrumpir el suministro de energía eléctrica, el próximo domingo, día 30 de enero, desde las ocho hasta las diecisiete horas.

Se advierte que se restablecerá el servicio al final de los trabajos, aunque sea antes de la hora fijada.

Motril, 26 de enero de 1972.

UNIVERSIDAD, AL DIA

Reconstrucción del antiguo calendario hebreo

- HA SIDO REALIZADA POR EL PROFESOR LOPEZ OTERO EN SU TESIS DOCTORAL
- CON ESTA RECONSTRUCCION, HECHOS BIBLICOS GENERALMENTE CONSIDERADOS COMO NO HISTORICOS APARECEN COMO PLENAMENTE HISTORICOS

LA Universidad presenta una serie de facetas múltiples. Se puede considerar como un ser viviente con sus propios recursos vitales y, por consiguiente, con sus períodos de enfermedad, y de cura.

Es por eso interesante, informar sobre toda la labor de investigación que se realiza en su interior, pues ante el mundo profano, la Universidad no pasa de ser el centro formativo de los profesionales futuros. Pero hay una serie de aspectos más complejos, de investigadores de todo tipo. Hoy, según está anunciado, lee su tesis doctoral en la Facultad de Filosofía y Letras. don Antonio López Otero, que por diversas circunstancias ha estado esperando desde mayo, en que fue presentada, la lectura de su tesis, de un gran interés científico - histórico. Y con él nos entrevistamos.

—¿Cuál es el título de su tesis?

—El título, bastante largo, es «Antiguo calendario hebreo: Intento de reconstrucción y estudio de su pervivencia».

—¿Quién le ha dirigido la tesis?

—Ha sido dirigida por el catedrático de Historia Antigua, don Marcelo Vigil Pascual..

—¿Podría dar una visión panorámica de su argumento?

—Pues sí. Trata de la Historia antigua y, más concretamente de la especialidad de Cronología. Para poder comprender la situación de la tesis, es necesario que explique el ambiente de los estudiosos de este tema. Según la visión «aceptada», preguntarse cómo fue a lo largo de toda la historia de Israel el calendario hebraico, es un tema agotado. Pero yo he hecho una revisión de todo lo estudiado sobre el calendario del antiguo Israel. La teoría generalmente aceptada era que consistía en un calendario lunisolar. Y yo sostengo que era solamente solar, en el Israel pre-exílico.

—¿Y cuál calendario solar concretamente?

—Era un modelo original, que correspondía al calendario hallado en Qumran (Mar Muerto).

—¿Y cuál es la reacción entre los estudiosos de este tema?

—Esto no lo ha aceptado nadie. La profesora Jaubert, de la Sorbona, ha hecho una reconstrucción del calendario de Qumran, y le ha dado una antigüedad, datada en el siglo V antes de Jesucristo. La reconstrucción ha sido aceptada, pero se ha hecho una reducción de la antigüedad, rebajándola al siglo II, antes de Cristo. Todo esto debido principalmente, a las críticas hechas por el alemán Kuhn.

Tesis de López Otero

—¿Y cuál es su tesis frente a este calendario?

—Yo no acepto la tesis de la profesora Jaubert. En cuanto a la reconstrucción, yo he realizado otra diferente, Y en cuanto a la antigüedad del calendario, que a ella se la redujeron, yo la subo más todavía, no sólo al siglo V, sino que me remonto al siglo XI e incluso XIII, antes de Cristo. En resumen, yo propongo otra reconstrucción con carácter de tesis.

—¿Cuál es el proceso siguiente?

—Una vez reconstruido este calendario, someto a los textos bíblicos a la hipótesis de que están fechados en este calendario por mí reconstruido. Y entonces he comprobado que textos considerados como no históricos, aparecen como plenamente históricos.

Reforma del calendario

—Frente a una posible reforma de nuestro calendario, ¿qué dato importante puede aportar?

—Un interesante corolario de esta tesis, respecto a una probable futura reforma de nuestro calendario, es el de fechar el Viernes Santo, día de la muerte de Jesús, no (como hoy normalmente se acepta) en el siete de abril del año treinta, sino en el tres de mayo, del mismo año.

—¿Le ha supuesto un gran trabajo esta tesis?

—Bueno, tenga en cuenta que trabajo sobre el problema de la Cronología de Israel, desde el año 1953.

—¿Qué nuevos proyectos tiene?

SEÑOR LOPEZ OTERO

—Por ahora me han concedido una ayuda a la investigación, para un trabajo consistente en fijar definitivamente la cronología del pueblo de Israel, desde Moisés a Jesús.

Miguel ANGEL BLANCO

INICIACION DE ESQUI

Folleto publicado por la Universidad

HACE poco ha aparecido el folleto "Iniciación al esquí, editado e impreso por el Secretariado de Publicaciones de la Universidad de Granada. El autor es don José Martín-Ruiz Requena, profesor del servicio de Educación Física de la Universidad de Granada. El libro aparece ilustrado con un buen número de fotos, de don Mariano Ortega, y por dibujos de Jesús y Carlos Pagola.

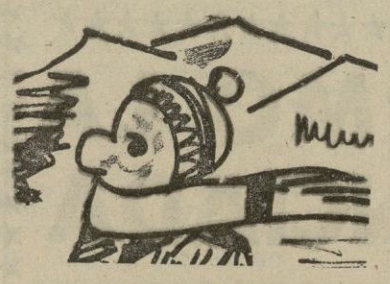

El propósito principal de este folleto, como explica su autor en el prólogo, es explicar la forma de comprender con más sencillez todos aquellos ejercicios progresivos que normalmente se realizan en los cursillos que organiza la Universidad de Granada. Y declara el autor: "Mi idea es por consiguiente, el poder facilitar a los cursillistas en sus grados de principiantes e iniciados todos aquellos ejercicios que sobre la práctica se realizan y que al no tener los deslizantes tablas en el momento de leer este manual, creo que con más facilidad podrán estudiar y comprender la mecánica del esquí".

Comenzaron los actos de San Juan Bosco en el Colegio de PP. Salesianos

CON motivo de la festividad de San Juan Bosco, Patrono del Colegio de Salesianos, se ha organizado un programa muy extenso de diversas actividades culturales, recreativas y deportivas y en las que se encuentra prácticamente implicado todo el Centro escolar, pues cada curso toma parte en los actos con equipos deportivos de distintas especialidades y participando en las diversas veladas culturales.

El programa dio comienzo ayer, viernes, con los siguientes actos Se iniciaron los de tipo religioso con la celebración eucarística y homilía del santo, que durarán hasta el día 31, organizados por los Cooperadores Salesianos, la Archicofradía de María Auxiliadora, los Antiguas Alumnos y los Padres de Familia.

Mañana y tarde, el amplio cine del colegio se vio abarrotado de la grey infantil que acudió a la inauguración del I Festival de Cine Infantil, organizado por la Delegación provincial de Información y Turismo y el Cine-Club Don Bosco, con la película "Los 100 Caballeros". En el Centro juvenil, conferencia sobre "El sistema preventivo de Don Bosco".

Día 29.—Comienza la gran olimpíada escolar con eliminatorias de baloncesto, balonmano, voleibol y atletismo de categorías alevines, infantiles y juveniles, a partir de las diez de la mañana. Seguirán las eliminatorias de tiro con carabina de salón, y por la tarde, de cuatro a seis, finales de fútbol alevín, infantil y juvenil.

A la seis y media, el Centro de Formación Cinematográfica iniciará las IV Conversaciones sobre Cine y Educación, con la película "Rebelión en las aulas" y coloquio sobre el tema "Influencia de la escuela en la educación".

A las once de la mañana y a las cuatro de la tarde, seguirá el Festival de Cine Infantil con "El último safari".

A las seis, coloquio sobre "la alegría de la juventud auténtica", en el Círculo "Amigos de Domingo Savio".

Día 30, domingo.—IV Conversaciones sobre Cine y Educación, proyección de la película "Besos robados" y coloquio sobre "la influnecia de la sociedad en la educación".

A las once y dieciséis, tercera proyección del Festival Infantil de Cine con "La vuelta al mundo bajo el mar".

Partido de fútbol entre el Centro Juvenil Don Bosco y el equipo Hefagra.

A las diez y media, misas de la juventud y promesa de los equivos de "Amigos de Domingo Savio" a Don Bosco. A las once, emocionantes encuentros de fútbol del Trofeo "Primavera-Semana Santa" y diversos concursos.

Día 31 festividad de San Juan Bosco.—A las nueve, celebración eucarística para los alumnos de Bachillerato y COU, y a las diez para los alumnos de Educación General Básica.

De diez a trece, finales de atletismo, baloncesto, hockey en sala, balonmano, voleibol, tiro y tenis.

A las trece, velada cultural deportiva con clausura y entrega de trofeos en el salón de actos.

A las once y dieciséis, Festival de Cine Infantil con "Salvaje y libre".

A las dieciocho treinta, siguen las conversaciones sobre cine y educación con el tema "Influencia de la familia en la educación" y la proyección de "Salvaje y libre".

Día 1 de febrero.—Fin del I Festival Infantil de Cine con la película "Tarzán en el Amazonas", a las once de la mañana y cuatro de la tarde.

Independientemente a todos estos actos las pistas están materialmente ocupadas por otras competiciones como las de hockey federativas, baloncesto, etc.

Conversaciones sobre Cine y Educación

CON la participación de la Obra Cultural de la Caja de Ahorros y del Centro de Formación Cinematográfica de Granada, se han convocado las IV Conversaciones sobre Cine y Educación El tema para este año es: Familia, Escuela y Sociedad en la Educación de la Juventud Hoy, sábado, se proyecta el film "Rebelión en las aulas", de James Clavell, con la introducción sobre "Influencia de la Escuela en la educación de la Juventud". Actuará como forista Nicanor Peña García. Hora, seis y media de la tarde.

El domingo, a la misma hora, "Besos robados", de Francois Truffaut, con la introducción sobre "Influencia de la Sociedad en la educación de la Juventud". Actuará de forista, María de la Vega Antolín.

El lunes, 31, a la misma hora, "Salvaje y libre", de Richard C. Sarafian. El tema será sobre "Influencia de la familia en la educación de la Juventud", y actuará de forista Felipe Santos Compaña. Sede: Cine-Club Don Bosco, Plaza del Triunfo (Salesianos).

ESCUELA SOCIAL

CONVOCATORIA EXTRAORDINARIA DE FEBRERO DE 1972

HORARIO DE EXAMENES

Asignatura	Día	Hora
Primer curso:		
Introducción al estudio del Derecho	17	7,30 tarde
Organización política y administrativa del Estado español.	17	7,30 "
Introducción al estudio de la Economía	15	8,30 "
Psicología del trabajo	16	7,30 "
Estructura y organización de la empresa	18	8,30 "
Segundo curso:		
Derecho del trabajo 1.º	18	7,30 "
Seguridad Social 1.º	15	7,30 "
Cooperación	15	8,30 "
Economía española	18	8,30 "
Sociología	16	7 "
Técnicas de administración y dirección de personal	17	8,30 "
Tercer curso:		
Derecho del trabajo 2.º	18	8,30 "
Seguridad Social 2.º	17	8,30 "
Derecho Procesal del trabajo	17	7,30 "
Problemas sociales del desarrollo español	16	9 "
Estadística y técnicas de investigación social	15	7,30 "
Seguridad e higiene en el trabajo	16	8 "
Memoria fin de carrera	14	7 "
Historia social del trabajo	15	7,30 "

AL VUELO

Premios

Se han convocado los premios de la Academia de Ciencias Morales y Políticas. El motivo del trabajo son memorias sobre temas diversos. La cuantía de los premios van de treinta a cincuenta mil pesetas. Las bases se encuentran en el "Boletín Oficial del Estado", del 4 de septiembre de 1971.

El plazo de admisión termina el 31 de diciembre de 1973.

Más premios

Se han convocado los premios del ministerio de Agricultura, sobre temas agrícolas, forestales y pecuarios. 22 premios entre dos mil y cien mil pesetas. El plazo de admisión termina el 2-3-72. Las bases en el "Boletín Oficial del Estado" del 15-5-71.

BOLSA DE OPORTUNIDADES

Esta sección ha nacido en nuestra página para que todos los estudiantes granadinos y no granadinos que llenamos las aulas de esta Universidad podamos buscar ocasiones para "autofinanciarnos", cosa que comienza a ser para muchos necesaria.

Está abierta la sección, pues, a todos cuantos deseen pedir trabajos libres o a quienes los ofrezcan, claro. Y también para todos aquellos que intenten adquirir libros o material escolar usados, de ocasión o para quienes quieran venderlos.

Basta con escribir a esta sección diaria, brevemente, con la seguridad de que les anuncios se publicarán gratuitamente.

Trabajo de oficinas

José Antonio Muñoz Guillén. Casado, estudiante de segundo de Medicina. Desearía, a ser posible, un trabajo de oficinas (contabilidad, inspección, etc.). Conocimientos de contabilidad, estadística, mecanografía, etc. A ser posible por la tarde. Teléfono: 22 15 14.

Alumna de C.O.U.

Alumna de C.O.U. Daría clases particulares hasta quinto de Primaria. Teléfono: 22 15 95.

Cualquier trabajo

Mari Carmen Martínez Lorente. Estudiante primero de Ciencias. Interesa cualquier tipo de trabajo. Tarde libre. Teléfono: 22 15 14.

TELEFONOS DE "PATRIA"

DIRECTOR,	229913
REDACCION,	222595
ADMINISTRACION,	222593
ADMINISTRADOR,	229915
TALLERES,	229914

DENTRO Y FUERA DE LOS CARMENES

"NO HE PENSADO EN LA DIMISION" (Joseíto)

- "EL GRANADA HA JUGADO MAS DE UN PARTIDO FUERA CON CUATRO DELANTEROS EN PUNTA", señala
- **"DOS NEGATIVOS LLEVABAMOS EL AÑO PASADO Y TODO EL MUNDO SE MANTUVO EN SU SITIO", recuerda**
- "POR ENCIMA DEL ENTRENADOR ESTA EL CLUB Y LOS AFICIONADOS DEBEN AYUDARLE", apunta
- **"LOS JUGADORES SE HALLAN NERVIOSILLOS ANTE LA POSIBLE REACCION DEL PUBLICO Y ESO PUEDE HUNDIRLES", advierte**

—¿Le tiene miedo al partido?

A Joseíto no le sorprende la pregunta. Estamos en su pequeño compartimento de los vestuarios una vez finalizada la sesión de entrenamiento de ayer. Se coloca el cronómetro y responde muy tranquilo:

—No, miedo no le tengo a ningún partido y menos a este. Profesionalmente es un partido más, con sus pros y sus contras, que intentaremos sacar adelante porque puede ser la inyección moral que se necesita para afrontar el panorama sin los tintes sombríos que muchos pretenden, incluso, recargar.

—¿Tampoco le preocupa la visita de la Real?

—Es otra cosa muy distinta a miedo. Sí, creo que esa es la palabra adecuada. Me preocupa el partido, le preocupa a los jugadores. Nos preocupa a todos. Y tenemos sentido de la responsabilidad. Decir lo contrario sería mentir.

—¿Hay motivos para esta desazón?

—Entiendo que el momento actual no es para estar risueños. Partiendo de esa base, que la admito, tampoco la cosa está tan oscura como parece desprenderse del ambiente. Llevamos un negativo, quiero recordar que la temporada pasada por estas fechas teníamos dos y todo el mundo se mantuvo en su sitio. Pasó la racha y al final cumplimos nuestros objetivos.

—Han de desfilar muchos equipos "miuras" por Los Cármenes, Joseíto.

—¿Y es que cree que no lo sé? También nuestro calendario fuera de casa es algo más factible para arrancar puntos. No hay que ser tan pesimistas, hombre.

—Pero es que las últimas demostraciones en Córdoba y Málaga...

—Repito que soy el primero en reconocer que no se ha jugado bien, pero eso no quiere decir que todos los partidos futuros se vayan a desarrollar bajo el mismo signo. Por lo visto nadie tiene en cuenta las vicisitudes que ha atravesado el equipo desde la visita del Valencia. Demasiado recientes están para que tenga que enumerarlas. Todos las recordamos. Y de eso no tiene la culpa Joseíto.

"No he pensado en la dimisión"

Ha sido un diálogo valiente, a "tumba abierta" que Joseíto no ha rehuido en pregunta alguna. Otro tema sobre el tapete. Se dice que es un entrenador muy conservador, que el equipo sale a defenderse, que si patatín que si patatán.

—Joseíto ¿es lógico eso, es cierto?

—Como futbolista quiero recordar que actué de extremo y, por tanto, mi meta era buscar la portería contraria. En el plano de entrenador estoy seguro que a ningún colega mío le gusta actuar a la defensiva si tiene elementos en la plantilla para jugar al ataque. ¿Cómo jugó el Valencia en Los Cármenes? ¿Cómo juega el Madrid fuera? En el fútbol actual hay que defender y atacar. Lo que ocurre es que no todos pueden hacerlo o el contrario determinadas tardes no deja hacer lo segundo.

—¿Puede el Granada?

—No sólo puede sino que lo ha demostrado palpablemente. Fuera de casa, hemos jugado más de un partido con cuatro delanteros en punta. La propia crítica ha reconocido que eso no es frecuente en el fútbol actual, ni incluso a nivel de equipos encopetados. Pero hay que volver a la falta que hemos tenido de varios hombres por expulsiones y lesiones. No se tiene en cuenta que cada semana era una alineación distinta impuesta por causes de orden mayor.

—El clima de la calle dice que si gana la Real habrá nuevo entrenador.

—En primer lugar creo que ganaremos a la Real, pero si no fuese así habría que admitir la derrota como un lance más del fútbol. Y tampoco sería para rasgarse las vestiduras aunque la situación fuese aún más preocupante. El que conoce este deporte a fondo sabe que cosas así pueden ocurrir y no por eso hay que pensar en lo peor. Por mi cabeza no ha pasado siquiera la idea de dimitir. La directiva y el presidente respaldan mi trabajo y están contentos conmigo. Tengo un contrato firmado y estoy dispuesto a cumplirlo.

—¿Y si el público se muestra hostil?

—La afición, es lógico, que pida y exija triunfos, pero estoy seguro que en cuanto ganemos un par de encuentros consecutivos las aguas volverán a su cauce por lo que se refiere al nerviosismo que existe y nadie se acordará de esta mala racha. El Granada tiene equipo para superarla y lo único que pido es tranquilidad para que puedan demostrarlo los jugadores.

—¿Qué dicen ellos?

—Están dispuestos, como siempre, a superarse, pero la realidad es que se hallan nerviosillos. Saldrán con gran ilusión para ganar el encuentro y la única preocupación es que las cosas no comiencen a rodar bien y los gritos del público puedan sumirles en una guerra de nervios que acabe por desconcertarles.

—¿Joseíto espera esa reacción del público?

—No soy adivino. Tengo que recoger con satisfacción que a raíz de esa noticia inventada sobre mi dimisión he recibido varias cartas de aficionados, a los que no conozco ni de vista, alentándome en mi trabajo. Pienso que si la situación es tan grave como dice, por encima del entrenador está el equipo y deben ayudar a los jugadores, igual que hacen todas las aficiones. Flaco servicio harían al club si colaboraran en que se hundiera la moral de los que jueguen.

Habló Joseíto. Ahora sólo resta esperar el curso de los acontecimientos que deseamos y esperamos refrenden felizmente el trabajo honrado y leal de este zamorano que contra marejadillas, dimes y diretes levanta la voz de su serenidad para afrontar sin alegría ni pesimismos, con perfecto espíritu de la realidad, el momento actual del Granada.

JOSE LUIS CODINA

JOSEITO CONFIRMO LA ALINEACION ANUNCIADA

- PLA HA SIDO OPERADO EN BARCELONA POR EL DOCTOR CABOT
- **EN LA REAL SOCIEDAD, BAJAS DE LEMA Y BORONAT, SUSTITUIDOS POR ORMAECHEA Y OYARZABAL**
- LOS DONOSTIARRAS ENTRENARAN ESTA MAÑANA EN LOS CARMENES

ULTIMO entrenamiento, prácticamente, ante el partido contra la Real Sociedad. Se desarrolló en la explanada de la tribuna, presenciándolo numeroso público que pudo ver las evoluciones de la plantilla rojiblanca casi al completo, puesto que sólo faltaron Ñito y Pla. Los dos están lesionados, fuera de Granada. Intensa jornada de trabajo mientras los obreros se preocupaban del terreno de juego, que ha sido preservado con plásticos de las inclemencias del tiempo. No presenta mal aspecto y se le estaba quitando alguna que otra "calvilla".

Por la tarde, lista en el club. No hay novedades sobre lo que venimos anunciando y Joseíto confirmó que saldrá el equipo que pudiéramos considerar de gala, si exceptuamos a Ñito, con el aliciente de la presentación de Izcoa ante su público en partido oficial. Jugarán, por tanto, Izcoa; De la Cruz, Aguirre Suárez, Falito; Jaén, Fernández; Lasa, Porta, Barrios, Fontenla y Vicente y en el banquillo se sentarán Moncaleán, Barrenechea, Santos y Juárez. Un hombre por línea, con la salvedad de Santos, que puede desempeñar otras misiones a sus habituales de medio volante.

Estos quince jugadores se concentrarán al mediodía en el hotel "Los Angeles", en espera del encuentro, que dará comienzo a las cuatro y media de la tarde, dirigido por el castellano Soto Montesinos.

Pla, operado

Noticias de Barcelona relativas a Pla. Ha sido intervenido por el doctor Cabot y la primera impresión es satisfactoria. El gerundense, si todo se desarrolla normalmente, como deseamos, estará en condiciones de entrenar dentro de un mes aproximadamente aunque su incorporación a los encuentros se deba demorar otro mes y medio como mínimo. Recordarán que la lesión de Pla ha sido menisco y aunque al principio se pensó que no tendría necesidad de entrar en el quirófano la realidad confirmó que debía ser intervenido.

El jugador Martínez, procedente del Pontevedra, no interesa, por lo visto, al club, ya que anoche se le estaba efectuando en secretaría la liquidación de los gastos que ha promovido su prueba.

PLA

La Real, con cambios

A las once de la mañana partió de San Sebastián con dirección a Madrid, por carretera, la expedición de la Real Sociedad. Anoche enla-

(Pasa a la pág. siguiente)

5ª COLUMNA

JL PIÑERO

A ganar.

Con todo el ruido que se ha armado, la verdad es que el partido del domingo ha cobrado el máximo interés. En otras condiciones un encuentro Granada - Real Sociedad hubiera despertado un relativo entusiasmo y ahora, ya ven. Vaya que ni pagando se hubiera hecho una propaganda tan excelente para este choque. Enhorabuena anticipada al tesorero por el buen bocado que se avecina y tomen nota los jugadores, pues parece ser que existe un deseo enorme de pagar prima, cosa que no sucede desde el día de Reyes.

+ + +

Cuesta de enero.

Se llega el domingo a la cima de la famosa cuesta de enero, que para el Granada ha sido realmente penosa, tanto que si hubiera una clasificación de los puntos logrados por los equipos de Primera en este mesecito, el nuestro era el último, sin duda alguna. Vamos a ver si mañana se remonta vuelo hacia una zona algo más tranquila que a su vez todos podamos tranquilizarnos para venideras jornadas.

+ + +

Imbatibilidad.

De no ser por esa mala racha en los partidos de fuera, no tendríamos porqué vivir tan preocupados, ya que en Los Cármenes no ha ganado nadie todavía en la actual temporada y además del Valencia han pasado por aquí otros equipos que suelen fastidiar en sus salidas. Vamos que en el peor de los casos todo quedaría en el empate y una igualada no sería motivo para rasgarse las vestiduras, menos si el equipo beneficiado es la Real.

+ + +

Una ayudita.

Cuando uno está necesitado cualquier cosa que den, por corta que sea es bien recibida. Y este es el caso del Granada, que habrá visto con buenos ojos la ausencia de Boronat, uno de los elementos realmente peligrosos de la delantera realista y autor de dos goles en aquel partido de ingrato recuerdo, cuando los donostiarras vencieron en Los Cármenes por 3-0. Tampoco estará Lema, otro de los fuertes.

+ + +

A punto.

Se cuida el campo, como tiene que ser, pues hubiera sido tonto dar ventaja al contrario. No hay que olvidar aquellos famosos riegos al terreno de juego del estadio de Atocha, con objeto de que los equipos naufragaran en el barrizal. Plásticos y rulo han sido usados en Los Cármenes, con objeto de que el terreno esté en las mejores condiciones, que supondrá igualdad de posibilidades para ambos bandos.

+ + +

Un equipo simpático.

Lo que sí es verdad, que al margen del resultado, la Real Sociedad es equipo que nos cae bien a todos, pues gusta su trayectoria recta, sin salir de sus posibilidades y, sobre todo, manteniendo una plantilla de gente de la tierra. Ojalá que todos los equipos españoles pudieran ser como el donostiarra en este sentido, quizá otro gallo nos cantara en el concierto internacional y al menos el jugador no se sentiría tan metalizado como en la actualidad.

+ + +

Lasa.

No es un secreto que la Real Sociedad se interesó de firme por adquirir los servicios de Lasa, un guipuzcoano que escapó a los patrones del club donostiarra. Incluso parece que al término de la temporada anterior hubo contacto de presidente a presidente para que el Granada vendiera los derechos de traspaso del de Andoain. Lasa tiene una oportunidad más de demostrar a sus paisanos que, en efecto, es ese brillante jugador que allí creen.

Antonio García quiere correr la próxima Vuelta Ciclista a Andalucía

- "VOY A DEDICARME DE LLENO AL DEPORTE PARA DEMOSTRARME A MI MISMO SI SIRVO O NO"
- **ESTUVO CON LA SELECCION OLIMPICA RECIEN INICIADO AL CICLISMO Y LUEGO SE APAGO**

El ciclismo granadino como tantas otras especialidades deportivas arrastra una vida lánguida. No surgen ciclistas porque no hay carreras y no se dan carreras porque falta dinero. El eterno problema. El caso es que el ciclismo que dio muchos días de gloria a Granada, con aquellas gestas de Jiménez Quiles y Santiago Montilla y más recientemente con los hermanos Galera, está a punto de quedar en el recuerdo si no surge pronto otro campeón que sea capaz de emular lo hecho por los citados. ¿Tenemos el hombre? Esto es lo que se sabrá pronto, si a Antonio García García, se le dan las oportunidades que está pidiendo a voces.

Este joven de Ogíjares empezó en '65 y tras unos comienzos brillantes pronto se apagó su estrella, quizá porque no tuvo oportunidad de vivir en ambiente auténticamente deportivo, posiblemente también porque él no supo sacrificarse lo suficiente para ser ese campeón que tanto estamos necesitando. Todavía está a tiempo. Hace falta saber si Antonio García podrá recuperar el tiempo perdido.

El diálogo tiene lugar en presencia de Requena, un hombre cuya afición por el ciclismo no hace falta descubrir.

—¿Cómo empezó en tí la afición al ciclismo?

—Trabajaba de mecánico en una empresa y allí había un compañero que participaba en carreras, él me animó y me hizo comprar la bicicleta.

—¿Te acuerdas de la primera carrera?

—Fue una prueba de Granada a Béznar y regreso. Me clasifiqué el doce y tercero de categoría juvenil.

—¿Qué más cosas destacadas hiciste ese año?

—Me llevaron a Salamanca al Campeonato de España juvenil y conseguí una clasificación intermedia, creo que hice el veintitantos.

—Sin embargo, te llamaron a entrenar con el equipo olímpico, ¿cómo explicas eso?

—Eso ocurrió porque siguiendo yo la Vuelta a Andalucía, como simple aficionado, me vio desde un coche el entonces presidente de la Federación Española, el periodista don Manuel Serdán, el cual debió estimar que tenía cualidades y me recomendó al seleccionador señor Saura. Me llamaron a Madrid y estuvé quince días, participando en varias pruebas.

—¿No te llevaron al extranjero?

—Se habló de que íbamos a ir a Alemania, pero a última hora todo quedó en proyecto.

—No dirás que no empezaste con buena fortuna.

—Todo fue muy fácil para mí en principio, pero...

—¿No respondiste a lo que te exigían?

—Al año siguiente fuí a la Subida a Arrate y me clasifiqué el tercero y también participé en la Subida de Montjuich, donde conseguí el cuarto puesto tras vencer en la primera manga. Creo que esto demuestra que tenía cualidades.

—Sigamos la historia.

—El año 67 fue un tanto perdido, porque me quedé en un equipo granadino y todas las pruebas que hice fueron por Andalucía y Murcia. Obtuve buenas clasificaciones, pero mi nombre sonó poco.

—¿Después?

—Se mejoró el panorama, porque en el 68 fiché por La Casera y creí que había llegado mi hora. No fue así, porque Bahamontes me dejó en Granada y me llamó tan solo para dos carreras: Subida a Arrate y Vuelta a Tarragona.

—¿Qué tal quedaste?

—Mal, porque me preparé para la Subida a Arrate creyendo que era una carrera de siete kilómetros y luego resultó que colocaron un circuito de 150. Si hubiera convivido con el equipo seguro que no me habría pasado esto. Fuí primero en el Premio Feria de Muestras de Sevilla y gané otras carreras de menos importancia.

—Luego aquí empezaste a venirte abajo.

—Por lo menos me desmoralicé mucho y me quedé en Granada, no me entrené nada y prácticamente casi estuve a punto de abandonar. En el 70 reconsideré mi postura y me fuí a Cataluña donde corrí varias pruebas, entre ellas la Vuelta a Gerona en la que figuré de líder hasta la última etapa, perdiendo el primer puesto por caída. También estuve en Toledo, Cáceres y Palencia.

UNA OPORTUNIDAD

Antonio García ingresó en el Servicio Militar en 1971 y aún permanece en él, esperando la licencia de un día a otro. Quiere seguir corriendo, pero no encuentra equipo.

—Pretendo demostrarme a mí mismo si sirvo o no para el ciclismo, si puedo llegar a ser profesional.

—Esto no es fácil.

—Desde luego que no, pero estoy haciendo lo posible por encontrar la oportunidad. Estoy entrenando con los hermanos Galera y ellos me han recomendado a su equipo, a fin de que pueda correr con ellos.

—¿Cuántos kilómetros llevas recorridos?

—Hasta la fecha unos 2.800, pero de aquí a la Vuelta a Andalucía pienso totalizar los 4.000.

—¿Qué dicen los Galera de tí?

—Me animan y ven en mí posibilidades.

—¿Correrás la Vuelta a Andalucía?

—Esa es mi ilusión por el momento, pero no es fácil, salvo que el Karpy se decida a ficharme.

Requena dice que incluso puede correr con un equipo extranjero, si alguno de éstos se desplaza falto de gente.

—¿Qué es lo mejor que haces en el ciclismo?

—Cuando estoy en buena forma, me defiendo bien subiendo. El sprint creo que es donde flaqueo un poco.

—¿Hay gente para hacer un equipo andaluz?

—Creo que ahora mismo es difícil, sobre todo si no se cuenta con los Galera y Gómez del Moral que ya figuran en otro equipo.

José Luis PIÑERO

ANTONIO GARCIA

LA REAL SOCIEDAD, CON CAMBIOS

El Recreativo jugará mañana en Málaga

(Viene de la pág. anterior)

zaron en Atocha con el coche - cama que esta mañana les dejará en la estación de Andaluces a las ocho de la mañana. Los donostiarras tienen previsto entrenar en Los Cármenes, cosa que harán a las once y media. Se hospedarán en el hotel Meliá y Elizondo desplaza estos quince jugadores: Esnaola, Gorriti, Martínez, Ormaechea, Arzac, Gaztelu, Urreisti, Urtiaga, Ansola, Mendiluce, Oyarzábal, Artola, Lema, Soroa y Arambarri.

El equipo que anuncia el preparador realista es el integrado por los once hombres citados en primer lugar, o sea, el que terminó el partido televisado contra el Barcelona. Extraña que no se desplace siquiera Boronat y también resulta algo sorprendente que Ormaechea ocupe la demarcación de Lema, quien figura inicialmente como suplente.

El Recreativo

Jugará el Recreativo por la mañana en Málaga y ello le hará factible presenciar por lo menos parte del encuentro de Los Cármenes. Los recreativistas actuarán contra el Palo. La salida será esta tarde, a las cuatro menos cuarto, desde la plaza de Isabel la Católica, habiendo designado González estos expedicionarios: Delgado, Gil, Cañadas, Castilla, Vicente, González, Marino, Sevilla, Lolo, Eladio, Gregorio, Esteban, Abelenda, Morales y Migueli. La única duda del entrenador radica en el lateral derecho, donde dispone de Cañadas y Castilla. El resto de la formación será la misma de los últimos encuentros.

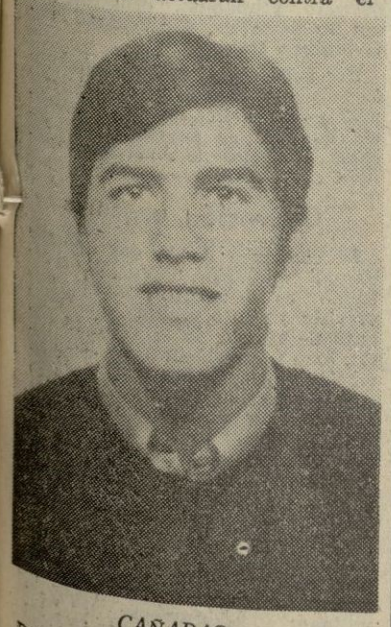

CAÑADAS

CODINA

Mañana se iniciarán los campeonatos regionales de esquí alpino

- ESTE AÑO SERAN EN REGIMEN DE CONCENTRACION EN EL ALBERGUE DE LA HOYA DE LA MORA
- **FINALIZARAN EL DIA UNO DE FEBRERO Y VOLVERA DE NUEVO A CELEBRARSE LA PRUEBA DE DESCENSO**

Durante los próximos 30, 31 y 1 de febrero tendrán lugar en Sierra Nevada los campeonatos regionales de esquí alpino que organiza la Federación Andaluza de Esquí.

Este año prometen ser interesantes ya que la Federación ha procurado por todos los medios dar facilidades a los corredores en el sentido de evitarles esas siempre cansadas subidas y bajadas a la ciudad. Para ello la Federación Andaluza de Esquí ha organizado estos campeonatos en régimen de internado, disponiendo de plazas suficientes en el albergue de la Hoya de la Mora.

CALENDARIO DE PRUEBAS

A partir de la tarde de hoy, los corredores irán llegando al lugar de concentración y el calendario que ha sido fijado para estos campeonatos regionales es el siguiente:

Domingo, 30: Slalom gigante.

Lunes, 31: Slalom y "non stop" de descenso.

Martes, 1: Descenso y clausura.

Podrán participar en estos campeonatos todos los corredores adscritos a esta Federación regional en su categoría de juveniles y senior, hombres y damas en un número aproximado de treinta, entre hombres y mujeres.

ESCENARIOS

Las pruebas serán marcadas por el corredor nacional y actual entrenador del equipo regional Luis Torres y los escenarios serán, si el tiempo no lo impide, la "pala" del Telesilla para los slalom y la salida del descenso desde el telesquí Veleta, aproximadamente.

Los escenarios no pueden ser mejores por la gran abundancia de nieve que poseen y unas condiciones idóneas para el desarrollo de las pruebas, no sólo para los participantes, sino también para aquellos aficionados que acudan a presenciarlas.

CARGOS TECNICOS

Para estos campeonatos, la Federación Regional de Esquí ha designado los siguientes cargos:

Director de las pruebas: don José Peinado Muñoz.

Delegados técnicos: señores Pascual, Velasco y Páez.

Jefe de pistas y marcador: don Luis Torres.

Cronometraje oficial: Longines a cargo de don José Cirre.

Como gran novedad de estos campeonatos es que después de muchos años de ausencia, se celebrará nuevamente la prueba de descenso, por lo que también será otorgada puntuación para la combinada.

En suma, todo está minuciosamente preparado y sólo cabe esperar la afluencia masiva de participantes y que el tiempo colabore de forma espléndida.

JOSE GONZALEZ

HOY, TIRADA DE PICHON EN EL CUBILLAS

Importantes tiradas en Málaga

Hoy, a las tres y media de la tarde, se celebrará una tirada de entrenamiento de pichón organizada por la Real Sociedad de Tiro de Pichón de Granada en sus instalaciones del Pantano del Cubillas.

Dicha tirada se efectuará de la siguiente forma: 8 pichones, 8 cero entrada 675 pesetas (pichones incluidos); habrá tres trofeos de plata para los primeros clasificados así como sorteo de regalos para las señoras y señoritas asistentes, donados por importantes casas comerciales.

EN MALAGA

Ayer comenzaron las tiradas federativas en Málaga disputándose la "Copa Osborne" dotada con 450.000 pesetas. Hoy se disputará la "Copa Victoria" con otras 450.000 pesetas, y mañana, domingo, a las once, dará comienzo el Campeonato de Málaga, primer campeonato puntuable para el de España, dotado con 600.000 pesetas. Esta prueba se efectuará a 20 pichones, 3 ceros, distancia 27 metros. Hay gran interés entre los tiradores granadinos por asistir a dichas tiradas desplazándose a la ciudad vecina de veinte a veinticinco escopetas, todos con la esperanza de puntuar en el campeonato.

Entre los desplazados se encuentra el gran tirador granadino subcampeón de España el pasado año Fernando Echevarría y del que esperamos este año, sea el campeón absoluto.

EL MARACENA Y EL PURULLENA JUGARAN MAÑANA EN "LAS MIMBRES"

HENRY SE HA PROCLAMADO VENCEDOR DEL TROFEO A LA REGULARIDAD

MARACENA (De nuestro corresponsal). — Mañana, domingo, finalizará el campeonato de Liga de segunda regional, con la confrontación Maracena - Purullena.

Una gran ovación recibirán los maracenenses cuando salten al terreno de juego, en recompensa por la conquista del título de campeones, obtenido brillantemente la pasada jornada en el polideportivo de Guadix.

El partido contra el Purullena, si nos atenemos a la lógica, debe ser un paseo para el equipo de Jesús Girón y, de antemano, se pronostica que los visitantes encajarán un fuerte tanteo adverso.

El "match" dará comienzo a las doce matutinas y la alineación, con alguna variante de última hora, estará compuesta por: Aurelio; Manolo, Armando, Chico; Castellanos, Henry; Gabriel, Emilio, Manolete, Miguelín y Atienza.

Anoche, la directiva obsequió a las plantillas del Maracena y del juvenil con una cena - homenaje, por haberse proclamado campeones ambos equipos en sus respectivas categorías.

A los postres, hizo uso de la palabra el presidente, señor Girón Ballesteros, para felicitar a los jugadores en nombre de la directiva y en el suyo propio, exhortándoles para que continúen en esa línea de superación que han venido demostrando a lo largo de la temporada. Fue muy aplaudido.

HENRY, VENCEDOR DEL TROFEO A LA REGULARIDAD

Henry y Barrios han mantenido un interesante codo a codo para optar al "I trofeo a la regularidad". Antes de celebrarse el partido contra el Vandalia estaban igualados a puntos; pero la fortuita lesión de Barrios le impidió alinearse en Guadix y tampoco podrá hacerlo mañana frente al Purullena, en beneficio de Henry que, de esta manera, se proclama brillante vencedor, seguido a corta distancia por Barrios, Atienza y Gabriel.

HENRY

CAMPEONATO DE AJEDREZ

Organizado por la Delegación de Juventudes, ha dado comienzo en los salones del bar Zurita, un nuevo campeonato de ajedrez (sistema de liga) para "seniors". Son numerosos los aficionados que siguen con gran interés el desarrollo de las partidas y los cinco primeros clasificados han sido invitados por el Banco Popular Español para que participen en el torneo que se está celebrando en dicha entidad bancaria.

Deseamos muchos éxitos a los ajedrecistas maracenenses en su próxima confrontación con sus homónimos granadinos.

PATRICIO AVILA

Gran Peña PATRIA

JORNADA 22.ª (21.ª de la PEÑA)

Se juegan esta semana 4.480 columnas por un valor de 22.400 pesetas, para las que se han sellado los impresos números 7266201 al 234 de la clave M.

COMBINACION

CLAVE FIJA

1	R. Madrid - Burgos	1
8	Sabadell - At. Madrid	x 2
12	Elche - Jerez	1
13	Santander - Zaragoza	x 2
14	Castellón - Pontevedra	1 x

CLAVE CONDICIONADA

	GRUPO 1.º	
2	Sevilla - Córdoba	1(x)
3	Coruña - Málaga	1(x2)
4	Granada - R. Sociedad	1(x2)
	GRUPO 2.º	
9	Celta - Betis	1(x)
10	Cádiz - Hércules	1(x2)
11	Leonesa - Ferrol	1(x)
	GRUPO 3.º	
5	Barcelona - Español	1(x)
6	Valencia - Las Palmas	1(x)
7	At. Bilbao - Gijón	1(x)

EXPLICACION DEL SISTEMA.—La base condicionada puede dar las siguientes variantes:

Grupos 1.º y 2.º: a 2 - 1 y 0 variantes de las encerradas entre paréntesis.

Grupo 3.º: a 1 y 0 variantes de las encerradas entre paréntesis.

La base fija y la condicionada van combinadas entre sí.

Los reservas se juegan al signo 1 fijo.

PREMIOS.—La pasada jornada se acertó UNO de DOCE; resultado definitivo cada CIEN pesetas a 4,60.

Suerte, amigos.—**JOSE LUIS M. A.**

BALONCESTO

El próximo martes sólo se celebrará la primera jornada de la segunda vuelta del campeonato provincial senior de baloncesto, que ha quedado fijada de la siguiente manera:

Ave María (carretera de Murcia), a las diez y media; Claret-Deportivo Taver; Maristas, a las once, Universitario "B"-Teleclub D. Sacromonte; a las doce y media, Universitario "A"-Encuentro J. C.; Escolapios, a las doce, Calasanz-Stop C. J.

LOS JUEGOS ESCOLARES EN GUADIX

Dió comienzo en Guadix la fase local de los Juegos Escolares Nacionales, organizada por la Delegación local de la Juventud, en la que participan los dos centros oficiales de E. Media de Guadix, en las modalidades de atletismo, campo a través, balonmano, baloncesto, voleibol, fútbol y ajedrez, interviniendo un total de 32 equipos y 340 deportistas de las categorías juveniles, infantiles y alevines.

En la primera jornada compitieron los equipos infantiles con los siguientes resultados:

INEM "B", 0; I. Técnico "A", 6.
INEM "A", 8; I. Técnico "B", 1.

Voleibol.

INEM "B", 0; I. Técnico "A", 2.
INEM "A", 0; I. Técnico "B", 2.

Se celebró también la primera jornada del campeonato local de fútbol juvenil con gran animación. Participan ocho equipos. Los resultados fueron:

Magisterio, 2; INEM, 2.
I. Técnico "A", 2; Sport Fátima, 0.
I. Técnico "B", 2; San Miguel, 0.
Leones, 0; Espibais, 2.

LOPE MARTINEZ

GRANADA U. D. - ATLETICO MALAGUEÑO, PARA LA COPA ESPAÑA DE AFICIONADOS

SE JUGARA MAÑANA, A LAS DOCE Y MEDIA, EN EL CAMPO DEL ZAIDIN

Los encuentros que se celebrarán en los campos de la Federación las próximas jornadas son los siguientes:

CAMPO DEL ZAIDIN. HOY

Liga aficionados: Recreativo - Sacromonte, a las cuatro.

CAMPO "JOSE CARMONA"

Liga aficionados: Haza Grande-Hermandad de Trabajo, a las cuatro.

COMENTARIO

Con permiso del tiempo, si las lluvias no inundan como semanas anteriores los terrenos de juego, se han programado unas apretadas jornadas de encuentros, ya que además de los encuentros de esta tarde y mañana, se celebrarán, igualmente, partidos el próximo martes, festividad de San Cecilio.

Respecto a los encuentros de hoy, no creemos que el Recreativo vuelva a tener el tropiezo de la semana anterior con el Albaicín. Aunque de momento no peligra su situación de "líder", esperamos que no tenga en esta ocasión serias dificultades en imponerse al Sacromonte, un conjunto muy "apañado", pero técnicamente inferior al cuadro blanquiazul.

No parece existir un vencedor claro en el choque Haza Grande - Hermandad de Trabajo, aquel muy irregular, este no es su mejor momento.

CAMPO DEL ZAIDIN. MAÑANA

Liga juvenil: Deportivo Zaidín-Cruz Blanca, a las nueve.

Liga aficionados: Cruz Blanca - At. Granadino, a las diez y media.

Copa España aficionados: Granada U. D. - At. Malagueño, a las doce y media.

CAMPO "JOSE CARMONA"

Liga juvenil: Estadio-Sacromonte, a las nueve.

Liga aficionados: Numancia-Albaicín, a las diez y media.

Liga aficionados: Savi-Zubasa, a las doce y media.

Jornada con encuentros de signo muy dudoso: caso de los choques entre Cruz Blanca-At. Granadino; Numancia - Albaicín, etcétera.

El encuentro que parece tener más fácil vencedor es el que enfrenta al Savi contra el Zubasa pero resulta, por otro lado, aventurado dar como claro vencedor al Savi —apoyado en la diferencia de puntos a favor de este equipo— que mantiene una línea de gran irregularidad y cuando parecen que sus posibilidades de triunfo son más seguras, el resultado es de signo contrario. Vamos a ver si en esta oportunidad no deja en mal lugar el pronóstico.

Pasemos ya a referirnos al encuentro cumbre de la semana: Granada U. D.-At. Malagueño. ¿Qué vamos a descubrir del equipo malagueño que los aficionados no conocan? Con esto queremos decir que a los granadinos le ha caído en la eliminatroia de la Copa de España, en su fase regional, un auténtico "hueso". Bien es verdad que no conocemos en estos momentos el momento de juego que atraviesan nuestros vecinos, pero conocemos la trayectoria de este equipo los últimos años y la verdad es que siempre han causado una excelente impresión. Para los conjuntos granadinos ha constituido un muro insalvable en que la suerte de la eliminatoria nos ha correspondido enfrentarnos con ellos ¿Puede darse ya por consumada la eliminatoria de los granadinos? Ni mucho menos y nos consta que los granadinos van a tratar de poner muy alto nuestro pabellón, intentando apuntarse el encuentro a su favor y la posibilidad de la suerte de la eliminatoria, luchando como saben hacerlo, sin complejos de ninguna clase y contando con el respaldo de los aficionados, pues en esta ocasión no se trata de apoyar a tal y cual equipo, ahora es un conjunto granadino que nos está representando en una competición frente a un rival de otra provincia. Consciente de esta responsabilidad, nuestro equipo ha venido preparándose de una manera muy especial para estar a tono con la responsabilidad del partido. Va a estar el equipo base que tan brillantemente ha alcanzado el título de Copa local. Salvo la excepción del defensa Del Pino, que está lesionado, el resto del equipo no sufrirá alteración, con lo que esperamos que el equipo de don Miguel Prieto ofrezca justa réplica a los malagueños, que tendrán que sudar mucho la camiseta si quieren ganar a domicilio.

CAMPO DEL ZAIDIN. MARTES

Liga juvenil: Zaidín Balompié-Sacromonte, a las nueve.

Liga aficionados: Plaza Nueva-Haza Grande, a las diez y media.

Liga aficionados: Sacromonte-Granada U. D., a las doce y media.

Liga segunda regional aficionados: D. Zaidín-D. Motril, a las cuatro.

CAMPO "JOSE CARMONA"

Liga juvenil: Norte - At. Zaidín, a las nueve.

Liga aficionados: Norte-Júpiter, a las diez y media.

Liga aficionados: Savi-Hefagra, a las doce y media.

De todos los encuentros señalados para esta jornada el que acapara mayor interés es el choque entre el Deportivo Zaidín y Motril Deportivo. La razón es muy sencilla: el Zaidín necesita imperiosamente los puntos si quiere tener aspiraciones al título en su lucha contra el Arenas y Atlético Zaidín, aunque esté algo distanciado de los dos equipos anteriores. Se da la circunstancia que el enemigo que visita al Deportivo Zaidín es conjunto todavía invicto y que hubiera sido el equipo clasificado campeón del grupo si no hubiera renunciado de antemano. No obstante, los motrileños vendrán dispuestos a mantener ese difícil record de imbatibles, mientras que el Deportivo debe ganar a toda costa para mantener sus aspiraciones. Partido, pues, emocionante y de gran transcendencia para la suerte de la Liga.

J. BAENA ANIAS

ESTA TARDE, EN ATARFE, COFRISUR - ESTADIO ESPAÑOL DE CHILE

El partido dará comienzo a las cuatro menos cuarto

El campo de fútbol de Atarfe va a ser escenario esta tarde de un interesante encuentro que enfrentará a su equipo titular, el Cofrisur, contra Estadio Español, conjunto que como va conocerán nuestros lectores está compuesto por hijos de españoles con residencia en Santiago de Chile.

No hay que decir que esta confrontación deportiva va a constituir un gran acontecimiento en Atarfe y a no dudarlo congregará un buen número de aficionados atarfeños y de otros pueblos cercanos que tendrán así ocasión de ver en acción a un buen equipo que viene obteniendo muchos triunfos en su gira por España. Bien es verdad que en su actuación en Los Cármenes salió derrotado por un combinado del Recreativo pero tenemos que recordar que en sus filas se alinearon algunos jugadores de nuestro primer equipo que, naturalmente, desnivelaron el equilibrio que debe existir tanto físico como técnico entre uno y otro conjunto, mucho más si tenemos en cuenta que nuestros visitantes son jugadores totalmente amateur. Esta circunstancia no va a existir en el encuentro de esta tarde, ya que su oponente, el Cofrisur, es otro conjunto de similares características lo que motivará una mayor nivelación de fuerzas. Por lo tanto, la pugna va a ser reñida y emocionante, muy del agrado de los aficionados, pues por tratarse de un partido amistoso, los equipos van a jugar despreocupándose de los marcajes férreos que habitualmente deslucen la belleza del fútbol. El partido dará comienzo a las cuatro menos cuarto.

BAENA

PLENO DE LA JUNTA PROVINCIAL DE EDUCACION FISICA

Se convoca para el lunes, a las doce, en el salón de actos del Gobierno Civil, el pleno de la Junta provincial de Educación Física y Deportes, al que deberán asistir todos los vocales natos, presidentes o delegados de las Federaciones Deportivas provinciales, los representantes de Organizaciones del Movimiento, de Ayuntamientos, Diputación, Enseñanza Oficial y Privada, Militar, periodistas deportivos y los vocales de libre designación.

CITAS DE LOS CLUBS MODESTOS

El Huétor Vega cita mañana, a las once, en Las Viñas, a Casimiro, Pepín, Jiménez, Serafín, Velázquez, Villar, José María, Ñoño, García, José Luis, Quesada I, Pirri, Enrique, Honorio, Rivero y Martín. El martes, a las nueve y media, los juveniles y a las once, los aficionados.

El Deportivo Zaidín, esta noche, a las nueve, junta directiva de socios. El Júpiter Cartuja, el miércoles, a las diez, en "José Carmona". El Atlético Zaidín, mañana, a las once, en Requena, los provinciales y el martes los juveniles, a las ocho y media, en "José Carmona". Empresa Sánchez, mañana, a las nueve, en el campo del Purchil.

El Imperio, mañana, a las once, en el nuevo campo de "La Abadía", a Machado, Amalio, Morenate, Tapia, Mario, Revelles, Antonio, Melguizo, Juan, Cristóbal, García, Santiago, Plácido, Quisco, Carranza, Rando y Andrés.

HOY Y MAÑANA SE DISPUTARAN PARTIDOS DEL TORNEO SINDICAL DE FUTBOL

Celebró reunión el Comité de Competición

Se reunió el Comité de Competición del Campeonato provincial de Fútbol que por el sistema de Liga ha organizado la Obra Sindical de "Educación y Descanso". Se tomaron los siguientes acuerdos:

A la vista de los informes emitidos por el secretario de "Educación y Descanso" con relación a la Mutualidad Deportiva, tras reunión celebrada en Madrid, todos los equipos se comprometieron a cumplimentar las nuevas normas vigentes.

Se suspenden: por cinco partidos, al jugador del Artegran, Juan de Dios Palacios, por amenazas al árbitro, siendo capitán del equipo. Al jugador Francisco Osuna Hernández (Felmens), y al jugador Francisco Garrido Ríos (Anluysvan), con un partido a cada uno, por discutir. Y a Fernando López García (Empresa Sánchez), con dos partidos, por insultos a un contrario. Se amonesta a los jugadores José Navarro Osuna y Alfredo Carvajal Zafra, ambos del Artegran, por juego peligroso. Finalmente se sanciona con tres semanas al delegado del Artegran y con dos al entrenador del U. D. Cerro, por incumplimiento de sus obligaciones.

PARTIDOS PARA HOY

Campo de Peligros. — A las cuatro de la tarde. Grupo de Empresa Butano-Dúrcal.

Campo de Padul. — A las cuatro y media, San Sebastián-Premacho.

PARTIDOS PARA MAÑANA

Campo de Pulianas. — A las nueve, Premacho-Genil; a las diez y media, Deportivo Villanueva-Grupo Felmens, y a las doce, Celtic Liconsa-Atlético Anluysan de Armilla.

Campo de Purchil. — A las nueve y media, Peña Barrachina-Empresa Sánchez; a las once menos cuarto, Unión Deportiva Cerro-Grupo de Empresa Renfe y a las doce, Deportivo Purchil-Jimesa de Maracena.

Campo de HH Obreros. — A las once y media, Grupo Cultural Telefónica-Grupo Artegran.

Campo de Escolapios. — A las doce, Hogar Moderno-Alfacar.

Campo del Padul. — A las once, San Sebastián-Peña Deportiva Armilla.

GRANADA, A LOS CAMPEONATOS NACIONALES DE BALONMANO EN SALA

La fase de sector se celebrará en Valencia

Granada participará en los Campeonatos Nacionales de Selecciones Provinciales Juveniles, "Trofeo José Antonio Elola", de balonmano en sala. La fase de sector se celebrará en Valencia durante los días 3 al 6 de febrero, y concurrirán las capitales siguientes. Grupo I: Almería, Castellón, Valencia y Granada. Grupo II: Baleares, Ciudad Real, Jaén y Murcia. En cada grupo se jugará por el sistema de todos contra todos a una sola vuelta. A partido único eliminatorio entre los dos primeros de cada grupo, se disputará el campeón de sector.

Tras el sorteo correspondiente Granada jugará el día tres con Almería; el cuatro, con Valencia; el cinco con Castellón, y el seis, con el mismo clasificado del segundo grupo.

Para participar en esta fase de sector fueron seleccionados 24 juveniles de todos los clubs granadinos. De ellos, el seleccionador provincial, Mustafa Liasid Bakiui, facilitó la lista de los catorce que habrán de representar a Granada, siendo los siguientes: José Amador Hernández, Francisco Gutiérrez Ruiz, José Agustín Garrido García, José María Aragón Alvarez y José Francisco Navarrete Morales, del Ave María; Francisco Jaraba Parra, del Cosmos; Julio Mendoza Terrón, Francisco León Villaverde, Adolfo Virlaboa Ocete, Ramón Ruiz Medina, Antonio Ferreras Iglesias, José L. Albillo Cano, Gerardo Ordiales Benavas y Joaquín Ramos Rodríguez, del Estadio OJE.

Todos los jugadores relacionados habrán de encontrarse mañana, a las once, en el Colegio del Ave María, Cuesta del Chapiz, 5, para los entrenamientos de la selección, así como recibir las normas de viaje.

Deseamos a estos muchachos los mejores triunfos para el balonmano granadino.

Detenidos dos cómplices de los secuestradores de Zabala

SON EL QUE LOS CONDUJO HASTA PORT BOU Y EL QUE LOS LLEVO DE BILBAO A PLENCIA

BILBAO, 28. (PYRESA). — La comandancia de la Guardia Civil en Bilbao ha informado sobre la detención de Fernando Arribas Robledano, natural de Bilbao, donde nació el dos de octubre de 1937, casado, viajante, vecino de la calle Villabazo, 11, ausente de su domicilio desde el viernes día veintiuno, tercer día y penúltimo del secuestro del industrial eibarrés Zabala. El detenido en su coche Mini-Morris, pintado en blanco con el techo en granate, matrícula BI-154.824, parece ser que fue quien llevó a los secuestradores hasta Port Bou. La Guardia Civil de dicha localidad encontró el vehículo a las once y media de la noche del miércoles último, día veintiséis, comunicando el hallazgo a su superioridad. Se conoce que este hombre estableció contacto con su familia el domingo último, día veintitrés, dando cuenta de que se encontraba bien y que continuaba su viaje (su familia creía que aquel viaje obedecía a motivos profesionales). Horas más tarde de hallar su coche, la propia Guardia Civil logró detenerlo. Ha sido conducido a Bilbao, a donde llegó hoy y está siendo sometido a interrogatorio por la Policía.

Según los antecedentes de Arribas Robledo, la comandancia de la Guardia Civil de San Sebastián tiene registrado que fue detenido el doce de enero de 1956 cuando intentaba cruzar clandestinamente la frontera hacia Francia, acompañado por Tomás Pérez Revilla.

A última hora de la mañana de hoy, también se ha afirmado la detención del conductor que estuvo con los secuestradores por Bilbao y les llevó hasta la localidad veraniega de Plencia. Se trata de Pedro Fernández Trincado, nacido en Bilbao el 8 de septiembre de 1945, soltero, de profesión mecánico-transportista, domiciliado en la calle Uribarri número 38, de Bilbao.

ZABALA, EN TENERIFE

LAS PALMAS DE GRAN CANARIA, 28. (PYRESA). — Según un reportaje publicado hoy en el "Eco de Canarias" anoche llegó a Santa Cruz de Tenerife don Lorenzo Zabala que, en la pasada semana fue secuestrado en Eibar y libertado varios días después.

El señor Zabala que llegó con su esposa afirma que su viaje a Canarias estaba dedicado, únicamente a descansar.

GISCARD D'ESTAING, EN ESPAÑA

Participará en dos jornadas cinegéticas en la provincia de Toledo

MADRID, 28. (CIFRA).—El ministro francés de Finanzas, Valery Giscard D'Estaing, ha llegado esta noche al aeropuerto de Barajas, procedente de París, en vuelo regular de Iberia 161.

El señor Giscard viene a España para participar, junto a un grupo de aficionados españoles y franceses, en dos jornadas cinegéticas, que tendrán lugar el sábado y domingo en los montes pertenecientes al término de Oropesa (Toledo).

Merkel agredió a un periodista

MADRID, 28 (PYRESA). — El entrenador del Atlético de Madrid, Max Merkel, agredió ayer a un informador del diario «Ya». El incidente se produjo, según publica el diario madrileño, al indicar el periodista que el rumor de la calle señalaba a Max Merkel como un buen preparador físico, pero poco experto en materia técnica de fútbol. En ese momento el preparador rojiblanco se abalanzó sobre el informador y le propinó algunos golpes.

Un periodista argentino presente, el intérprete Negrillo y el técnico del Atlético de Madrid, Aparicio, se vieron en la necesidad de sujetar a Max Merkel.

Junto a la información del incidente, el diario «Ya» publica un artículo firmado por el jefe de su sección deportiva, don Julián García Candau, en el que el autor explica que el informador agredido ha recibido las disculpas de los directivos del club rojiblanco.

"Lancia" venció en el Raylle de Montecarlo

MONTECARLO, 28. (ALFIL). — El equipo italiano Sandro Munari-Mario Mannucci, con «Lancia Fulvia HF», encabezan la clasificación general oficial de la cuarenta y una edición del rallye automovilístico internacional, dada a conocer en la tarde de hoy.

Está en marcha la "operación urgencia", del Albaicín

(Viene de la pág. última)

Soto que estas cantidades, y las que puedan recibirse con el mismo destino en el futuro, al irse produciendo la cadena de los reintegros parciales, permitirán desarrollar un montante económico de importancia que irá favoreciendo paulatinamente a todo el barrio, si así se solicitara.

El aula de Cultura del Movimiento tiene previsto, nos anticipó el secretario del Patronato, la celebración de un acto en el que pronunciará una conferencia sobre el futuro urbanístico del Albaicín un joven arquitecto granadino, conocedor de esa problemática, don Joaquín Prieto-Moreno Ramírez.

Por supuesto que el Ayuntamiento proseguirá con la programación y puesta en práctica de su plan Albaicín que por su envergadura y alcance, hará posible consolidar la belleza del barrio.

Operación urgencia

El comienzo de la que podemos llamar "operación urgencia" del Albaicín es inmediato, porque está prevista ya una reunión del Patronato de Mejora de la Vivienda Rural, bajo la presidencia del jefe provincial y gobernador civil y en dicha reunión se trazará el plan de actuación futuro a este respecto.

Las noticias, pues, son excelentes. Muchas familias podrán mejorar de una manera sencilla y, sobre todo, barata, las condiciones de habitabilidad de sus hogares albaicineros. Pero dos millones son el comienzo de una colaboración que ha de cubrir más objetivos. Y para atender esos objetivos hacen falta más millones. Seguramente que la afluencia de peticiones nos va a señalar la gravedad de un tema que, por su trascendencia, no permite sino unir la acción a la palabra. Es decir, como se ha hecho ahora.

JOSE LUIS KASTIYO

MORAL VILCHEZ

Agente de la Propiedad Inmobiliaria, núm. 2. — Teléfono 22 22 44. OFRECE:

CASA junto San Antón, 2 pisos vacíos y bajos. Un millón, seiscientas mil pesetas.

LOCAL calle Verónica Magdalena, noventa m2., a diez mil pesetas m2.

PISOS ALQUILADOS, céntricos, con seis y cinco habitaciones y servicios, renta mensual, tres mil doscientas y dos mil cuatrocientas, vendo en cuatrocientas cincuenta mil y trescientas mil, respectivamente.

PISOS en el Boquerón, 5 habitaciones y servicios, calefacción, setecientas treinta y cinco mil pesetas. Facilidades.

CASA en barrio Cartuja, vacía, dos plantas, quinientas mil pesetas. Facilidades.

"CARMEN" en Albaicín (Aljibe de Trillo) vacío, dos plantas, quinientas cincuenta mil. Facilidades.

LOCALES en Horno Marina, doscientos m2., a ocho mil pesetas m2. Todo libre, terminado.

MORAL VILCHEZ. — Puentezuelas, 2. — GRANADA.

CONDUCTOR: No pares tu vehículo en doble fila, pues del tráfico en un tanto por ciento muy elevado con ello reduces la fluidez

PROGRAMAS DE RADIO

LA VOZ DE GRANADA

PROGRAMA MATINAL. — 7.58: Apertura y lectura de programas. — 8: Gran matinal, que comprende los espacios: 8.05: Saludos. — 8.10: Felicitación. — 8.15: Bienvenidos.—8.25: Feliz viaje. — 8.30: Granada actualidad. (Primer boletín de información). — 9: Tiempo para la música. — 10: Al habla la Oficina de Colocación. — 10.05: Trabajando y cantando.—11: La mujer y su mundo. (Revista femenina). — 11.30: Galas nupciales. — 12: El Angelus. — 12.05: Sólo para enamorados. — 12.20: Un piso para usted. — 12.30: Musical joven. — 13: Recordando melodías. (Desde las 13,00 a las 21,00 horas, emitimos simultáneamente en OM. y FM.).

PROGRAMA DE MEDIODIA Y SOBREMESA. — 13.30: Novedades musicales. — 14: Fiesta flamenca. — 14.30: Conexión con Radio Nacional de España. 15: Panorama. (Especial informativo), con: Tribuna deportiva. Actividad sindical. Tema de actualidad. Provincia. Espectáculos. Sobremesa musical. — 15.30: Concierto.

PROGRAMA DE TARDE. — 17.30: Tarde musical. — 18: Su disco preferido. — 19.30: Santo rosario. — 19.45: Bailables para la juventud.

PROGRAMA DE NOCHE. — 21: París al habla. — 21.15: Percy Faith. — 21.30: Granada actualidad. (Tercer boletín de información). — 21.55: Granada a la vista. — 22: Conexión con Radio Nacional de España. — 22.30: El número premiado — 22.35: Cita con Valen. — 23: Zarzuela. — 23.40: Recordando el ayer. — 23.55: Al filo de la medianoche. — 24: La hora galante. — 0.58: Momento poético. — 1: Cierre de la estación.

RADIO GRANADA

PROGRAMA MATINAL. — 7.30: Apertura. Buenos días. — 7.31: Con la sonrisa en los labios. — 7.58: Matinal, Cadena Ser. — 8.30: Matinal, Radio Granada. — 9: Las mañanas de Radio Granada que comprenden los espacios siguientes: 9: Música que trae recuerdos. 10.15: Iñigo todos los días. — 10.35: Cita con los famosos. — 11.55: Cinco minutos con Ramírez. — 12: Mediodía, Cadena Ser. — 12.50: Granada, actualidad.

PROGRAMA DE SOBREMESA. — 13: La hora del aperitivo que comprenden los espacios siguientes: 13.25: Ritmos de Iberoamérica. — 13.55: Quien fue quien. 14.05: Su melodía preferida. — 14.10: Una voz granadina. — 14.15: Stop, pare y escuche. — 14.30: Radio Nacional de España. — 14.58: Guía del espectador.— 15: Siguiendo los deportes. — 15.17: Concierto para la sobremesa. — 16: Sábados musicales que comprenden los espacios siguientes.—16: Los cuarenta principales.

PROGRAMA DE TARDE - NOCHE.— 19: Superventas de la semana. — 19.57: Guía del espectador. — 20: Album de las Américas. — 21: La hora flamenca. — 22: Radio Nacional de España. — Cupón pro-ciegos. — 22.30: Granada, actualidad. 22.40: Desfile de éxitos. — 23.15: Discorama. — 23.30: Romanzas de zarzuela.— 24: Madrugada de Radio Granada. — 1: Edición de madrugada. — 3: Cierre de la estación.

RADIO POPULAR

En OM. y FM.

7.30: Sintonía. — 7.35: Apertura y oración de la mañana. — 7.45: Despertar con música. — 8.30: Buenos días, Granada. — 8.45 Los deportes. — 9: Te habla una mujer con los espacios: Palabras para una melodía. El más popular. Información desde el mercado de San Agustín. La sal de la vida. Cosas de mujeres. Club Refrey. Cancionero español. Sólo la verdad. Caravana de melodías. Sonrisas Fontaneda. Con música de nuestro ayer. Un consejo y una canción. — 13.30: Granada, Puerta Real, con los espacios: Meridiano de Granada. La Iglesia al día. Información local. Deportes Sacromonte. El disco recién llegado. Redondel, comentario taurino de Rafael Moreno. Bendición de la mesa. Una copa y un cante. — 14.30: Radio Nacional de España. — 15.06: La tarde en Radio Popular con los espacios: Llamada a la caridad. Desde el patio de butacas. Palabras desde el hombre. Radiodeportes. — 16: La radio en vivo con los espacios: Lo nuevo. Operación ventas. — El sonido de los 70. 33 en vivo. Aspirantes a 33. — 20: Canciones variadas.— 20.30: Festival radioenseñanza. — 21.30: Concurso nacional de redacción. — 22: Radio Nacional de España. — 22.30: Romántica. — 23: La zarzuela. — 24: Buenas noches. Señor. — 24.05: La noche es joven. — 24.30: Información. — 24.35: Continúa la noche es joven. — 1.55: Granada, última hora. — 2: Indice de programas y fin de la emisión.

"MAS VALE tarde que nunca" es la idea que todos debemos inculcar en los adultos que creen que ya no están en edad de aprender a leer y escribir.

CARTELERA DE ESPECTACULOS

CINES DE ESTRENO

ALIATAR CINEMA
::: A las 5, 7, 9 y 11 :::
¡GRANDIOSO ESTRENO!
● TONY CURTIS
● CHARLES BRONSON y
● MICHELE MERCIER, en
BAJO CUALQUIER BANDERA
May. 14 años. Panavisión-Color
—— Están a las venta ——
las numeradas de mañana

CAPITOL
::: A las 7, 9 y 11 :::
ZEPPELIN
—— Technicolor ——
● MICHAEL YORK
● ELKE SOMMER
(Todos los públicos)
—— Están a la venta ——
las numeradas de mañana
A las 4, vuelve
EL PROFESOR LANDIL
(Todos los públicos)

GOYA A las 5, 7, 9 y 11
CUARTA SEMANA
Del gran estreno, récord de taquilla de la actual temporada
"LOVE STORY"
Panorámica - Technicolor
LA MAXIMA EXPRESION DEL CINE DE HOY
(Mayores de 18 años)
—— Está a la venta ——
la numerada de mañana

GRANADA
A las 5, 7 (numerada), 9 y 11
¡CARCAJEANTE ESTRENO!
● JUAN LANDA
● IRA DE FURSTEMBER y
● SILVA KOSCYNA, en
NO DESEARAS LA MUJER DEL VECINO
(Mayores de 18 años)
= CINEMASCOPE - COLOR =
—— Están a las venta ——
las numeradas de mañana

ISABEL la CATOLICA
A las 5, 7 (numerada), 9 y 11
3.ª SEMANA DE LA PELICULA MAS ESPERADA DE LA TEMPORADA :-:
ADIOS, CIGÜEÑA, ADIOS
Un film de SUMMERS
—— Eastmancolor ——
(Mayores de 18 años)
—— Están a la venta ——
las numeradas de mañana

MADRIGAL
Su local = Su programa
::: A las 5, 7, 9 y 11 :::
(Para todos los públicos)
HOY, UN GRAN ESTRENO
LOS ENCANTOS DE LA GRAN CIUDAD
—— COLOR ——
Jack Lemmon ● Sandi Dennis
Una divertidísima película, dentro del mejor estilo de la comedia americana

PALACIO DEL CINE
::: A las 5, 7'30 y 10'15 :::
EXCEPCIONAL ESTRENO
LOS VIOLENTOS DE KELLY
Eastmancolor - 70 m/m.
—— TODD - AO ——
● CLINT EASTWOOD
● TELLY SAVALAS
● DON RICKLES
(Mayores de 18 años)
—— Están a la venta ——
las numeradas de mañana

REGIO
Desde las 5, última a las 11
DIVERTIDO ESTRENO
SI FULANO FUESE MENGANO
—— Eastmancolor ——
● PERET ●
HELGA LINE
JOSE L. LOPEZ VAZQUEZ
(Mayores de 18 años)
—— Están a la venta ——
las numeradas de mañana

Cine de Reestreno

GRAN VIA Sólo a las 5.
Walt Disney presenta EL LIBRO DE LA SELVA, basada en la historia de MOWGLI, en Tecnicolor. (TODOS), y desde las 7, última a las 11, la dramática producción del Oeste en Eastmancolor, LA DILIGENCIA DE LOS CONDENADOS, por Richard Harrison. (May. 18.)

ARTE Y ENSAYO

PRINCIPE
::: A las 5, 7, 9 y 11 :::
¡HOY, GRAN ESTRENO!
TRENES RIGUROSAMENTE VIGILADOS
(Mayores 18 años)

Programa de Televisión

BAQUERO MOTOR ELECTRODOMESTICOS y Lavadoras automáticas IGNIS GEMINIS
presentan el programa de TV. DE HOY

PROGRAMA MATINAL. — 11.45: Carta de ajuste: La voz de Jorge Negrete.— 12: Apertura y presentación. — 12: Hoy también es fiesta.

PROGRAMA DE SOBREMESA. — Programa de actualidad con la colaboración de los centros informativos regionales. Consta de dos espacios diarios, fijos y seis semanales, distintos: «En este país». Costumbrismo, tradiciones, artesanía, etc. El campo y la industria. «Contra reloj». Noticias de marcada actualidad. «Música en tres tiempos». Espacio semanal con secciones dedicadas a la música «pop», clásica y «folk». — 3: Noticias a las tres. — 3.30: El último cafe. Hoy: «Podría ser mi nieta». Al cerillero Pepe se le presenta una aventura por teléfono. Una chica pregunta por él. Las conjeturas que ésta llamada provoca son muy divertidas. — 4: Planeta azul.

PROGRAMA DE TARDE. — 4.25: Cine para todos. Cine cómico americano (II). I.—«Laurel y Hardy en el Oeste». Aventuras de Stan Laurel y Oliver Hardy en el Oeste, que se desarrollan alrededor de la posesión de una escritura de propiedad sobre una misa. II. «Un par de gitanos». Stan y Oliver forman parte de un grupo de gitanos, situación que aprovechan para desarrollar sus excelentes dotes cómicas. — 6.15: La casa del reloj. Númu. 42. (Repetición). Hoy: «Robots» (y III). — 6.25: Disneylandia. Hoy: «Tras los misterios de la Naturaleza». Explicación de cuánto es necesario para la realización de las películas científicas, desde la fotografía a mil ingeniosos dispositivos. — 7.30: Erase que se era... Hoy: «El rey Midas». «Hace muchísimos años, en el lejano país de Frigia ,gobernó un rey llamado Midas, cuya única satisfacción consistía en almacenar riquezas y...». Continuación de la historia de este rey. — 8: Subasta de triunfos. Hoy: Undécimo partido de competición. Participan los grupos: «San Cayetano», de Palma de Mallorca (Baleares) - «El Horreo», de Gijón (Asturias).

PROGRAMA DE NOCHE. — 9: Telediario. — 9.30: La noche de los tiempos. Hoy. «Leyenda de héroes». — 9.5: La gran ocasión. Programa-concurso para cantantes solistas noveles, que pueden participar en los siguientes géneros: español, lírico, flamenco y canción moderna. En la puntuación de los concursantes clasificados, el jurado atenderá tanto a su calidad artística como a la humana. Participan en cada programa cuatro artistas noveles y una figura ya consagrada. — 11.25: Marcus Welby, doctor en Medicina. Otro interesante episodio de esta serie. — 0.20: Veinticuatro horas. — 0.45: Despedida y cierre.

PALACIO DEL CINE
●—— HOY ——●
::: a las 5, 7'30 y 10'15 :::
EXCEPCIONAL ESTRENO
CUATRO PICAROS LLEVAN A CABO UN AUDAZ ROBO DE LINGOTES DE ORO TRAS LAS LINEAS ENEMIGAS... ¡Y POR POCO GANAN LA GUERRA!

Metro-Goldwyn-Mayer presenta una Producción Kerwin-Lipsh
Clint Eastwood
Telly Savalas · Don Rickles · Carroll O'Connor
Donald Sutherland
LOS VIOLENTOS DE KELLY
Dirigida por Tony Kennedy Martin · Producida por Gabriel Katzka y Sidney Beckerman · Argumento y guión cinematográfico de Brian G. Hutton
Color de Metrocolor · Panavision 70 m/m

La guerra hizo una pausa para que pudieran robar un Banco...
Autorizada para mayores de 18 años
ESTAN A LA VENTA LAS NUMERADAS DE MAÑANA

DEMOGRAFIA

Diecisiete nacimientos y diez defunciones

En los Juzgados municipales de la capital se efectuaron las siguientes inscripciones:

Nacimientos. Francisco Gervasio López Ruiz, Antonio José López Ruiz, Antonio Jesús Liñán Navas, Mónica Moreno Pérez, Raquel Monroy Caballero, Eva María Sánchez Pérez, Francisco de Asís Blanco Liviano, María Esther Bueno Molina, Francisco José Ortega López, Ismael García Vargas, Miguel Angel Cortés Urbano, Francisca Jiménez Guerra, Carlos Abarca Vázquez, Francisco Celestino Alarcón Espinosa, Rosa María Guerrero Rodríguez y Luis Amador Medrano.

Defunciones. — Virtudes Fernández Fernández, de 65 años; Matilde Moreno Castillo, de 75; Generoso Núñez Bragado, de 78; Angustias Rosillo Pérez, de 79; José Rodríguez González, de 55; Isabel Remacho Blancas, de 59; María Ramírez de la Fuente, de 80; Fernando Jiménez Morán, de 67; Antonio Conde Piña, de 76, y Elisa Amate Rodríguez, de 10 días.

ANUNCIOS POR PALABRAS

TRABAJO

El artículo sexto del Decreto de 9 de julio de 1959, determina que las empresas y patronos están obligados a solicitar de las Oficinas de colocación el personal que necesiten

VENTAS

PISOS
Entrada única de
20.000 Ptas
resto
168 meses
Inmobiliaria OSUNA, S. A.
Libres terminados.
Garantía y seguridad permanente.
Oficinas:
Puerta Real, 12 - 1.º
GRANADA

Suscríbase a PATRIA

ORGANIZACION SINDICAL

SERVICIO PROVINCIAL DE ENCUADRAMIENTO Y COLOCACION

OFERTAS DE EMPLEO

Existen en este Servicio provincial de Colocación, ofertas de empleo por distintas empresas, para cubrir los puestos de trabajo que a continuación se detallan:

Modelos alta costura.
Camareras de hotel para Mallorca.
Aprendices.
Vendedores.
Empleadas del hogar.

Aquellas personas interesadas en cualquiera de las mencionadas ofertas deberán personarse en estas Oficinas de Colocación, sitas en Calvo Sotelo, Edificio Sindical, donde se les facilitará más amplia información.

Las empresas en general, que necesiten personal, deben dirigirse a estas Oficinas, bien personalmente o llamando al teléfono 23.56.00 extensión 113.

CUPON PRO CIEGOS
SORTEO 093 AYER

PATRIA
EL DIARIO DE GRANADA
Se vende en todos los kioskos de Málaga y de la Costa del Sol a partir de las diez de la mañana.

A NUESTROS LECTORES Y ANUNCIANTES DE LA PROVINCIA
Para su mayor comodidad pueden solicitar la suscripción a nuestro periódico, por medio del corresponsal.
Igualmente pueden encomendarle sus anuncios.

NINGUN artículo usado podrá venderse, según lo dispuesto en la legislación vigente, a mayor precio del 80 por 100 del señalado en la tasa.

CRUCIGRAMA

—— x ——

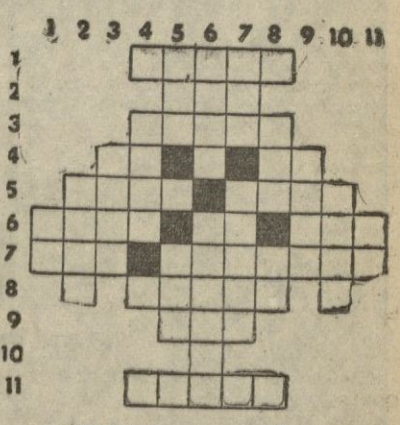

HORIZONTALES. — 1: Vacilar en la ejecución de una cosa; 2: Personaje bíblico; 3: Mortífero; 4: Letra griega. Pronombre; 5: Montecillo de arena movediza en los desiertos. Pez acantopterigio comestible; 6: Franja de una materia que se distingue de la masa en que se halla dispuesta. Carta de la baraja. Número cardinal; 7: Manosea. Amontonado; 8: Recurre a una persona para hallar su favor; 9: Labra; 11: Cilindros de un torno.

VERTICALES. — 1: Marcha; 2: Suelta una cosa; 3: Itinerario; 4: Tela fuerte; 5: Utilice. Interjección; 6: Hocico del cerdo. Conjuntos de instrumentos de cualquier oficio; 7: Dueña. Alberga; 8: Personaje bíblico. Artículo; 9: Adicción; 10: Lugar donde se agrupan ciertas cosas; 11: Artículo.

Solución al anterior:

HORIZONTALES. — 1: Mitad; 2: Sur; 3: Jabón; 4: Ta. Or; 5: Hora. Osar; 6: Lima. Ar. Zas; 7: Eta. Operado; 8: Adaja; 9: Ara; 11: Añejo.

VERTICALES. — 1: Le; 2: Hito; 3: Toma; 4: Jara; 5: Isa. Oda; 6: Tubo. Aparte; 7: Aro. Oreja; 8: Nos. Ra; 9: Raza; 10: Rada; 11: So.

Está en marcha la "operación de urgencia", del Albaicín

- YA PUEDEN SOLICITARSE LOS PRESTAMOS PARA MEJORAR LA HABITABILIDAD DE LOS HOGARES ALBAICINEROS
- **LOS DOS MILLONES DE PESETAS ENVIADOS POR EL MINISTERIO DE LA VIVIENDA SON EL COMIENZO DE UNA COLABORACION MAS AMPLIA**
- TODA LA TRAMITACION SE HARA A TRAVES DEL PATRONATO DE MEJORA DE LA VIVIENDA RURAL

EL ministro de la Vivienda ha cumplido y en breve plazo. Todos recordamos su ofrecimiento al alcalde, cuando don José Luis Pérez-Serrabona le expuso las necesidades urgentes del Albaicín, de enviar de forma inmediata dos millones de pesetas que pudiera atender las primeras urgencias del barrio.

El señor Pérez-Serrabona le había pintado el cuadro real del Albaicín formidable. La verdad descarnada de un barrio típico y famoso en el mundo que tiene en su entraña un mal que, de no acudirse a tiempo, puede hacer peligrar no sólo su fisonomía, sino el aspecto humano de una barriada que cada vez desciende más en su módulo social. Don Vicente Mortes Alfonso conoció por la palabra del alcalde las condiciones higiénicas de algunas viviendas, el deplorable estado de saneamiento y mantenimiento de algunos edificios y las pésimas garantías de sus instalaciones.

La reacción del ministro fue inmediata. Expresó la necesidad de organizar y desarrollar un plan Albaicín, pero para iniciar cualquier actuación se imponía llegar al problema con urgencia, con remedios que permitieran la espera lógica de la puesta en marcha de un plan general de remozamiento del veteranísimo barrio. Y ofreció el pronto envío de dos millones de pesetas a través del Patronato de Mejora de la Vivienda Rural, de la Obra Social del Movimiento.

Y los millones ya están aquí y ayer mismo el propio jefe provincial y gobernador civil anunciaba que el programa de inversión de esos dos millones de pesetas se iniciaba con la apertura de información, en Jefatura provincial del Movimiento, sobre cómo va a enfocarse la prestación de estas ayudas para mejorar la habitabilidad de algunas viviendas del barrio.

Con don Francisco Soto

Anoche pudimos mantener una conversación con don Francisco Soto Rodríguez, secretario del Patronato de Mejora de la Vivienda Rural, jefe del departamento de Política local. Don Francisco Soto nos aclaró, de entrada, que este anuncio del ministerio de la Vivienda es el principio de una colaboración de la que se espera el máximo rendimiento para el referido barrio.

Don Francisco Soto Rodríguez

El sistema que se seguirá será muy simple. Los vecinos del Albaicín interesados en solicitar estos préstamos reintegrables enviarán su solicitud al Patronato de Mejora de la Vivienda Rural pues esta Obra Social del Movimiento, adscrita a la Jefatura provincial, es la que tendrá a su cargo la tramitación de estos expedientes. En la solicitud, como es lógico, habrán de especificar las obras que desean realizar en una pequeña memoria explicativa, que se avalará con un presupuesto valorado por un maestro de obras. En atención a la necesidad de la obra y las condiciones familiares del solicitante se concederá el préstamo.

Ventajas de los préstamos

El señor Soto nos aclaró que estos préstamos son muy ventajosos. Su cuantía es variable, pero se estima que podrán atenderse con los dos millones de pesetas a unos cincuenta peticionarios. El préstamo —como tal préstamo, reintegrable— se concede para devolver en quince años, con un interés del cuatro por cien anual.

Una Comisión del Patronato, en la que se integrarán el alcalde y jefe local del Movimiento, decidirá, previos los informes oportunos, sobre la concesión de las ayudas. En las viviendas acogidas a estos préstamos del Instituto Nacional de la Vivienda, se hará entrega de un artístico mosaico, enmarcado en hierros granadinos, en el que se señala que han sido acogidas al Patronato las obras realizadas.

Sobre la calidad de las obras, el señor Soto Rodríguez nos informó también con amplitud. Pueden consistir en la instalación de servicios, mejorar la instalación eléctrica de la vivienda, realizar obras de separación de familias, reponer muros o cubiertas, etcétera.

También nos dijo don Francisco

(Vuelve a la pág. catorce)

Mosaico de cerámica y marco en hierro granadino que se colocará en las viviendas acogidas a estas ayudas.—(Foto FERRER)

ABIERTO AL PUBLICO EL PARADOR DE TURISMO "SAN FRANCISCO"

HA finalizado la primera fase de las obras de ampliación y mejora del parador nacional de turismo "San Francisco", en la Alhambra.

Con este motivo, entra en servicio nuevamente el parador, que a partir de hoy tiene abiertas al público las siguientes instalaciones y servicios: comedor, bar, salón, trece habitaciones dobles (con baño completo), y aire acondicionado (en todo el parador), lo que permite calificarlo dentro de la categoría de cuatro estrellas.

Con total independencia de las zonas y servicios que entran en servicio, continúan las obras de la segunda fase, que permitirán en fecha breve la total puesta a punto del resto de las instalaciones.

CINCO NOTICIAS BREVES DE GRANADA

Inauguración

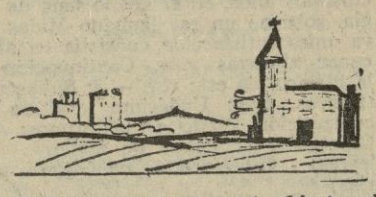

DESDE mañana está abierto el Parador Nacional de San Francisco, en la Alhambra, cerrado hace bastante tiempo por reformas. La primera fase se ha terminado, con doce habitaciones, comedor y bar. La segunda fase estará terminada antes de los próximos Festivales Internacionales de Música y Danza.—P.

Lavado de cara

TAMBIEN a los edificios se les lava la cara. Y eso es lo que pasa con el hotel Victoria, que se encuentra cubierto con una especie de malla y de plástico que llama la atención de todos los granadinos. Esta medida es loable en cuanto que

supone mejorar el aspecto de las viviendas, para dar mejor fisonomía a nuestro urbanismo. — B.

Cascajo en Alonso Cano

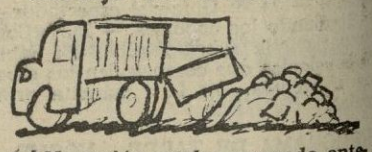

UN camión estaba cargando anteayer, en la plaza de Alonso Cano, un estimable montón de cascajo ya bien entrada la noche. Miramos a ver de donde procedía y no encontramos en toda la plaza señal o indicio alguno que lo justificase, hasta que un «enterado» nos dijo que procedía de la Capilla Real, en cuya entrada «turística» se están haciendo reformas en el pavimento, como también dijimos ya en estas «breves». — S.

Campaña nacional de teatro

YA se han fijado las fechas para la actuación en nuestra ciudad de la Compañía Amelia de la Torre-Enrique Diosdado que serán los días 12, 13, 14 y 15 del próximo mes de febrero. Antes de esta compañía actuará, patrocinada por Cultura Popular y Espectáculos, la Compañía de Lilí Murati.

En cuanto a la de Marisa de Leza se sabe que ha propuesto unas fechas para el mes de marzo, pero que todavía no han sido confirmadas al igual que ocurre con la compañía de Carmen Bernardos. No cabe duda de que estamos ante toda una temporada teatral que falta hacía aunque también hay que decir que últimamente los granadinos viven un tanto al margen de la escena y luego..., a protestar. — C. S.

Premio para un crítico de cine granadino

EL crítico de cine granadino, Juan José Porto, colaborador en el «Alcázar» y en la cadena «Pyresa», ha sido propuesto para el premio «a la mejor labor informativa», que concede el Círculo de Escritores Cinematográficos. El hecho de la elección ya supone un gran premio de por sí, que esperemos se complete, con el triunfo definitivo. — C. S.

(Viñetas de Guillermo Soria)

UN NUEVO ESPECIMEN DE CIUDADANO: EL FASCICULERO

PATRIA
OFICIOS, 8 - - APARTADO DE CORREOS 76