PATRIA

Depósito legal: GR-3-1958 — GRANADA, miércoles, 31 de mayo de 1972

AÑO XXXVII-NUM. 11.397 — Director: Eduardo Molina Fajardo — 5'00 pesetas

Talleres: Redacción y Talleres: Oficios, 8. — Teléfonos: 222593 - 222595 - Prensa y Radio del Movimiento · Avenida del Generalísimo, 142. Madrid

COMO UNA OBRA DE ARTE VALE LO QUE CUESTA

tv ANGLO mejor que la realidad

BAQUERO MOTOR ELECTRODOMESTICOS

Avda. C. Sotelo, 81.-Telf. 233100

OFRENDA DE ESPAÑA AL SANTISIMO SACRAMENTO

El Jefe del Estado, Generalísimo Franco, y su esposa, acompañados de los príncipes de España y varios miembros del Gobierno y otras personalidades, han asistido en Valencia a la misa concelebrada con la que ha concluído el VIII Congreso Eucarístico Nacional, en el que como legado pontificio asistió el cardenal Tabera, que ofició dicha misa concelebrada, en el paseo de la Alameda, junto con otros cardenales y obispos españoles. En la fotografía aparece el Caudillo leyendo ante el legado pontificio, cardenal Tabera, la ofrenda de España al Santísimo Sacramento. — (Telefoto CIFRA GRAFICA)

NIXON, EN TEHERAN

En el aeropuerto fue recibido por el shah

FIDEL CASTRO LLEGO A LA CAPITAL HUNGARA

MOSCU, 30. (EFE).—Con el mismo ceremonial que a la llegada, el presidente del Soviet Supremo de Ucrania, Alexander Lyashko, ha despedido al presidente norteamericano, Nixon, y a su esposa. El "Espíritu del 76", avión especial del presidente, despegó del aeropuerto de Kiev cuatro minutos antes de las 12, hora local, con un tiempo espléndido, rumbo a Teherán. Con ellos concluye la estancia de nueve días del presidente y sus acompañantes en la URSS y la primera e histórica "cumbre" de un presidente de los Estados Unidos en Moscú.

Antes de su salida, el presidente, esposa y séquito han visitado los históricos monumentos de la ciudad de Kiev, capital del primer gran reino eslavo en lo que es hoy territorio de la URSS. Se le mostró el impresionante conjunto del antiguo monasterio de Santa Sofía, que reúne en una superficie de más de cinco hectáreas obras maestras de la arquitectura, la pintura, la escultura y la talla en madera de los siglos XI al XVIII. Se detuvo en la catedral de Santa Sofía, construida por orden del príncipe Yafoslav, el Sabio de Kiev, y que fue largo tiempo centro cultural no sólo de Ucrania, sino de toda Rusia y albergó la primera biblioteca rusa.

NIXON, EN TEHERAN

TEHERAN, 30. (EFE-UPI).—El presidente Nixon ha llegado hoy a esta capital, a las 13,30 (hora española), tras un vuelo de casi cuatro horas desde Kiev (U.R.S.S.) a bordo del avión presidencial "Espíritu del 76".

El shah del Irán recibió al primer magistrado norteamericano en el aeropuerto de Mehrabad. Nixon, acompañado de su esposa, pasará veintidós horas en Irán y celebrará conversaciones con el shah, durante cuatro horas en la breve escala que realiza en este país tras su visita a la Unión Soviética.

Las autoridades habían adoptado grandes medidas de seguridad. Centenares de policías uniformados y agentes secretos, utilizando "walkie-talkies", patrullaban el aeropuerto.

Los pases de los periodistas fueron minuciosamente revisados antes de permitirles la entrada en el perímetro del aeropuerto. El aparcamiento de vehículos fue prohibido en las calles próximas a la terminal y el tráfico fue interrumpido en diferentes sectores de la capital.

Diversos helicópteros han realizado vuelos de patrulla con motivo de la llegada de Nixon.

FIDEL CASTRO, EN HUNGRIA

BUDAPEST, 30. (EFE).—En avión especial, ha llegado a las 10,30 de la ma-

(Pasa a la pág. cuarta)

Juan Carlos presidió la promesa juvenil a San Fernando

Asistieron ocho mil jóvenes pertenecientes a la O. J. E.

Acompañó al príncipe el ministro secretario

MADRID, 30. (PYRESA).—El príncipe de España, don Juan Carlos de Borbón, presidió esta tarde, en el estadio Vallehermoso, el acto de la renovación de la promesa al Patrón de la juventud, San Fernando, con motivo de celebrarse hoy su festividad, por parte de unos ocho mil jóvenes de uno y otro sexo, pertenecientes a los círculos, centurias y Delegaciones locales de la Organización Juvenil Española de Madrid y su provincia.

Con el príncipe de España, ocuparon el palco presidencial el ministro secretario general, don Torcuato Fernández Miranda, vicesecretario general del Movimiento, don Manuel Valdés Larrañaga, capitán general de la primera región militar, teniente general don Tomás García Rebull; delegada nacional de la Sección Femenina, Pilar Primo de Rivera, delegado nacional de la Juventud, Guillermo Fernández Júlbez; segundo jefe de la región aérea, general Díaz Tejeiro, y otras autoridades nacionales, provinciales y locales, así como consejeros nacionales y procuradores en Cortes.

A la llegada al estadio del príncipe de España, que fue recibido por el señor Fernández Miranda y demás personalidades, se dio un toque de atención y, seguidamente, fue interpretado el himno nacional. A continuación fueron izadas las banderas y se cantó el "Cara al sol", acompañando los gritos de ritual el jefe nacional de la O.J.E., Carlos Balea.

Después, el número uno de la última promoción de jefes de centuria del campamento de Covaleda leyó la fórmula de la promesa de la juventud española, a su Patrón San Fernando. A continuación se cantó el himno de "las filas". Seguidamente, el príncipe de España entregó diversas recompensas juveniles a los afiliados de Madrid que se han distinguido por sus méritos. Igualmente fue entregada al príncipe una placa conmemorativa del acto, con unas palabras de ofrecimiento del presidente de la Junta Juvenil Española, don Carlos Alvarez, que terminó con las frases: "La juventud por España", "¡Viva Franco!", "¡Arriba España!".

Seguidamente, se inició el desfile de las di-

(Pasa a la pág. cuarta)

Avión "bombero"

SANTANDER, 30. (CIFRA). Dentro de muy poco tiempo, la región vasco - cantábrica va a contar con un avión "bombero" para combatir los incendios forestales. Servirá a las provincias vascongadas, Asturias y Santander. Este avión es el único y primer diseño de aparato anfibio que carga en doce segundos de cinco a seis mil litros de agua en vuelos rasantes sobre superficies líquidas o en base terrestre. Su radio de acción es de unos 845 kilómetros y la velocidad de crucero de unos 350 kilómetros hora.

MONSEÑOR BENAVENT, EN ROMA

Visitó los organismos de carácter misionero de la Santa Sede

Solemne misa por España en Santa María la Mayor

ROMA, 30 (EFE). — Monseñor Emilio Benavent, arzobispo de Granada y presidente de la Comisión Episcopal Española de Misiones, finalizó su estancia en Roma, durante la cual visitó los discasterios y organismos de carácter misionero de la Santa Sede.

En compañía de monseñor Joaquín Goiburu, director nacional de las Obras Misionales Pontificias en España, monseñor Benavent se entrevistó con las más altas jerarquías de la Sagrada Congregación para la Evangelización de los Pueblos. También visitó la Comisión Pontificia para Iberoamérica.

El último día de su estancia en Roma le fue ofrecido un almuerzo por el cardenal Rossi, prefecto de Propaganda FIDE, a la que asistieron monseñor Pignedoli, arzobispo - secretario de Propaganda FIDE, el nuncio de la Santa Sede en Costa Rica y monseñor Goiburu.

MISA POR ESPAÑA

ROMA, 30 (EFE). — En la basílica de Santa María la Mayor se ha celebrado esta mañana, festividad de San Fernando, una solemne misa "para implorar a Dios la prosperidad para el pueblo español y su Caudillo", según reza la bula "Hispaniarum Fidelitas" promulgada por Pío XII en agosto de 1953.

El citado decreto pontificio establece, que en la patriarcal basílica, dedicada a la Virgen, se celebren anualmente tres misas solemnes en las festividades de San Fernando, de la Asunción y de la Inmaculada Concepción, por las intenciones del Jefe del Estado y de la nación española.

Se trata de privilegios concedidos a España en reconocimiento de su "fidelidad y adhesión a la Iglesia católica y a la sede apostólica, así como de su devoción filial a la Virgen María".

En la bula de Pío XII, que sustituye jurídicamente a la constitución "Sacri Apostalatus", por la que Inocencio X erigió la fundación de Felipe IV en la basílica romana de Santa María, se establece que el Jefe del Estado español sea considerado protocanónigo de la basílica con derechos a todos los honores que le corresponden en las funciones religiosas. "En su ausencia —dice el documento pontificio— estos honores se reservan a su presentante durante la

(Pasa a la pág. cuarta)

REUNION DEL CONSEJO EJECUTIVO DE LA UNESCO

Bajo la presidencia del príncipe de España, al que acompañaban los ministros de Educación y Ciencia, Información y Turismo, Asuntos Exteriores y Obras Públicas, director general de la UNESCO, presidente de su Comité Ejecutivo y otras personalidades, se ha celebrado en el palacio de Congresos y Exposiciones, de Madrid, la sesión inaugural de la 89 reunión del Consejo Ejecutivo de dicho Organismo, que por segunda vez se reúne en España en sus 32 años de historia. En la foto, el ministro de Educación y Ciencia, durante su discurso. — (Foto CIFRA GRAFICA)

EL I.R.A. COMIENZA A DIVIDIRSE

- LOS "PROVISIONALES" NO SON PARTIDARIOS DE LA TREGUA ACORDADA POR LOS "OFICIALES"
- **LA RESPUESTA AL "ALTO EL FUEGO" HA SIDO A TIROS Y CON BOMBAS EN LAS CALLES DE BELFAST**
- Las perspectivas de una contraofensiva protestante ponen la guerra civil a las puertas

LONDRES, 30. (Del corresponsal de PYRESA, Manuel ADRIO).—La respuesta de los "provisionales" al "alto el fuego" en Irlanda del Norte, decretado ayer por la rama oficial del I.R.A. desde Dublín, ha sido a tiros y con bombas en las calles del Belfast. "No hay razón alguna para suspender la campaña de terrorismo en el Ulster. Comprendo y no tengo nada contra quienes piden la paz, pero los "provisionales" continuarán cumpliendo su misión", decía esta mañana en Londonderry uno de los líderes de la organización, Mac Guinnes.

La actividad de los "provos" es el único borrón que ensombrece el optimismo que anoche hizo brotar en el Reino Unido la declaración de Cathal Goulding, líder de los "oficiales", imponiendo la suspensión de la campaña terrorista con carácter indefinido, si bien reservándose el derecho de defensa en las áreas católicas por parte de las tropas o de la comunidad protestante. La Prensa londinense de esta mañana abre sus páginas con un despliegue sensacionalista para dar cuenta de la noticia procedente de Dublín, los numerosos acuerdos ruso-norteamericanos, firmados en Moscú por Nixon y Breznev y la muerte del duque de Windsor, en París, pasan a segundo término.

BUENA ACOGIDA AL "ALTO EL FUEGO"

Esta tarde, en una copiosa lluvia informativa, llegan a Londres las reacciones del pueblo de Irlanda del Norte y de quienes hacen la historia de la provincia. La población, en general, saluda con ilusión el "alto el fuego", aunque supone que mientras los "provisionales" no se sumen a la medida, no existirán motivos para abrir la puerta al optimismo. Los sufridos habitantes de Belfast y Londonderry, sin embargo, acogen la declaración en la esperanza de que se extienda a la rama más activista del I.R.A.

La comunidad protestante es más pesimista que la católica. El líder del movimiento de vanguardia William Craig, aseguraba que la tregua indefinida decretada por los "oficiales" del I.R.A. no modifica sus planes de celebrar una gigantesca manifestación unionista en Londonderry el sábado próximo. "El "alto el fuego" es una medida de oportunismo político a la que no concedo demasiada importancia, cuando sean retiradas las barricadas en el Bogside y Creggan y las tropas puedan patrullar libremente por las áreas católicas será el momento de pensar otra cosa". Brian Faulkner, el último primer ministro del Ulster, también intenta minimizar la declaración de la rama oficial del I.R.A. "La mayor parte de los actos terroristas —ha dicho— han sido cometidos por los "provisionales".

EL PUEBLO ESTA CANSADO DE VIOLENCIA

El secretario de Estado, William Whitelaw, sigue pensando igual que anoche. Las altas esferas gubernamentales, que indudablemente acogen la noticia con alegría, están convencidas de que todavía hay un largo camino que recorrer antes de poder afirmar que ha estallado la paz. Whitelaw, sin embargo, parece decidido a aprovechar el momento de relajación creado por la tregua de los "oficiales" para tener nuevos gestos de buena voluntad que terminen por desarmar los reductos de violencia que todavía quedan en la provincia.

La verdad de Irlanda es que el pueblo está cansado de tanto terrorismo y que, por otra parte, las perspectivas de una contraofensiva protestante asoman peligrosamente. La guerra civil está a la puerta y los "oficiales" del I.R.A. quieren evitarla, no así los "provisionales", aunque sus deseos tendrán que someterse a las decisiones del pueblo o a lo que el Gobierno imponga. Sin la protección de la comunidad católica y de Dublín, los "provos" no cuentan con ninguna posibilidad de vencer al Ejército británico.

Esta tarde, desde Dublín, llegaba la voz de San McStiofain, líder de los "provisionales", anunciando la continuación de la lucha. En Belfast, una lavandería y una fábrica de botellas fueron destrozadas por sendas explosiones. En una refriega a tiros, varias personas, entre ellas un soldado, resultaron heridas. Sin embargo, por primera vez en tres años se oye hablar de paz.

EL I.R.A. QUIERE LA PAZ

LONDRES, 30. (EFE).—"Existe un tremendo deseo de paz en Irlanda del Norte y ello nos hace confiar en que al declarar esta tregua logremos los resultados apetecidos", dijo esta mañana un portavoz del "Sinn Fein" (Oficial) —rama política del I.R.A.—, en una entrevista retransmitida por la emisora B.B.C.

Expresó su confianza de que el gesto sea aceptado por los protestantes y agregó: "Reconocemos que no habrá una solución definitiva al problema irlandés, sin su ayuda y aprobación".

Sin embargo, el reverendo Martin Smyth, gran maestre de la Orden de Orange en Belfast, denunció la tregua como una maniobra del I.R.A. y dijo: "Los miembros de la rama oficial del I.R.A. afirman temer el estallido de un conflicto sectarista, cuando sus miembros se han visto envueltos en algunos de los más sangrientos incidentes sectarios".

NIÑA MUERTA

BELFAST, 30. (EFE). — La niña de nueve años, Joan Scott, que fue alcanzada el domingo por disparos en el curso de un tiroteo entre policías y francotiradores, ha muerto hoy en el hospital.

Por otra parte seis soldados británicos han resultado heridos de poca consideración, al ser alcanzados por la explosión de una bomba colocada en la Comisaría de Policía de Springfield Road en Belfast.

DELEGACION SINDICAL ESPAÑOLA EN DINAMARCA

LA AGRUPACION NACIONAL DE FRUTAS VARIAS RECORRERA LOS PAISES ESCANDINAVOS EN VIAJE DE PROSPECCION DE MERCADOS

ESTOCOLMO, 30. — (Del corresponsal de "Pyresa", MODESTO DE LA IGLESIA). — A primeras horas de la tarde ha llegado a Copenhague la Comisión de la Agrupación Nacional de Frutas Varias perteneciente al Sindicato Nacional de Frutos y Productos Hortícolas, que girará una completa visita a los países escandinavos en viaje de prospección de mercados. Al frente de esta delegación española y en calidad de presidente de la misma figura don José Serrate Nevot, presidente de la Agrupación Nacional, a quien acompañan don José María Segura Sanfeliú, presidente del Sindicato Provincial de Frutos y Productos Hortícolas de Barcelona, y don José Pons Real, presidente del citado Sindicato de la provincia de Lérida.

La Delegación permanecerá tres días en la capital danesa. Esta misma tarde, la Cámara Hispano-Danesa de Comercio les ofreció un cocktail en el que tuvieron ocasión de departir con los principales importadores daneses de productos frutícolas. Mañana está programada una visita al gran mercado de frutas de Valby, así como intensas sesiones de trabajo con las más destacadas empresas importadoras del país. Por la tarde, la Delegación española será recibida por el embajador de España en Copenhague. En días posteriores, se visitarán diversas fábricas de zumos. Ulteriores deliberaciones con las casas importadoras cerrarán esta gira a Dinamarca.

PROSPECCION DE MERCADOS EN LOS PAISES NORDICOS

Desde Copenhague, la Delegación se trasladará a Gotemburgo, principal puerto exportador e importador de Suecia. Tras dos días de estancia en dicha capital, los visitantes seguirán viaje a Estocolmo. Los círculos importadores han mostrado especial interés por unas más íntimas relaciones comerciales con España en el concreto sector hortofrutícola.

El día 5, la Federación sueca de Importadores ofrecerá a la Delegación española un almuerzo en el bello marco del "Ritz" estocolmés. Posteriormente, el embajador de España en Estocolmo, don Alfonso de Borbón ofrecerá una recepción en los salones de nuestra representación diplomática a la que se prevé la asistencia de destacados dirigentes importadores suecos. Para los días 6 y 7 se programa la visita al mercado de frutas de Aarsta, uno de los más importantes de toda Escandinavia así como un breve desplazamiento a la ciudad da Vaesteraas, donde la Delegación española ha sido especialmente invitada por la gran cooperativa nacional "Ica". El día 8 regresará la Delegación a España tras unas breves pero intensas jornadas de prospección de mercados, que pueden abrir una puerta de entrada más a nuestra expansiva industria hortofrutícola en los países nórdicos.

Acción protectora de la Seguridad Social

- CASI TODA LA SESION ESTUVO DEDICADA A LA DELIBERACION SOBRE ADICION DE NUEVOS ARTICULOS
- **Don Enrique Martínez - Cañavate propuso la inclusión de prestaciones de hospitalización general y psiquiátrica por maternidad, enfermedad común o profesional y accidentes en todo caso**

MADRID, 30. (PYRESA). — La Comisión de Trabajo de las Cortes ha dictaminado esta tarde cuatro de las diez disposiciones finales que comprende el proyecto de ley de financiación y perfeccionamiento del régimen general de la Seguridad Social.

La mayor parte de la sesión, sin embargo, estuvo dedicado a la deliberación sobre las propuestas que se formularon sobre adición de nuevos artículos. En este sentido los señores Sierra Haya y Merino García solicitaron la incorporación de un párrafo en el que se determinara que ninguna pensión o subsidio podría ser inferior al salario mínimo interprofesional, a partir de la promulgación de la ley. El ponente, don Enrique de la Mata Gorostizaga señaló las dificultades existentes, de índole económica, para atender tan justa reivindicación. Manifestó que la equiparación de las pensiones a los salarios supondría, si se estimara su crecimiento anual del salario mínimo, del orden del 14 por 100, que en 1972 habría que gas[illegible] esta finalidad, aproxima[illegible] diecinueve mil millones de [illegible] Que en 1973, esta cifra sería [illegible] da en unos siete mil; en 1[illegible] unos ocho mil millones m[illegible] 1975, de cerca de nueve mil [illegible] tal, en el próximo cuatrienio [illegible] falta un gasto de más de cua[illegible] cuatro mil millones de pes[illegible] que podría quebrar muchas [illegible] previsiones y las atenciones [illegible] ha de hacer frente la Segur[illegible] cial. Convencido por las [illegible] aducidas por la ponencia, e[illegible] Sierra Haya retiró su propu[illegible]

A continuación, el señor [illegible] Chacón solicitó una adición [illegible] sentido de que la dote perci[illegible] la trabajadora que abandona [illegible] presa para contraer matrim[illegible] corra a cargo del propio ce[illegible] trabajo, sino a exprensas de [illegible] guridad Social.

Don Eduardo Tarragona [illegible] que, en aquellos casos de [illegible] ción matrimonial de hecho, [illegible] jer casada perciba las presta[illegible] de asistencia sanitaria y las fa[illegible] que correspondan, por los hijos [illegible] estén a su cargo. Por otra parte [illegible] te mismo procurador propuso [illegible] creación de un ministerio de S[illegible] dad, la supresión de los regímenes [illegible] especiales, así como del régimen de [illegible] cotización, pasando a depender [illegible] tos de las consignaciones presupuestarias contenidas en los presupuestos generales del Estado.

PROPUESTA DE MARTINEZ CAÑAVATE

El señor Martínez - Cañavate [illegible] puso la inclusión de prestaciones [illegible] hospitalización general y de [illegible] ter psiquiátrico en los casos [illegible] ternidad, enfermedad común [illegible] fesional y accidente, sea laboral [illegible] no.

Ninguna de estas propuestas [illegible] recogida por la ponencia ni por [illegible] Comisión.

Seguidamente se entró en la deliberación de las disposiciones finales, de las que las cuatro primeras fueron aprobadas por unanimidad, salvo la primera de ellas, que lo [illegible] con dos votos en contra.

En la disposición final primera [illegible] establece que la presente ley [illegible] rá en vigor el día de su publicación en el «Boletín Oficial del Estado» con efectos a partir del 1 de [illegible] de 1972.

En la segunda disposición se [illegible] 21 de abril de 1966 continuarán [illegible] gor en cuanto no se oponga a lo establecido en la presente, [illegible] que quedaran derogadas cuantas leyes y demás disposiciones se opongan a lo dispuesto en la [illegible] ley.

En la disposición tercera, [illegible] parte se especifica que el [illegible] de Trabajo someterá a la [illegible] ción del Gobierno, previo informe de la Organización Sindical [illegible] men del Consejo de Estado, [illegible] o textos refundidos de la [illegible] guridad Social y de procedimiento laboral de la presente ley y de las que regulan los regímenes especiales de trabajadores del mar, [illegible] de los preceptos que, en [illegible] Seguridad Social, figuran [illegible] disposiciones de igual rango [illegible] fundición indicada, se [illegible] por otra parte, afectará [illegible] los preceptos del régimen [illegible] que resulten modificados [illegible] indirecta por lo dispuesto en la presente ley y a los de las normas reguladoras de los regímenes [illegible] antes citados, de acuerdo [illegible] ferencias, en las mismas [illegible] al régimen general, sin perjuicio de sus respectivas peculiaridades [illegible] cotización y prestaciones [illegible] do siempre la tendencia a [illegible] ción con aquélla y de [illegible] las disponibilidades financieras del sistema.

Poco antes de las diez [illegible] el presidente de la Comisión de Trabajo de las Cortes, don [illegible] drosa Latas, suspendió [illegible] ciones anunciando que se reanudarían mañana a partir de [illegible] y media de la tarde.

Jornadas informativas de directores de Prensa y Radio del Movimiento

MADRID, 30. (PYRESA) — En el Valle de los Caídos han dado comienzo las terceras jornadas informativas para directores de la Delegación nacional de Prensa y Radio del Movimiento. Asisten a estas reuniones que se celebrarán a lo largo de la presente semana, la totalidad de los directores de ambas cadenas.

La primera sesión de trabajo fue presidida por el delegado nacional de Prensa y Radio del Movimiento, don Julio Gutiérrez Rubio, quien resaltó la importancia de estas reuniones, que contribuyen a mantener el contacto entre quienes llevan sobre sí la responsabilidad de los órganos de expresión del Movimiento y los mandos de la Delegación. A continuación se trataron diferentes temas en relación con los problemas técnicos y empresariales de la Prensa y la Radio del Movimiento

SE FIRMA EL ACUERDO SOBRE LIMITACION DE ARMAMENTO

Breznev, secretario general del partido comunista soviético, y el presidente de los EE. UU., Nixon, durante la firma del tratado sobre limitación de armas nucleares. Después de la firma hubo intercambios de documentos y mutuas felicitaciones, que acabaron en un brindis entre rusos y americanos. — (Telefoto AP-EUROPA PRESS)

NO LO DEJE para mañana que ya puede ser tarde. Por favor, vacune hoy mismo a sus hijos.

UNA PATRIA SOLIDARIA

"CUALQUIER intento de perfeccionamiento del sistema político que se desarrolle dentro de las coordenadas legales, tendrá de antemano nuestro apoyo. Nunca, por el contrario, podrán contar con él quienes lo propugnan partiendo de supuestos distintos a los que configuran el Movimiento como empresa de todos los españoles. Los que fomentan la escisión son esos que se acogen a fórmulas de fuera como única solución viable, mientras olvidan los últimos treinta y cinco años de nuestra historia, que han traído paz, progreso y justicia. Es ahí que debamos mantener siempre los ojos bien abiertos, para que, a veces confusas y diversas imágenes, no se nos cuelen de rondón los partidos políticos. Algunos que no se atreven a atacar de frente, los enmascaran con pomposas proposiciones, que nada tienen que ver con el Régimen. Y que, aunque están fuera de cuanto recoge la Constitución votada en su día por el pueblo. Esas gentes se reúnen en grupos de nula consistencia a la hora de la verdad, pero constituyen con sus palabras y con sus escritos a crear un clima de inquietud. Es precisamente lo que de momento quieren.

Por eso tenemos que reafirmarnos en nuestra postura de repudio absoluto de partidos. Toda la inquietud gira en torno al tema. Al parecer no sirve la experiencia pasada. El delegado nacional de la Juventud ha recordado en Valencia algo muy importante. Seguimos estando, como lo estuvo José Antonio, contra las divisiones. Los términos derechas e izquierdas nos suenan a caducos. No podemos entender el grado de frivolidad a que llegan algunos, ni qué clase de ideas se traen cuando se cuelgan etiquetas en pugna por estar a un lado y al otro o al extremo o al centro. Frente a la realidad eso nos parece un vano juego de palabras huecas. La Falange siempre se situó por encima de esas bandas. Nació como Movimiento y después se ha fundido en él, formando parte de él. Porque como Fernández Júlbez dice, quiere una Patria que la protagonice todo el pueblo español y no unos cuantos.

Hemos planteada ante el futuro una empresa nacional colectiva en la que prevalezcan el desarrollo político y el económico. Hemos de realizarla, porque a todos nos afecta, con unidad, sintiéndonos partícipes de ella. Las maniobras desplegadas a erosionar ese gran bloque de principios y de fidelidades, van fracasando lentamente, pero siempre encuentran un resquicio para volver a la carga. Siempre existe equipo de los que quieren sembrar primero el caos en las mentes y después en el cuerpo físico de España y de sus hombres, no descansa. Por eso es preciso que nosotros mantengamos el espíritu vivo contra esta mala especie que anda suelta. Y por otro lado que sigamos nuestros caminos con arreglo a las instituciones acogen y señalan. Existen unos órganos representativos donde ha de efectuarse el contraste de pareceres, pero nada que se parezca al viejo Régimen parlamentario ni a los partidos políticos.

Fernández Júlbez marcó la línea para un futuro que conservando la lealtad a orígenes, nos proporcione la superación en cuanto hemos logrado y haga hombres libres. Jamás esclavos de las derechas ni de las izquierdas. Esta clasificación huele a naftalina y únicamente pueden desempolvarla los nostálgicos, los perdidos o los imitadores que llegado el caso serían los primeros en pagar las consecuencias del error. Diversidad de pareceres y contraste de opiniones es posibles dentro del área específica del Movimiento, a través de sus múltiples cauces de representación que comienzan en la familia, el municipio y el sindicato. Huelgan las soluciones demoliberales. Lo primero es la soberanía nacional y la autoridad del Estado.

Hay que separar claramente lo que el pueblo quiere, de lo que desean unas minorías. El gran objetivo es la justicia social sin aventuras. Sin copiar lo que en otro invalidó; lo que se reveló como catastrófico. Los partidos sólo sirven para fraccionar y atomizar. Y como Fernández-Miranda señaló en cierta ocasión, no existe más Patria que aquella que se hace solidariamente por todos los españoles que forman un pueblo".

COMPAÑIA SEVILLANA DE ELECTRICIDAD

DEPARTAMENTO GRANADA

AVISO

Para conocimiento de los señores abonados y del público en general, que los días 2 y 9 de junio próximo, serán considerados inhábiles en estas oficinas.

En caso de avería o reclamación de carácter urgente, quedan atendidos como siempre, por el servicio permanente establecido al efecto en Escudo del Carmen, 31. Teléfono 225576.

Granada, 30 de mayo de 1972.
LA DIRECCION.

Colaboradores de PATRIA

¿LEEMOS O NO LEEMOS?

Por Marcelo ARROITA - JAUREGUI

CON motivo del reciente Día del Libro, este año complicado con esa celebración del Año Internacional del Libro, han abundado en la Prensa las entrevistas, las encuestas, los artículos, en torno al libro y a los españoles. Leídas unas cuantas, la verdad es que se saca la cabeza caliente y los pies fríos, conforme al zarandeado refrán. Como dice otra de esas muestras de la sabiduría popular, cada uno habla de la feria según le va en ella. Quiero decir que los editores y libreros y escritores todos se vuelven quejas, suspiros y lamentaciones, a la vez que practican, con cierto desparpajo, las inevitables comparaciones con otros países, que, a través de esas palabras, parecen paraísos de cultura, edenes de bibliotecas, grandes paredes recubiertas de libros en todas partes. Después resulta que visita uno cualquiera de esos países y, más o menos, se tropieza el mismo panorama que por aquí, al margen de ciertos condicionantes climatológicos. Y que la gente frecuenta las mismas lecturas que por aquí: casi todos nuestros foto - romances, pongo por clásico ejemplo de anticultura, proceden de ediciones extranjeras, que tienen bastante más tirada. Y que Corín Tellado sea nuestro escritor más traducido hogaño, como en un antaño reciente lo fue Mallorquí, constituye un índice, no de nuestras preferencias literarias, sino de las de los países donde se traducen. Y francamente, en cualquier vivienda extranjera no se encuentran más libros, al mismo nivel social, que en cualquier vivienda española. Por lo menos, desde hace unos años.

Es cierto, sin embargo, que se alcanzan fuera, en muchos casos, mayores tiradas. Pero se trata de casos extraordinarios que no valen como término de comparación, y que solamente prueban la importancia de una buena difusión del libro, de unas buenas campañas de propaganda y publicidad para el lanzamiento de un libro, del prestigio inveterado de determinados jurados de determinados premios, cosas todas que no dependen del común de los lectores y sí de un aspecto promocional que suele estar entre nosotros bastante descuidado, exactamente tan descuidado como está cuidado en otros sitios. Mientras ese descuido no se supere, es difícil establecer los términos comparativos. Y eso, repito, no depende de los lectores. Es más, los lectores suelen responder con creces a las campañas en este sentido, y ejemplos españoles muy recientes confirman lo que digo, sin necesidad de señalarlos, por conocidos.

Sin olvidar, tampoco, la diferencia de niveles de vida. Lógicamente, en países en pleno desarrollo ese desarrollo incide también en la venta de libros; y al revés. E incluso la existencia de una tradición cultural en este sentido, que me parece que en España es escasa, por las razones que sean, posiblemente muy variadas y, por añadidura, de muy diversa índole. Aunque no crea en el valor de las estadísticas, quizá conviniera realizar ciertos estudios comparativos sobre la venta de libros, apoyados en la subida del nivel de vida, del nivel cultural en particular, y en el crecimiento de la población, antes de lanzarse en brazos del trémolo patético. Y realizar los oportunos estudios de mercado, con todo y las excepciones que en terreno tan aleatorio como la apreciación del lector pudieran llevar consigo.

Mi impresión particular no es tan desalentadora. En primer lugar, creo que los españoles leemos más que hace unos años. En segundo lugar, creo que leemos bastante. Por eso me alegró, en medio del coro de lamentaciones, encontrar una voz coincidente. Y, por añadidura, de un especialista en este tema. Se trata de don Hipólito Escolar, presidente de la Asociación Nacional de Archiveros y Bibliotecarios. Naturalmente, sabe de lo que habla y no es precisamente un pesimista, aunque a la vez, considere todo lo que queda por hacer en este terreno. De una entrevista con él recojo este dato: el español gasta más en libros que el norteamericano. He de confesar que la noticia casi me pegó un susto, por lo inesperada. Sin embargo, así es. Mientras en España gastamos el uno por ciento de la renta per cápita en libros, en Estados Unidos sólo es el 0,25 por ciento. Claro que hay que añadir la matización de que, mientras en la dotación de las bibliotecas en España se gasta unas seis pesetas por habitante al año, en Estados Unidos se alcanzan las doscientas.

Tras esa noticia, el señor Escolar nos ofrece una serie de datos muy curioso en relación con los lectores, tales como que el cincuenta por ciento de los habitantes de los países desarrollados no son lectores de libros, incluyendo al veinte por ciento de los universitarios, noticia que resulta casi monstruosa. Y, naturalmente, alude a la falta de créditos para la creación, sustentación y organización de las bibliotecas públicas, tan importantes, tan fundamentales, para una promoción de la lectura.

De todas maneras, y a pesar de los pesares, resulta que leemos, aunque tal vez no en la medida deseada por escritores, libreros y editores, y por cualquiera que se interese por el tema. Tal vez el desolador panorama que tantas veces se nos presenta venga dado en función de deseos, más que de realidades. En definitiva, leemos, pero tenemos que leer más.

PYRESA

LA POSTURA CHINA ANTE EL ACUERDO RUSO-AMERICANO

MADRID. (Del Servicio de Documentación de PYRESA). — Estados Unidos y Rusia han firmado el pasado vierne un primer acuerdo sobre limitación de armas estratégicas. Sin embargo, la postura de China continental como tercero en discordia y su nulo apoyo e intervención en las conversaciones SALT (que han dado como resultado este primer tratado), hace que la amenaza de una confrontación nuclear siga existiendo. Rusos y americanos han comenzado una nueva etapa de coexistencia pacífica, aunque el secretario de Defensa, Melvin Laird acabe de declarar y avisar que "Estados Unidos no debe por ello bajar la guardia". China, el gigante de los setecientos millones de habitantes y la potencia creciente, está al margen de todo tipo de acuerdo, por ahora.

CHINA COMO POTENCIA NUCLEAR

Especialistas en temas nucleares han llegado en recientes estudios a la conclusión de que China puede alcanzar una limitada pero considerable potencia en el término de cinco a siete años. La construcción de un gran "missil", que comenzó en 1965 en Shuang-Cheng-Tzu, llevó al Servicio de Inteligencia de los Estados Unidos a la conclusión de que Pekín persigue lograr un perfeccionado programa de "missiles" (ICBM del tipo intercontinental), al que han dado prioridad. El único punto oscurso, que desconcertó a los americanos, fue que en 1968 los chinos desmantelaron completamente la base de pruebas y hasta 1970 no reanudaron los trabajos, dando muestras por entonces de estar listos para realizar los primeros ensayos del proyectil.

A mediados de abril de 1970, China colocó en órbita terrestre un pequeño satélite, el primero —impulsado por un proyectil de tres fases— basado en el ICBM que años antes se venía experimentando. El éxito de este lanzamiento demostró los avances tecnológicos que los chinos estaban alcanzando. El Servicio de Inteligencia japonés confirmó las sospechas americanas de que bajo la inocente prueba de un satélite espacial se escondía el perfeccionamiento de un "missil" intercontinental de largo alcance.

El lanzamiento en marzo de 1971 de un segundo satélite desde la base de Shuang-Cheng-Tzu, fue interpretado por las autoridades norteamericanas del departamento de Defensa como una corroboración de la capacidad china para lograr un sistema de proyectiles ICBM. Los especialistas del Pentágono estimaron que si para 1973 los chinos habían conseguido una cierta

(Pasa a la pág. siguiente)

LOS PROBLEMAS DEL CAMPO, A EXAMEN

Jornadas de intensa actividad que acaban de ser clausuradas por el príncipe de España y los ministros de Relaciones Sindicales, Agricultura y Trabajo, la Hermandad Nacional Sindical de Labradores y Ganaderos, el máximo órgano representativo de nuestro sindicalismo agrario, ha celebrado en Madrid su sexta Asamblea. En estas sesiones de estudio ha sido analizada toda la compleja realidad de problemas e inquietudes que afectan a la economía agraria en general, así como a los trabajadores y empresarios campesinos. Tales problemas son de todo tipo: económicos, sociales, financieros, educativos, de vivienda... pero sobre todo, como se ha puesto de relieve en el acto de clausura, lo que más preocupa, dada su especial incidencia sobre el ámbito campesino es la ampliación del Mercado Común, preocupación justificada como afirmó en su discurso el ministro de Relaciones Sindicales, Enrique García - Ramal, si bien no debe olvidarse que «el planteamiento que el Gobierno ha hecho a las autoridades del Mercado Común Europeo persigue fundamentalmente que la agricultura española no pierda ninguna posición de ventaja respecto a la que tenía en los países que ahora se integran».

En esta línea de esencial preocupación por las eventuales consecuencias desfavorables que podrían derivarse para el campo español de una situación de retraso o marginalidad en el proceso integratorio, los dirigentes sindicales agrarios exponen al Gobierno una serie de conclusiones del más alto interés, aún cuando todas ellas se encuentren recogidas expresa o tácitamente en los objetivos del III Plan de Desarrollo Económico y Social. Destacan por su indudable trascendencia, de una parte, las relativas a la necesidad de actualizar y perfeccionar las normas que regulan la contratación colectiva de trabajo en el campo, la adecuación entre la política de precios y la política de rentas, el impulso de la industrialización en las áreas rurales, la estabilidad en el empleo, y de otra, las conclusiones orientadas a la reestructuración de la empresa agropecuaria y al despliegue de una acción todavía más eficaz y coherente en materia de formación profesional y de mejora del habitat campesino.

Como ya se ha indicado, en los objetivos del III Plan de Desarrollo, y en el propio texto refundido de la ley aprobatoria, se incluyen de manera amplia y precisa toda esta serie de aspiraciones que tiene planteadas nuestra agricultura en orden a una transformación estructural y adecuado despliegue de sus posibilidades económicas y sociales. Sin embargo, hay temas muy concretos y urgentes, así, el déficit de la balanza comercial agraria y la política de precios, una política encaminada a la revalorización justa de los productos del campo que como ha señalado el ministro de Relaciones Sindicales, «estamos llevando y llevaremos adelante pensando que en la misma está el fundamento para una política de rentas salariales, cada vez más actual y acorde con las necesidades del campesino español». No hay que olvidar en este sentido que, según indicó también el señor García - Ramal en su discurso, la agricultura, en su forma actual y en especial en los últimos meses, no ha participado como cauce de la elevación del costo de la vida, o cuando menos como un exponente de importancia, lo que sin duda lleva a la necesidad de revisar los sistemas de comercialización como verdadero origen de muchos incrementos injustificados de precios que no se manifiestan correlativamente en una mejora de la renta sectorial y personal del campo.

Finalmente, hay un tema abordado en la sexta Asamblea de la Hermandad de Labradores y Ganaderos vinculado a toda la problemática campesina pero que exige sin duda atenta consideración. Se trata, del hecho cada día visible de la despoblación en las zonas agrícolas unido a otro no menos destacable como es la inestabilidad del trabajo campesino, situación que ya reviste caracteres delicados y que es forzoso afrontar evitando unas consecuencias que de cara al futuro resultarían graves. En efecto, como se deduce de los datos facilitados por el ministro de Relaciones Sindicales, en los últimos años se ha reducido la población laboral campesina desde un 42 por ciento en 1960 a un 28 por ciento en 1970, tendencia que a lo largo de los cuatro años del nuevo Plan de Desarrollo se estima nos llevará a nuevas reducciones que pueden traducirse para 1975 en una población activa campesina del orden del 19 por ciento sobre el total. Es claro, y a nadie se le oculta, que esta disminución de mano de obra empleada en el campo ha permitido y seguirá favoreciendo en años inmediatos la mejora del nivel de la renta salarial, promoviendo la reestructuración de las explotaciones campesinas y la mecanización de muchas de sus labores con el consiguiente incremento de productividad, lo que a su vez, permite también un paulatino incremento de nuestra competitividad en los mercados exteriores. Mas por otro lado, este retroceso de la mano de obra ocupada en trabajos campesinos, provoca un envejecimiento de esta población laboral cuya edad media ha pasado en un decenio de cuarenta a cuarenta y dos años, circunstancia que de no producirse, como se ha indicado en esta sexta Asamblea de la Hermandad, una integración de la juventud en el desarrollo agrario, tendría repercusiones negativas para el conjunto del sector.

Valor seguro

(De interés para inversionistas del motor)

Ver pág. 15

Esperanza para la "cumbre" europea de seguridad

- DEBE CREAR LAS CONDICIONES POLITICAS Y DIPLOMATICAS NECESARIAS PARA LA DISOLUCION DE LOS BLOQUES MILITARES
- **ROGERS INFORMO A SUS COLEGAS DE LA O. T. A. N. SOBRE LOS PORMENORES DE LAS CONVERSACIONES DE MOSCU**
- INSISTIO EN QUE NADA SE HA ACORDADO EN LA CAPITAL SOVIETICA QUE PUEDA PERJUDICAR A TERCEROS PAISES

BONN, 30. — (Del corresponsal de "Pyresa", CESAR SANTOS). — En un marco de extraordinarias medidas de seguridad ha dado comienzo hoy en Bonn la conferencia de primavera del Consejo de ministros de la Alianza Atlántica. Tras el acto de apertura en la sala del pleno del Parlamento, los conferenciantes se trasladaron al "rascacielos de los diputados" donde tienen lugar las reuniones. Acercarse hoy o mañana a este edificio no es cosa fácil. Ni a pie ni en automóvil ,ni desde la ciudad, ni desde el flanco del Rhin es posible alcanzar los alrededores de la "Eugenhaus" sin tropezar con el control de la Policía. Las notificaciones anónimas anunciando nuevos atentados han sido tantas los últimos días que Bonn ha preferido un derroche de medidas preventivas a tener que lamentar incidentes.

Por lo que al tema de cabecera de esta conferencia se refiere, no hay necesidad de entregarse a especulaciones. De las declaraciones hechas ya ayer por el secretario norteamericano de Estado y otros conferenciantes se desprende que se concederá gran atención al proyecto de una conferencia paneuropea de Seguridad, a la que, como es sabido, asistirán también los Estados Unidos y Canadá. Todo hace suponer que en estas reuniones de Bonn se dará luz verde para comenzar con las conversaciones multilaterales que han de preparar el camino a dicha conferencia. Rogers informó anoche a sus colegas de la OTAN sobre los pormenores de las conversaciones mantenidas por Nixon en la capital soviética e insistió en la declaración, hecha en Moscú por el portavoz de la Casa Blanca, Ziegler, de que en el encuentro cumbre de Moscú no se ha acordado nada que pueda perjudicar a terceros países.

BUENAS PERSPECTIVAS

En medios de la Alianza en los que hasta no hace mucho se veía con cierto escepticismo la posibilidad de ponerse de acuerdo con el Este para preparar eficazmente la citada conferencia paneuropea, se opina ahora que las perspectivas son buenas y que hay razones suficientes para mostrarse optimistas. Es probable que en la conferencia que se proyecta se trate sobre todo de una intensificación de la colaboración entre Este y Occidente y se confíen las cuestiones relacionadas con la Seguridad en Europa a otros grupos de expertos. Dado que el presidente norteamericano abordó con detenimiento en sus conversaciones con Breznev el tema de la conferencia de Seguridad, está fuera de toda duda que las informaciones frescas, aportadas por el secretario del Departamento de Estado de Washington, jugarán un papel decisivo en las decisiones que se tomen en Bonn al respecto.

La preparación de la conferencia había quedado condicionada a la entrada en vigor del acuerdo cuatripartito sobre Berlín. El próximo fin de semana será firmado el acuerdo por los ministros de Asuntos Exteriores de las cuatro potencias vencedoras y con ello desviado el último obstáculo para comenzar con la primera fase del encuentro cumbre europeo: las conversaciones preparatorias multilaterales.

La conferencia paneuropea de Seguridad debe crear las condiciones políticas y diplomáticas necesarias en Europa para la disolución de los bloques militares. Esto es lo que la Unión Soviética espera de esa cumbre. En su reunión de enero en Praga, el Comité Político del Pacto de Varsovia formuló algunos puntos que deben ser incluidos en el programa de la cumbre europea: inviolabilidad de las fronteras actuales, renuncia a la violencia, coexistencia y desarme.

TROPAS AMERICANAS EN EUROPA

Willy Brandt, en su discurso de apertura de la conferencia de la OTAN, declaraba esta mañana que la Alianza Atlántica es la base del equilibrio y la distensión en el continente. El canciller, Paladín de la "Ostpolitik" y del entendimiento con el Este socialista, insistió, no obstante, en la necesidad de la presencia de las tropas norteamericanas en Europa. Es decir, que el Occidente no ve en el diálogo con Moscú razón suficiente para disminuir su potencial defensivo. Los representantes del Pacto Atlántico han vuelto a defender una reducción paralela de tropas en Europa. Moscú, en cambio, no parece tener especial interés en esto, ya que ni siquiera ha reaccionado a la propuesta de la OTAN de recibir al antiguo secretario general del Pacto, Manlio Brosio, para cambiar impresiones sobre dicho tema. El sucesor de Brossio, Luns, ha lamentado esta mañana el silencio con que los soviets han contestado a la oferta.

No obstante, y casi todos los oradores aludieron a ello en el acto de apertura de las reuniones de Bonn, en Europa se ha creado un clima de distensión que hace que los que en principio se presentaba como una utopía o un diálogo entre sordos —el encuentro Cumbre Este-Oeste— comience a tener perspectivas de éxito.

SESION INAUGURAL

BONN, 30. (EFE). — El Consejo de ministros de la OTAN inició hoy en Bonn sus sesiones de trabajo con un acto inaugural, celebrado en la Cámara Federal de Diputados, en el que tomaron la palabra el canciller Willy Brandt, el presidente de honor actual del Consejo Atlántico y ministro de Asuntos Exteriores de Luxemburgo, Garton Thorn, y el secretario general de la Alianza Atlántica, Joseph Luns.

Los ministros de Asuntos Exteriores de los quince países que integran la Alianza Atlántica, ocupaban la sala de sesiones de la Cámara Baja, engalanada con las banderas de los países de la OTAN y de la propia Organización, destacados lugares a izquierda y derecha de la presidencia ocupada por Thorn, Brandt y Luns.

Al término del acto inaugural los ministros de Asuntos Exteriores de la OTAN iniciaron en la "Torre de los Diputados" de Bonn la primera de sus sesiones de trabajo.

FRANCIA, EN EL CONSEJO ATLANTICO

BONN, 30. (EFE). — "No debemos ir a la Conferencia de Seguridad y Cooperación Europea con temor, sino más bien con espíritu dinámico, ha declarado el ministro francés de Asuntos Exteriores, Maurice Schumann, durante su intervención ante el Consejo Atlántico reunido en Bonn desde las primeras horas de la mañana de hoy.

La intervención francesa ha sido expuesta a los periodistas en una conferencia de Prensa presidida por un portavoz de la Delegación de Francia ante la Alianza Atlántica. El portavoz presentó la postura de su país que por otra parte, coincide en lo esencial con la posición de los Estados Unidos.

"Schumann, dijo el portavoz ha declarado su conformidad con el hecho de que los Estados Unidos y Canadá participen en la Conferencia de Cooperación y Seguridad Europea, hecho que no cuenta va con ninguna objeción"

Sobre el aspecto militar Francia pide que el tema de la reducción mutua y equilibrada de fuerzas no sea tratado dentro de la Conferencia de Cooperación y Seguridad sino en conversaciones totalmente diferentes. Dentro de este mismo aspecto Schumann ha solicitado que la fase preparatoria de las conversaciones para la reducción mutua y equilibrada de fuerzas no se realice en el mismo lugar y momento en los que se prepare la Conferencia de Cooperación y Seguridad. Es decir, fuera de Helsinki y en fechas diferentes.

Francia en el aspecto militar admite que ciertos apartados sobre la seguridad europea, no militares y de carácter general, sean discutidos dentro de la Conferencia de Cooperación y Seguridad

El segundo punto presentado por los franceses sobre la preparación de la Conferencia de Cooperación y Seguridad trate de la fecha de las reuniones preparatorias, fecha que según Schumann no debe retardarse y sólo debe depender del calendario de los ministros. Preguntado sobre este tema el portavoz francés declaró: "Nuestro país no se ha pronunciado sobre la posición norteamericana de que se espere el término de las elecciones presidenciales que tendrán lugar en los Estados Unidos en otoño.

Finalmente en lo que se refiere a la organización y resultados propone que a nivel de embajadores se establezca un claro orden del día del que podrá salir un mandato de discusión entregado por los expertos que deberán reunirse en comisiones por temas.

Los temas a juicio de Schumann y de una manera amplia, deberán ser tres: cooperación económica, seguridad e intercambio cultural, científico y humano.

LA JUVENTUD ALEMANA Y EL CONSEJO DE MINISTROS DE LA O.T.A.N.

BONN, 30. (EFE). — En su discurso de inauguración del Consejo de ministros de la OTAN, el canciller Willy Brandt se enfrentó a la juventud alemana "que padece los males del bienestar y la prosperidad". Brandt señaló esta situación paradógica y preconizó la estabilidad interior de Alemania Federal.

Tras recordar que el Gobierno federal, merced a su "Ostpolitik" había conseguido "en sus relaciones de concordia con los países del Este la misma línea política indicada por Konrad Adenauer cuando se reconcilió con los de occidente". El jefe del Gobierno alemán subrayó que "desde el informe Harmel de 1967 la OTAN se basa en el doble concepto de defensa y distensión"

"La juventud, que no conoce los duros tiempos de la guerra y de la postguerra por propia experiencia, contempla como algo natural y sin darle demasiada importancia, el bienestar material conjugado con la libertad política. Resulta difícil demostrar a esa juventud que la paz exige sacrificios. Por ejemplo, el sacrificio del servicio militar y el que representan el precio y la financiación de los presupuestos de defensa, con unos gastos que hay que descontar de otros presupuestos estatales.

Intervino después el presidente de honor del Consejo de ministros de la OTAN, Gaston Thorn y cerró el acto inaugural el secretario general Joseph Luns, que se refirió a la distensión Este-Oeste iniciada gracias a la política del Gobierno de Alemania Federal, a la Conferencia de Seguridad y Cooperación Europea y a la necesidad de unas conversaciones sobre reducción mutua y equilibrada de las fuerzas de la OTAN y del Pacto de Varsovia.

El secretario general Luns terminó su intervención con las siguientes palabras dedicadas al canciller Willy Brandt: "Quiero que me sea permitido, canciller, rendiros homenaje desde aquí por la parte importante en la que habéis participado para que el acercamiento y la comprensión entre el Este y el Oeste comience a dar ya sus frutos"

ENTUSIASMO DE WALDHEIM

SEDE DE LAS NACIONES UNIDAS, 30. (EFE). — El secretario general de la ONU, Kurt Waldheim, acogió hoy, con entusiasmo, los resultados de la cumbre soviético-norteamericana, en Moscú, pero matizó levemente su opinión para hacer un llamamiento en busca de un desarme general del mundo.

"Reitero mi esperanza de que ahora que se ha alcanzado un acuerdo para limitar las armas de destrucción masiva, se consiga otro acuerdo más amplio sobre desarme general" dijo

"Noto con satisfacción —agregó— la declaración para fortalecer la efectividad de las Naciones Unidas, la reafirmación de apoyo a los esfuerzos de la ONU hacia una solución pacífica del conflicto de Oriente Medio y el progreso en desarme".

La postura china ante el acuerdo ruso - americano

(Viene de la pág. anterior)

capacidad técnica era muy posible que pudieran contar con una primera fuerza de veinticinco "missiles" ICBM (cada uno de ellos con una cabeza termonuclear de tres megatones y un alcance de seis mil millas) para mediados de 1975.

Uno de los principales problemas que China tenía para las pruebas de sus "missiles" —carencia de un control conjunto en tierra y mar— parece haberse soslayado con su presencia en la isla africana de Zanzíbar, donde técnicos chinos han instalado equipos de telemetría. Se especula con la posibilidad de que efectúen lanzamientos de "missiles" desde territorio chino, los cuales pasarían por encima de la India e irían a estrellarse en aguas del Océano Indico muy cerca de Zanzíbar. Los técnicos allí destacados tomarían buena nota de la última fase del vuelo.

Es también muy posible que bases de este tipo sean construidas en Ceilán, Pakistán o el Tibet, e incluso, según estos mismos expertos del Pentágono "en un segundo país del Este africano". Los informes añadían, aunque esto no parece tener base cierta, que en las laderas norte del Himalaya los chinos construían silos para una primera línea de "missiles" intercontinentales.

DECLARACIONES CHINAS SOBRE EL ACUERDO DE MOSCU

Aunque de forma oficial Pekín no se ha pronunciado todavía, el primer ministro, Chou En Lai, ha declarado en el curso de una recepción que la firma del tratado entre rusos y americanos no iba a afectar a las actividades internacionales de China continental.

El "premier" chino significó también sus dudas sobre la efectividad del tratado y en sus palabras estaba implícito el que un acuerdo sobre limitación de armas nucleares no podía tener aplicación mundial si China no había sido uno de los interlocutores.

Chou En Lai finalizó diciendo que una conferencia mundial sobre desarme debía tener lugar en Hiroshima (primera ciudad que sufrió los efectos nucleares) y clausurarse en Nagasaki (la segunda y por ahora última ciudad destruida por una bomba atómica).

EXCMO. AYUNTAMIENTO DE GRANADA

CORPUS DE 1972

PLAZA DE LAS PASIEGAS

A LAS ONCE DE LA NOCHE

Teatro Popular Nacional de Educación y Descanso

con la colaboración especial de

MARIA MAHOR y RAFAEL ARCOS

Director: Manuel de la Rosa

Representaciones de AUTOS SACRAMENTALES

DIA 3 DE JUNIO

EL AUTO DE LA F

de JUAN DE TIMONEDA

DIA 4 DE JUNIO

EL COLMENERO DIVINO

de TIRSO DE MOLINA

ENTRADA GENERAL: 25'00 Ptas.

TAQUILLAS: AYUNTAMIENTO.

NIXON, EN TEHERAN

(Viene de la primera pág.)

ñana (hora local), al aeropuerto Erihegy, de Budapest, el jefe del Gobierno cubano, Fidel Castro, que ha sido recibido por el jefe del partido húngaro, Janos Kadar, y el presidente del Consejo de ministros, Jenoe Fock, al frente de toda la plana mayor de la política húngara.

ALI BHUTTO, EN BEIRUT

BEIRUT, 30. (EFE-UPI).—El presidente Zulfikar Ali Bhutto, de Pakistán, ha llegado hoy a Iraq para una visita oficial que durará varias horas, informa "Radio Bagdad".

El presidente Ahmed Hassan Al Baqr y miembros del Consejo del mando revolucionario recibieron al presidente a su llegada procedente de Kuwait.

EL CANCILLER CHILENO, EN BRUSELAS

BRUSELAS, 30. (EFE).—El ministro chileno de Asuntos Exteriores, Clodomiro Almeida, que se encuentra en Bélgica en visita oficial, elogió anoche la postura de España hacia Chile, en el curso de una cena.

Almeida puso de relieve la actitud amistosa y fraternal del Gobierno español ante el nuevo Gobierno chileno.

El ministro de Chile recordó con satisfacción la visita que hizo a Chile el ministro español de Asuntos Exteriores, Gregorio López Bravo, y las pruebas de especial afecto que tuvo con el Gobierno chileno y el presidente Allende.

CONDUCTOR: Es más económico poner a punto los sí lenciosos del vehículo, que pagar una sanción.

Juan Carlos presidi la promesa juvenil a San Fernando

(Viene de la primera pág.)

ferentes unidades especiales juveniles de montaña, esquí, espeleología, náutica, aeronáutica y deportivas. Se hallaban también presentes los participantes que se desgos Escolares Nacionales que se desarrollan estos días en la capital de España.

Terminado el desfile, que duró hora media, dos jóvenes de la O.J.E. quiaron con una corbata al primer de España, que seguidamente, y a los des del himno nacional, se despidieron las personalidades que le acompañaban y regresó a su residencia del Pardo la Zarzuela.

MISA EN EL PARDO

MADRID, 30. (PYRESA).—Esta mañana, en la iglesia del palacio del Pardo, se celebró la santa misa con asistencia del Jefe del Estado, el Generalísimo de los Ejércitos, y de los caballeros laureados de San Fernando.

A la ceremonia religiosa asistió mismo, los jefes de las Casas civil y nutrida representación del cuerpo de la Guardia.

MONSEÑOR BENAV EN ROMA

(Viene de la primera p

celebración de las tres misas señaladas).

De conformidad con este y precisamente en representación del Jefe del Estado, el embajador de España ante la Santa Sede, Antonio Garrigues, acompañado de los de la Embajada asistió esta la solemne misa celebrada por el obispo canónigo de la basílica, Jacono. Asistieron también el Confalonieri, arcipreste de el Cabildo en pleno, y numerosos miembros de la colonia española.

MONSEÑOR TABERA, A

MADRID, 30 (CIFRA). — El cardenal Arturo Tabera Araoz, que llevó mo enviado pontificio al congreso Eucarístico Nacional celebrado en Valencia, la pasada semana, dió anoche viaje de regreso a Madrid. Acudieron a despedirle al aeropuerto Barajas el nuncio de Su Santidad en España, el segundo jefe de protocolo del ministerio de Asuntos Exteriores y otras personalidades.

SE ESTRELLO UNA AVIONETA EN "LOS LLANOS"

PERECIO EL TENIENTE JIMENEZ - MILLAS, QUE REALIZABA PRACTICAS ACROBATICAS

ALBACETE, 30. (PYRESA). — Esta mañana, en la base aérea de Los Llanos, ha registrado un accidente de aviación en el que han perdido la vida el teniente don Alfredo Jiménez-Millas Martínez-Sollet, de veinticinco años, de la Escuela de reactores de Talavera la Real.

El infortunado aviador era miembro de la patrulla acrobática española, con cuyo equipo se venía entrenando en esta base aérea.

Esta mañana, alrededor de las nueve y cuarto, cuando llevaba unos diez minutos realizando prácticas de acrobacia, la avioneta que tripulaba se precipitó a tierra por causas que se desconocen. El piloto resultó gravemente herido y completamente destrozada la avioneta. Recogido por los servicios sanitarios de la base aérea de Los Llanos, fue trasladado urgentemente a la residencia de la Seguridad Social, donde falleció a las dos horas de su ingreso.

El piloto fallecido era hijo de don Alfredo Jiménez-Millas, presidente del Sindicato Nacional del Olivo.

EL CADAVER, A MADRID

ALBACETE, 30. (PYRESA). — El cadáver del infortunado aviador don Alfredo Jiménez-Millas Martínez-Sollet, que falleció esta mañana al estrellarse el avión que pilotaba, ha sido trasladado por vía aérea a Madrid.

El accidente se produjo a las nueve y media de la mañana, en las proximidades de la base Los Llanos, cuando el teniente Jiménez-Millas pilotaba una avioneta de fabricación checa, modelo C-226-A, monomando, ejecutando ejercicios de acrobacia aérea. El teniente Jiménez-Millas, que contaba 25 años de edad, pertenecía a la Escuela de reactores de Talavera la Real y se entrenaba desde hace ocho días en la base de Los Llanos, con vistas a su participación en los campeonatos mundiales que se celebran a últimos del próximo mes de junio en Francia. Aunque todavía no se ha podido precisar las causas del accidente, se sabe que cuando la avioneta se encontraba a unos 700 metros de altura perdió altura y cayó a tierra. El aparato quedó completamente destrozado.

El infortunado piloto fue recogido aún con vida por los servicios sanitarios de la base y trasladado inmediatamente a la residencia de la Seguridad Social de Albacete, donde falleció a las 2 horas, sin que hubieran dado fruto todos los intentos de reanimación efectuados por los médicos.

Inmediatamente, se trasladaron a esta ciudad los padres del infortunado teniente, don Alfredo Jiménez-Millas, presidente del Sindicato Nacional del Olivo, y su esposa. En la base de Los Llanos se instaló una capilla ardiente que guardó el coronel don José Luis Aresti y a la que formaron guardia los compañeros de patrulla del piloto, gran promesa de la acrobacia aérea española. Los capitanes Carretero, Alón y Gil de Montes, sus compañeros, subieron el féretro, cubierto por la bandera nacional al avión en que fue trasladado a Madrid el cuerpo del teniente Jiménez-Millas. En el mismo avión viajaban sus padres y hermanos.

Despidieron la fúnebre comitiva en el aeropuerto el coronel Tordesillas, jefe del equipo nacional de acrobacia aérea; gobernador civil de la provincia, don Jesús Gay Ruidiz; delegado sindical provincial y otras autoridades.

DOS ARRASTRADOS POR UNA OLA

BILBAO, 30. (PYRESA). — Cuando un grupo de bañistas disfrutaban de la buena temperatura y espléndido día, en Plencia, una gran ola seguida de fuerte resaca arrastró a estos mar adentro, desapareciendo entre las aguas Luis Alberto Lozano, de quince años y José de la Rosa, de dieciséis, vecinos de Baracaldo. Otras dos jóvenes, Gloria Herrán y Dolores Pérez, lucharon contra la resaca cerca de tres cuartos de hora, logrando salvarse gracias al esfuerzo y decidida actuación de un grupo de jóvenes que practicaban el surf.

PABLO VI NO PIENSA ABDICAR

"FUE EL SEÑOR EL QUE CREO LA JERARQUIA ECLESIASTICA. SERIA COMODO SACUDIRSE EL PESO, PERO YO NO QUIERO", dijo

CIUDAD DEL VATICANO, 30. (EFE). — Se ha confirmado esta mañana que el Papa Pablo VI, durante la audiencia del pasado 24 de abril, a las Congregaciones Marianas, dijo públicamente que no piensa renunciar a sus "responsabilidades", en otros términos: que no piensa abdicar al solio pontificio.

La confirmación ha sido hecha por el padre jesuita Vicenzo Insolera, quien en su calidad de asistente eclesiástico nacional de las Congregaciones Marianas participó en la audiencia del 24 de abril. En aquella ocasión el Papa, entre otras cosas, dijo:

"Nos, esperamos que vosotros seréis los colaboradores generosos y disciplinados también para la Iglesia que hoy no está en las preferencias de la opinión pública, pero que está en las preferencias de Cristo: de la jerarquía eclesiástica".

"Fue el Señor el que la creó; no he sido yo. No es fácil ni agradable tener ciertas responsabilidades y llevar ciertos pesos. Pero, Jesús dijo: Tu eres piedra y sobre esta piedra fundaré mi Iglesia". "Fundaré", quiere decir el peso de la Iglesia, y sería cómodo poder sacudírselo de encima de Nos. Pero yo no quiero, y vosotros que asistís, que estáis aquí, ¿no podríais echar una mano? Podeis, por lo menos mostrar comprensión y afecto para quien es jerarquía en la Iglesia, para quien lleva el peso de su ministerio y las responsabilidades de la comunidad y de la distribución de los misterios de Dios entre los hermanos".

El padre Insolera ha declarado que estas palabras son textuales ya que las recuerda perfectamente por haber estado muy cerca de Pablo VI durante la citada audiencia. El jesuita ha añadido que el discurso pronunciado por el Papa fue improvisado en su mayor parte y que quizá, por esta razón, fue publicado en "L'Observatore Romano" tan sólo en resumen.

El texto completo fue grabado, en cambio, por algunos participantes en dicha audiencia, procedente de Albghero, Calabria y Trieste, y cuyas cintas magnetofónicas circulan privadamente, aunque no puedan ser consideradas en su texto, como oficiales.

En los medios allegados a los grupos que están difundiendo estas palabras del Sumo Pontífice se hace observar que la expresión "yo no quiero" de Pablo VI, descuidando el habitual "Nos" mayestático, además de conferir a esas tres palabras un particular valor incisivo, hace pensar que el Papa está firmemente decidido a seguir en la cátedra de Pedro, mientras sus fuerzas físicas le permitan cumplir su altísima misión.

Valor seguro

(De interés para inversionistas del motor)

Ver pag 15

APEDREADO EL PALACIO EPISCOPAL DE OPORTO

LISBOA, 30. (EFE). — Un grupo de manifestantes aún no identificados apedrearon esta mañana el palacio episcopal de Oporto, residencia del obispo de la diócesis, monseñor Antonio Ferreira Gómez, según informaciones difundidas por la agencia «ANI».

Parece ser, añade la misma fuente, que el hecho ha sido en protesta por las afirmaciones hechas por monseñor Ferreira en una homilía con ocasión del «Día de la Paz», el pasado primero de año, en la que se contenían ofensas contra los capellanes militares.

Dichas afirmaciones, consideradas como hechas hacia las Fuerzas Armadas en la lucha que Portugal mantiene contra el terrorismo en Guinea, Angola y Mozambique, fueron discutidas más tarde en la Asamblea Nacional (Congreso) y en varios órganos de Prensa.

Alejado de Portugal durante los últimos nueve años del Gobierno de Marcelo, monseñor Ferreira está considerado como una de las figuras más representativas del clero progresista, afirma la Agencia «ANI».

Monseñor Ferreira volvió a ocupar su diócesis de Oporto a raíz del nombramiento de Marcello Caetano como presidente del Consejo de ministros en 1968.

¿Qué le pediría usted a un Radio-Cassette..?

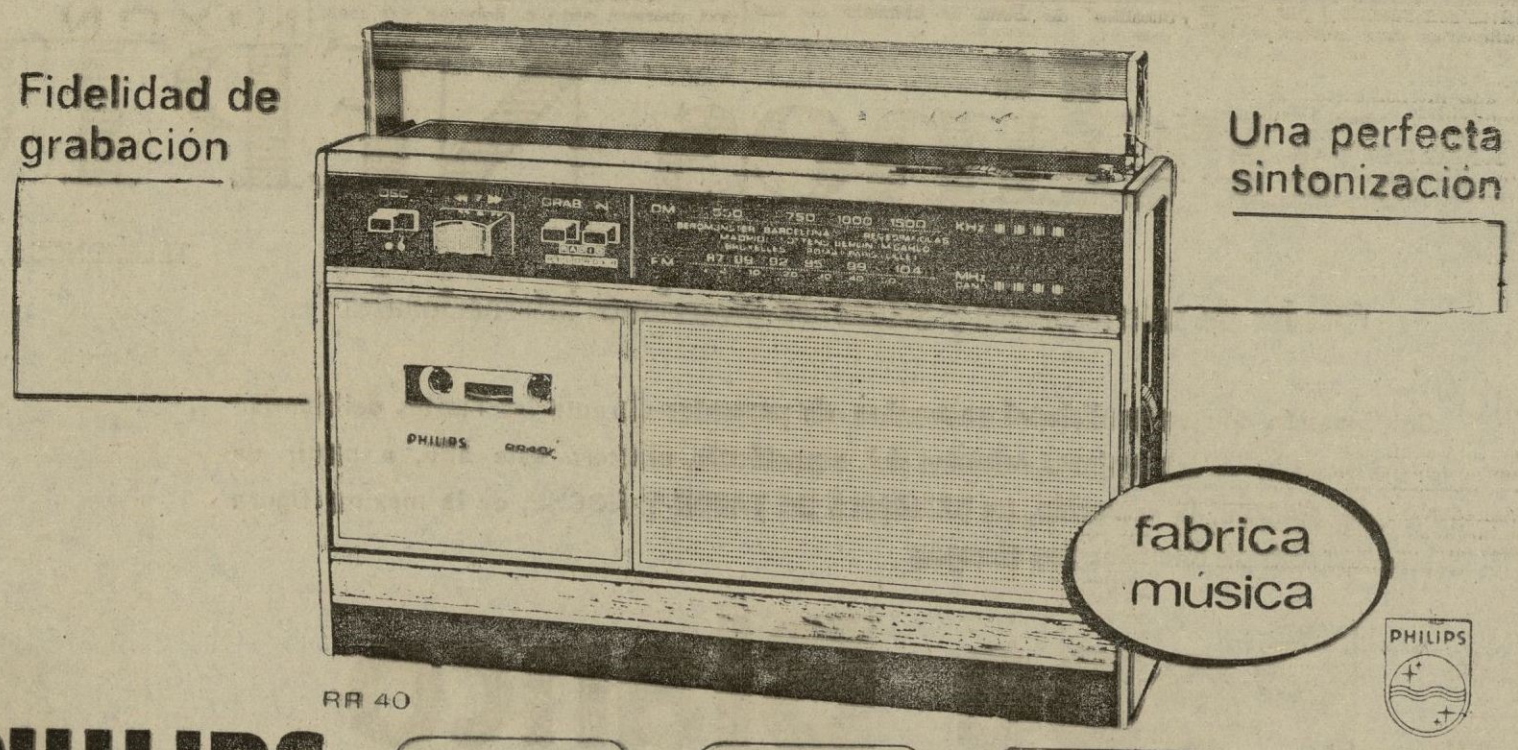

PHILIPS le ofrece además:

Onda Media y F. M. — Sencillez de manejo Grabación totalmente automatica. — Microfono y cassettes incorporados — Funcionamiento a red y a pilas

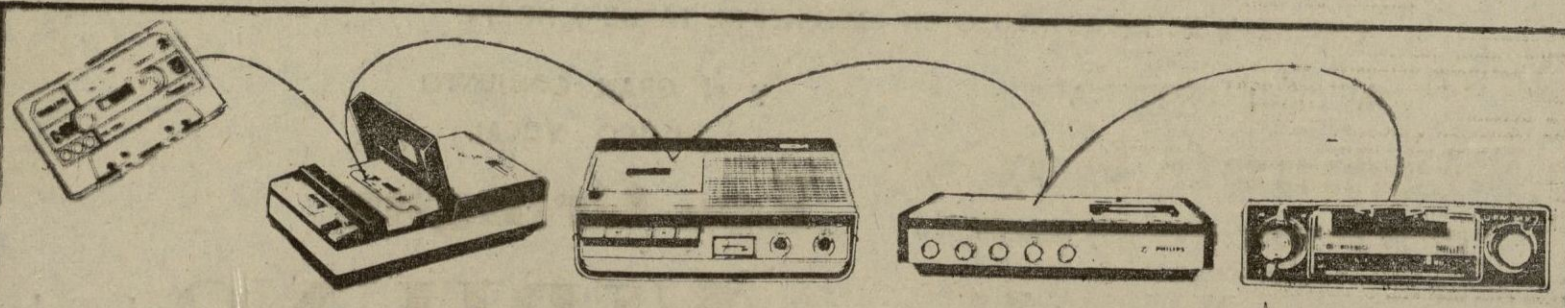

...y la única gama completa en España

CITA FALANGISTA EN MOTA DEL CUERVO

FUE CONMEMORADO EL XXXVII ANIVERSARIO DEL DISCURSO DE JOSE ANTONIO

CUENCA, 30 (PYRESA). — Varios miles de falangistas se han dado cita esta tarde en Mota del Cuervo, para conmemorar el XXXVII aniversario del discurso que José Antonio Primo de Rivera pronunciara en aquella localidad. Una de las plazas más amplias del pueblo, contigua a la plaza de toros donde José Antonio habló, se hallaba engalanada con banderas nacionales y de Falange.

Los actos comenzaron ayer con la instalación de un campamento de la Organización Juvenil Española y siguieron esta mañana con sendas reuniones de los lugartenientes de la Guardia de Franco y de los consejeros locales del Movimiento. Por la tarde ha tenido lugar el acto político en el que han intervenido el primer jefe local nombrado por el propio José Antonio y actualmente jefe local del Movimiento, don Isidoro Ruiz Valbuena, el jefe provincial y gobernador civil, don Manuel Garayo Sánchez, y el consejero nacional del Movimiento don Jesús Suevos Fernández.

El jefe local hizo una emocionada alusión a lo que fueron aquellos momentos e hizo promesa de fe falangista. El señor Garayo Sánchez expuso la razón de ser del Movimiento Nacional y la diferencia de nuestro sistema político con el de los países comunistas. "Gracias al Movimiento, dijo, España se encontró a sí misma. Nada mejor que esta fecha y lugar para renovar nuestra decisión de seguir trabajando y hacer realidad esa España que soñara José Antonio.

Por último, hizo uso de la palabra el señor Suevos Fernández, que hizo alusión a quienes entonces rodeaban a José Antonio en este mismo lugar y que todavía siguen fieles al servicio de España. Afirmó que la Falange no es una organización política, sino una manera de ser, por lo que mientras haya un falangista, habrá Falange.

Aludió a la situación en que España se hallaba en 1936, dividida, rota, con los separatismos regionales, el de las clases sociales y el de los partidos políticos. Era un país enteramente desmoralizado. Frente a todo eso levantaron aquellos hombres. Se luchó con las izquierdas y con las derechas hasta que se realizó el milagro del 18 de Julio, la fecha más importante de la historia de España desde hace dos siglos.

Recordó luego las dificultades que la Patria atravesó hasta lograr la reconstrucción del país. "Ahora, dijo, es preciso dedicarnos a la reestructuración y conseguir una nación moderna, buscando aquellas fórmulas que nos hagan cada vez más españoles, para lo que es necesario no sólo el desarrollo económico, sino el político también.

Finalmente, hizo referencia al largo camino que todavía queda por recorrer. Tuvo un recuerdo para los Caídos: "Ante ellos, dijo, hay que renovar nuestro juramento y nuestra esperanza".

El acto finalizó entonando los presentes el "Cara al sol" y el jefe provincial dio los gritos de ritual.

Las autoridades se trasladaron después al monumento a José Antonio, donde el jefe local y el presidente de la Diputación provincial depositaron una corona de flores.

COMERCIANTE:

Nuestra publicidad recordará a vuestra numerosa clientela vuestro establecimiento en el momento oportuno de sus compras. Por ello os interesa anunciaros asiduamente en este diario.

FESTIVIDAD DE SAN FERNANDO

Con motivo de la festividad de San Fernando, Patrón del Arma de Ingenieros y del Cuerpo de Ingenieros de Construcción y Electricidad, a las doce de la mañana de ayer se celebró en el monasterio de Cartuja una solemne función religiosa, a la que asistieron el capitán general de la región, gobernador civil, generales jefes de Cuerpos y jefes y oficiales de la guarnición. Tras la función religiosa, en la Real Sociedad Hípica se ofreció una copa de vino español. En la foto, las primeras autoridades se dirigen al templo. — (Foto FERRER)

Trofeo taurino "Virgen de las Angustias"

Ha sido creado por las peñas taurinas de Granada

La Federación provincial de Asociaciones Taurinas de Granada y las peñas locales federadas Club Taurino Madroñera (femenina), Fiesta Brava, Paco Camino, Sol y Sombra y El Cagancho, con la colaboración de la Caja General de Ahorros de Granada, han creado el trofeo "Virgen de las Angustias" en aras de un resurgir necesario por fundamental del tercio de quites y asimismo, por un mayor interés y esplendor de la feria taurina de cada año en Granada.

En su primera edición, el trofeo "Virgen de las Angustias", una auténtica joya de la artesanía granadina, obra del artista orfebre M. Moreno, cincelado en plata de ley 915/000, de año 30 x 40 centímetros, sobre fondo de terciopelo rojo, enmarcado en caoba, protegido todo él en artístico estuche, igualmente obra de artesanía granadina, se concursa oficialmente este año en la feria del presente Corpus y será adjudicado, por Jurado competente, en mérito al mejor quite que se lidie en el curso de las corridas feriales.

Doscientos dieciséis millones de automóviles hay en el mundo

PARIS, 30. (PYRESA). — A 216 millones asciende el número de automóviles en todo el mundo, de los que 110 millones están en Estados Unidos, 70 millones en Europa y 4 millones en Africa, informa la revista «Prevención Internacional en la Carretera», publicación del organismo del mismo nombre, vinculado con carácter consultivo a las Naciones Unidas y al Consejo de Europa.

Las mismas fuentes señalan que los suizos son los automovilistas que más kilómetros recorren al año con una media de 17.000, seguidos por los alemanes occidentales y holandeses, con 16.700; daneses, 15.600; norteamericanos, 15.500 y yugoslavos con 14.800.

En cuanto a la densidad de la circulación, Gran Bretaña figura a la cabeza con 62,6 vehículos por milla (1,6 kilómetros), seguida de los Países Bajos con 57,3; Italia, 56,1, y Alemania Federal, 55,5. En Estados Unidos, Francia y Japón, la red de carreteras es artificialmente, proporcionalmente, dos veces menos que la densidad respectiva de estos países es de 28,6 de 28 y de 24,7 vehículos por milla.

Jardines NEPTUNO

TELEFONOS: 25 - 11 - 12 — 25 - 20 - 50

Cátedra de arte flamenco y solera en atracciones internacionales

Continuando con su tradicional costumbre de presentar durante las Fiestas del Santísimo Corpus Christi las mejores estrellas del espectáculo, ofrecerá este año, a partir de MAÑANA, JUEVES, la actuación, en SESIONES DE TARDE Y NOCHE, de la máxima figura del cante andaluz de todos los tiempos

Pepe Blanco

en las nuevas INSTALACIONES DE NUESTRA TERRAZA DE VERANO

Diariamente, en sesión de noche, fabulosa actuación del genial

EDUARDO MONTERO

con renovación total de su cuadro flamenco

AMENIZAN EL ESPECTACULO EN SESIONES DE TARDE Y NOCHE

LA GRAN ORQUESTA

Diamants Boy's

con su trompeta solista Ray Landon

y el GRAN CONJUNTO MUSICO VOCAL

Los Gringos

¡Diviértase en Jardines NEPTUNO la Sala de Fiestas de Granada!

TOROS

GALLOSO salió a hombros en Aranjuez

ARANJUEZ, 30. (PYRESA). — Seis de Atanasio Fernández, buenos. Manuel de la Casa, en el primero, realizó una meritoria faena con ambas manos. Buena estocada. (Una oreja y vuelta.) En su segundo, escuchó palmas. Curro Rivera, faena artística y valerosa. Media y descabello. (Una oreja y vuelta.) Buena faena en el segundo, al que mató de cuatro pinchazos y estocada. (Ovación y saludos.)

José Luis Galloso recibió las dos orejas en su primero, después de matar de media y descabello. En el segundo se quedó para él la oreja. (Salió a hombros.)

PRIMERA CORRIDA DE FERIA EN CACERES

CACERES, 30. (PYRESA). — Ganado de Luis Albarrán, de Badajoz. Floja encierro.

Manuel Rodríguez, poco conocido, no tuvo sitio. En su primer toro, saludó desde el tercio al rematar la faena con una estocada. En su segundo toro, el mejor de la tarde, lo desaprovechó. (Pitos.)

Morenito de Cáceres, en su primer toro, falló con la espada. Estuvo bien con el capote y muleta. (Vuelta.) En el último de la tarde, Morenito no hizo nada destacable.

PREMIO PEÑA EL «7»

MADRID, 30. (CIFRA). — El premio que concede la peña el «7» para el triunfador de la feria de San Isidro, ha sido concedido a Sebastián Palomo «Linares».

TROFEOS TAURINOS DE LA CASA DE CORDOBA

MADRID, 30. (CIFRA). — Antonio Bienvenida ha sido galardonado con el trofeo que lleva su nombre, otorgado al arte en el toreo, en los XI trofeos taurinos de la Casa de Córdoba en Madrid, a los vencedores en la feria de San Isidro.

Los restantes trofeos han sido adjudicados: el trofeo Guerrita, al picador Curro Reyes; el trofeo Machaquito, al mejor par de banderillas, a Luis González; el trofeo Lagartijo, al toro «Azulejo», de la ganadería de Amelia Pérez-Tabernero y Montalvo; el trofeo Manolete, a la mejor estocada, a Paco Camino, y el trofeo Antonio Cañero, a Alvaro Domecq.

El jurado estaba compuesto por los señores conde Colombí, Jorge Villén Ecija, vicepresidente de la Casa de Córdoba; Rafael Campos de España; Juan Martín; José Montes Iñiguez; Rafael Alvarez Casa; Matías Prats, y Manuel Villén Jiménez, que actuó de secretario.

A LAS SEIS DE LA TARDE

MAÑANA, TOROS-TOROS PARA TRES TOREROS VALIENTES

MIGUELIN

- Miguelín y Santiago López tienen un compromiso ante Galloso
- **Taquillas, hoy, de 10 a 2 y de 6 a 9. MAÑANA, DESDE LAS 10**

Mañana, jueves, con el segundo festejo de abono, se inicia la serie de corridas de toros programadas para la Feria del Corpus. A las seis de la tarde, tres toreros de categoría se las entenderán en el ruedo de la plaza con seis toros-toros de don Lisardo Sánchez. Esta es la noticia escueta que se comenta por sí sola.

El aficionado, el buen aficionado, sabe perfectamente que el cartel no tiene "pero" alguno. El entendido conoce que Miguel Mateo "Miguelín" es un diestro con mucho oficio, con una tremenda responsabilidad. Ya lo ha demostrado en Granada muchos años y así ha vuelto a confirmarlo en sus últimas actuaciones. Por ser más recientes, aludiremos a las de Madrid, en las que Miguelín dejó constancia de sus cualidades como torero artista y valiente. En las reseñas de los periódicos con críticos más severos, Miguelín queda en muy buena disposición porque a su personalidad de artista él suma siempre un buen deseo de no defraudar a sus múltiples seguidores. Y lo consigue.

SANTIAGO LOPEZ

José Luis Galloso, como Miguelín, también actuó dos tardes en Las Ventas y dejó el mejor recuerdo por su toreo efectivo e inteligente. No tuvo suerte con sus enemigos, pero no fue obstáculo para encajar en línea de éxito. José Luis Galloso llega a Granada precedido, por eso y por todo su historial, de una justa fama de torero valiente y artista. El quiere conquistar una nueva plaza y la de Granada se le rendirá sin duda mañana mismo.

GALLOSO

En lo que se refiere a nuestro paisano Santiago López, ahí están sus éxitos repetidos especialmente en plazas de Levante y en Canarias. La lesión que se causó con un estoque al inicio de la temporada no ha sido sino un motivo más para pinchar el amor propio del de Alhama que sueña con armar el taco ante sus seguidores paisanos. Santiago López no precisa de encomio previo, porque todos conocemos de su hombría de bien, de su valentía sin límites.

Los toros de don Lisardo Sánchez, bien armados, poderosos, opondrán a los matadores su trapío. Un trapío que muchos granadinos aplaudieron el domingo en la desencajonada. Por eso estamos seguros de que la primera corrida de la Feria va a constituir un éxito en todos los órdenes.

Taquillas, hoy, de 10 a 2 y de 6 a 9. Mañana, desde las diez de la mañana.

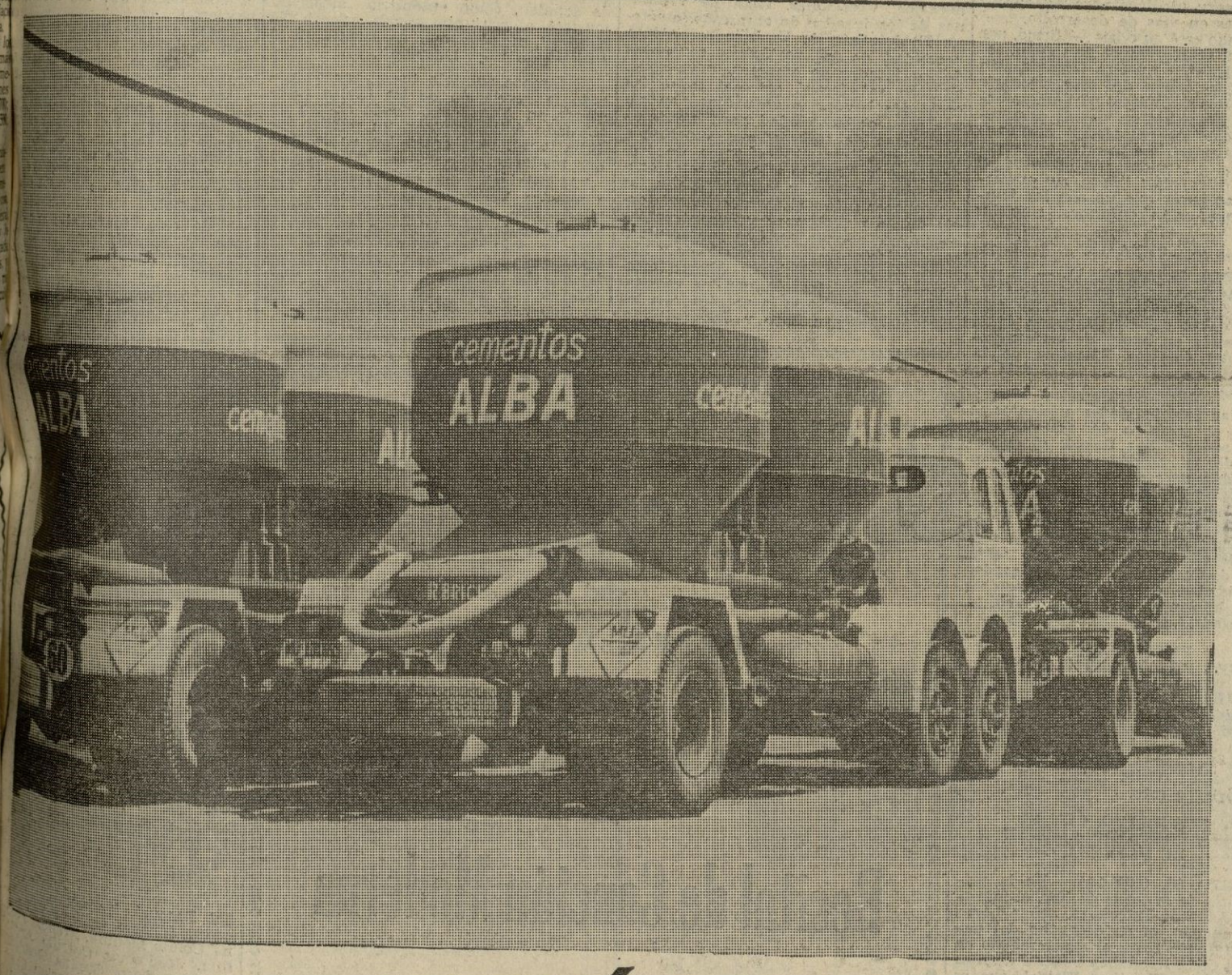

más cada año

En 5 años hemos triplicado nuestras ventas...

En 1971 hemos exportado el 15% de todo el cemento español vendido en 3 continentes...

1.700.000 Tm. será nuestra capacidad de producción de cemento, al ponerse en marcha la planta de Cádiz.

Esta es nuestra respuesta a su confianza

CEMENTOS alba

JAEN (Torredonjimeno) GRANADA (Atarfe) MURCIA (Lorca) CADIZ (Jerez) en construcción

EL CONSEJO EJECUTIVO DE LA UNESCO, REUNIDO EN MADRID

- COMENZO EL DEBATE GENERAL SOBRE EL PROGRAMA DE LA ORGANIZACION PARA EL PROXIMO EJERCICIO
- LOPEZ BRAVO OFRECIO EN EL PALACIO DE SANTA CRUZ UNA CENA A LOS CONGRESISTAS

MADRID, 30. (PYRESA). — En el palacio de Exposiciones y Congresos del ministerio de Información y Turismo se inició hoy el debate general del Consejo Ejecutivo de la UNESCO sobre el programa de la Organización para el próximo ejercicio.

En primer lugar, hizo uso de la palabra el representante libanés, doctor Fued Sarruf, quien agradeció a las autoridades españolas la invitación al Consejo para celebrar en Madrid la ochenta y nueve reunión. Analizó el programa de la UNESCO para el próximo ejercicio, y señaló el gran esfuerzo realizado para conseguir un plan integrado y coherente, y subrayó que las necesidades en las esferas de la educación, la ciencia y la cultura crecen sin cesar y son inmensas. El señor Sarruf se inclinó por la adopción de un sistema de prioridades, a fin de atender en primer lugar los aspectos más urgentes.

A continuación, el profesor Berredo Carneiro recordó la reunión celebrada en España en 1956 y felicitó al pueblo y al Gobierno español "por la impresionante obra realizada en estos últimos dieciséis años". Destacó la labor del director general de la UNESCO, señor Mahen, y añadió: "Quizá la obra fundamental de la UNESCO sea asegurar la fe en la cooperación internacional y en su fuerza. No solamente hay que convencer con urgencia. Es necesario que los países pobres y los países ricos se miren cara a cara si sospechar unos de otros. Para esto hay que desarrollar una ética internacional, hay que abrir el corazón del hombre para la confianza del hombre. Esto es clave".

Intervino después el embajador de Méjico ante la UNESCO, don Francisco Cuevas Cansino, quien se lamentó de que los presupuestos destinados a fines educativos sean exiguos, si se comparan con los presupuestos nacionales de cualquier Estado miembro, "y desgraciadamente —añadió— mucho más reducidos si se comparan con los destinados a gastos militares".

El representante francés, señor Etienne Dennery, comenzó aludiendo a la afinidad de las civilizaciones española y francesa y felicitó al director general de la UNESCO por el proyecto de programa y presupuesto para 1973-74.

El señor Herbert Blandenhorn, representante de la República Federal Alemana, expresó, asimismo, la conformidad de su Gobierno con los puntos básicos de los documentos presentados por el director general. Sugirió la idea de crear un grupo de trabajo de cinco o siete miembros del Consejo, encargado de hacer recomendaciones para concretar el programa y quizá eliminar proyectos marginales.

Antes de finalizar el debate de la mañana, el director general de la UNESCO declaró que en el esbozo de programa no existía ninguna preocupación de tipo presupuestario. "Estas preocupaciones —añadió— las han suscitado ustedes, pero aunque tales cifras les extrañen, ello no autoriza a rechazar el documento conjunto".

SESION DE TARDE

Por la tarde, intervino en primer lugar el representante de Finlandia, señor Ilmo Hela, que destacó la actuación del director general de acuerdo con las recomendaciones del Consejo Ejecutivo y de la Conferencia general. Se refirió al éxito de la presentación separada del programa y presupuesto de actividades para 1973-74, y del esbozo de un plan a medio plazo para 1973-78.

Intervino de nuevo el señor Maheu, quien hizo varias puntualizaciones sobre los documentos citados, y respecto al programa para 1973-74, informó que va a ser publicado en diez idiomas.

El representante de los Estados Unidos, señor James Haarh, tras unas palabras de cortesía, se refirió a las prioridades del programa y mostró su inquietud por mantener el carácter de la misión universal de la UNESCO, que no coincide con la proliferación de programas y proyectos. También se mostró partidario de no embarcar a la UNESCO en ninguna operación importante, en un terreno determinado, mientras no se cuente con el apoyo intelectual y el aparato necesario para llevarla a cabo.

El señor Bong'Ilanga, de la República del Zaire, dijo que la UNESCO debe, entre otras cosas, ayudar a los Gobiernos en la programación que éstos determinen y atender a la formación de especialistas y técnicos para acercarlos a los países en vías de desarrollo.

"El mundo está en crisis —afirmó, por su parte, el representante de Ceilán, señor De Silva—, y nuestra Organización es la única capaz de proporcionarle bienestar. Por eso, reitero mi llamamiento y el de los países en vías de desarrollo para que los potentados nos ayuden". Tras referirse a la crisis que atraviesa en estos momentos la juventud, el señor De Silva dijo: "Pero, sin embargo, debo asegurar que no son los jóvenes los que están enfermos, sino los adultos".

CENA

MADRID, 30. (PYRESA). — El ministro de Asuntos Exteriores, don Gregorio López Bravo, ha ofrecido esta noche, en el palacio de Santa Cruz, una comida en honor de los congresistas del Consejo Ejecutivo de la UNESCO, que celebran en Madrid su LXXXIX reunión.

Entre las personalidades asistentes se hallaban el ministro de Educación y Ciencia, señor Villar Palasí; el subsecretario del mismo departamento, señor Díez Hochleitner; el rector de la Universidad Complutense, don José Botella Llusiá; el duque de Alba; el subsecretario de Asuntos Exteriores, señor F. de Valderrama; el secretario general técnico del citado departamento, señor Thomas de Carranza, y otras destacadas personalidades, entre ellas numerosos jefes de Misiones extranjeras acreditadas en Madrid.

ENTREVISTA LOPEZ BRAVO-ORTIZ MENA

MADRID, 30. (CIFRA).—El ministro de Asuntos Exteriores, señor López Bravo, recibió hoy en su despacho del palacio de Santa Cruz al presidente del Banco Interamericano de Desarrollo (B.I.D), señor Ortiz Mena, con quien conversó largo rato.

LOPEZ BRAVO, CON EL SUBSECRETARIO ALEMAN DE DEFENSA

MADRID, 30. (CIFRA). — En la primera hora de la tarde de hoy, el ministro de Asuntos Exteriores, señor López Bravo, recibió en su despacho del palacio de Santa Cruz, al subsecretario de Defensa de la República Federal de Alemania, doctor Gunther Wetzal, que se encuentra en España en visita privada.

Durante la entrevista estuvieron presentes el embajador de Alemania en Madrid, doctor Hermann Meyer-Lindenberg; el subsecretario de Asuntos Exteriones, señor Fernández de Valderrama, y el jefe del Alto Estado Mayor, teniente general Díez Alegría.

TELEFONOS DE "PATRIA"

DIRECTOR,	229913
REDACCION,	222595
ADMINISTRACION,	222593
ADMINISTRADOR,	229915
TALLERES,	229914

El delegado de Trabajo, en la Casa Sindical

Fue informado de los problemas que inciden en los trabajadores de la Banca

En la Casa Sindical se han reunido con los delegados provinciales de Trabajo y Sindicatos, los miembros de la Unión de Trabajadores y Técnicos del Sindicato de Banca, Bolsa y Ahorro.

El presidente de la Unión, don Alfonso de Rojas Pérez, justificó la convocatoria y la invitación que se había formulado al delegado de Trabajo. Se refirió a los problemas que inciden con mayor gravedad sobre los trabajadores y técnicos de Banca y solicitó la determinación de unas soluciones que permitan afrontar esos problemas.

El delegado de Sindicatos, don Francisco Montova Rico pronunció unas palabras de bienvenida al delegado de Trabajo Se congratuló de esta nueva visita a la Casa Sindical de don Rafael García Santolalla, mostrando su satisfacción por estos contactos directos vivos y decisivos en orden a la marcha de la actuación de los representantes sindicales.

Por su parte, el señor García Santolalla agradeció la cordialidad de la acogida que le dispensaba, como siempre, la Casa Sindical y sus jerarquías mostrando su conformidad y satisfacción con cuanto había expuesto el señor Montova Rico La Casa Sindical en este aspecto facilitaba esos contactos tan necesarios a los que él se prestaba con sumo gusto.

En el curso de la reunión en la que intervinieron la casi totalidad de los vocales representativos de la Unión, se trataron problemas relacionados con horarios, vacaciones, falta de reuniones de los jurados de empresas, etcétera. El delegado de Trabajo recordó la necesidad de las periódicas reuniones de los jurados de empresa, cuya constitución se efectuó en casi todas las entidades bancarias granadinas en razón a su obligatoriedad para empresas con censo de trabajadores superior a cincuenta. Prometió el envío de inspectores de Trabajo a los distintos centros, de la capital y la provincia a fin de conocer sobre el terreno la existencia de esos problemas y encontrar las soluciones adecuadas. Los representantes sindicales de los trabajadores y técnicos de Banca Bolsa y Ahorro mostraron su satisfacción por los resultados tan positivos de la reunión con los señores Montova Rico y Santolalla.

FARMACIAS DE GUARDIA

Farmacias que estarán de guardia hasta el próximo sábado, desde las 9.30 de la mañana a las 11 de la noche, son las correspondientes al turno general:

Plaza de San Antón, 2; Reyes Católicos, 41; Gran Vía, 44; Cuesta de Gregorio, 2; Marqués de Gerona, 7; Plaza del Realejo, 2; Plaza de San Isidro, 6; Buensuceso, 36; Barriada de la Virgencica; Garellano, 1 y Navas, 48 (Zaidín); Camino de Ronda, 4 (esquina a Alhamar); Acera de Cartateros, 12; Carretera de Pulianas, 1; Prolongación 18 de Julio, sin número; Camino de Ronda (entre Central Lechera y Alsina Graells); Gran Capitán, 9 y Avenida de América, sin número (detrás de la Hípica).

Servicio nocturno: Farmacias que estarán de guardia esta noche desde las 11 de la noche a las 9.30 de la mañana:

San Jerónimo, 52 (frente a Nuestra Señora del Perpetuo Socorro). Barrio de la Encina, Bloque H.

Dos grandes orquestas en la Verbena de la Prensa

- "24 KILATES" Y "NUEVAS MELODIAS" ACABAN DE REGRESAR DE GIRAS TRIUNFALES POR EL EXTRANJERO
- YA ESTAN A LA VENTA LAS ENTRADAS PARA LA GRAN FIESTA DEL CARMEN DE LOS MARTIRES

Continúan con gran intensidad los trabajos preparatorios de la Verbena de la Prensa, que se celebrará el sábado, día 3, en el carmen de Los Mártires. Ayer les hablábamos de las calidades de la invitada de honor, la famosa bailaora "La Contrahecha", y hoy hemos de señalar, como auténtica atracción musical, al conjunto músico - vocal "24 Kilates", nombre que ha sustituido al antiguo de "Los Duendes".

El famoso quinteto fue el verano pasado la revelación de las fiestas veraniegas en Almuñécar, donde obtuvo un señalado éxito frente a un público internacional, bien entendido en la música moderna.

"24 Kilates" es un conjunto que llega a nuestra Verbena después de una dilatada gira por Sudamérica, en donde han actuado especialmente en Buenos Aires y Río de Janeiro, desde donde marcharon a Italia, en una turnée triunfal que ha acogido a estos músicos españoles con gran expectación, que no ha sido defraudada. Concretamente "24 Kilates", antes "Los Duendes", de regresar desde Génova para reunir en nuestra Verbena de la Prensa.

No cabe duda de que "24 Kilates", una orquesta de auténtica categoría profesional, que debido a sus múltiples contratos es difícil verlos en Granada, la frecuencia que sus muchos admiradores quisieran.

Junto a ellos, turnándose en la misión de buena y moderna música, actuará el grupo "Nuevas Melodías", orquesta atracción formada por artistas, cuatro de ellos hombres y bellísimas chicas. "Nuevas Melodías" un grupo que ha sabido amoldarse a la música de factura moderna, alejado de cualquier tipo de estridencia. Constituyen por sí solos un verdadero espectáculo y un "show" de primera categoría internacional.

Todo esto, junto al marco del carmen de Los Mártires, la actuación de "La Contrahecha" y la elección de "Reina de la Prensa", promete un gran éxito de ambiente y diversión.

Las entradas para esta gran fiesta están a la venta en Almacenes Pradilla, en Reyes Católicos; Foto Molina, en la Acera del Casino, en los locales de la Asociación de la Prensa, en Plaza del Campillo, en el Círculo Cervantes.

Los servicios de ambigú estarán atendidos por la prestigiosa cafetería Delhi, a precios normales.

EXCMO. AYUNTAMIENTO DE GRANADA

CORPUS DE 1972

:-: DIA 6 DE JUNIO. A LAS ONCE DE LA NOCHE :-:

PASEO DEL PADRE MANJON

Recital de Canción Moderna

KARINA

LA COMPAÑIA

ENTRADA GENERAL: 25'00 Ptas.

TAQUILLAS: AYUNTAMIENTO.

DEMOGRAFIA

Veinticinco nacimientos, cinco matrimonios y nueve defunciones

En los Juzgados municipales de la capital se registraron las siguientes inscripciones:

Nacimientos. — Juan Manuel de Hidalgo Ortiz Capitán, Yolanda Valles, Yolanda Rubio, Alfonso Rubio, Encarnación Cabal Pascual, Encarnación Cáceres, Alberto Gallego Vegas, Francisco Conde Medina, Francisco Molina, José Luis Carrillo Agüera, José Luis Jiménez Toro, Susana Rodríguez Cagares, María Encarnación Ortiz Martínez, Encarnación Ortiz Martínez, Laureano Victoriano Hens Pérez, Laureano Victoriano Hens Pérez, Michele Smith, Rubin Michele Smith, Dolores Cucharero, Dionio Fernández Cucharero, Angeles Martín Morales, Angeles García, Víctor Martín Morales, Alfredo Martínez Lorente Ramos, Alfredo Martínez Lorente Ramos, Cristina Fernández Rodríguez Gómez, Cristina Fernández Rodríguez, Antonio López López.

Matrimonios. — Manuel Cuadro con María del Rosario Lupiañez, Antonio Alvarez Ruiz con María Jiménez Cifuentes; Guillermo Cuadro con Angustias Fernández Jiménez con Angustias Fernández; José Jiménez Ruiz con María Escobar Cobos, y Manuel Cuadro con María Luisa Ruiz Sánchez.

Defunciones. — Dolores Díaz Pérez, de 77 años; María Jiménez Márquez, de 77; Inocencia Alcázar Alvarez, de 77; Inocencio Galdeano García, de 54; Ildefonso Alcalde Moreno, de 54; Altea García, de 77; José Galacho, de 77; Encarnación Cabal Márquez, de 92; Angeles Cáceres Reyes, de 83, y Encarnación Rodríguez, de 90.

INVALIDEZ y trabajo son cosas opuestas

LINEAS DE AUTOBUSES INTERURBANOS

Granada a	Salidas Granada	Granada a	Salidas Granada
Albondón	16,00 horas	Málaga	8,00 horas
Albuñuelas	19,15 "	Málaga	16,00 "
Alcaudete	6,45 "	Málaga	18,45 "
Algarinejo	18,00 "	Montefrío	19,30 "
Almuñécar	7,30 "	Motril (enl. Almería)	8,00 "
Almuñécar	17,30 "	Motril	10,00 "
Almuñécar-La Herradura	18,00 "	Motril	13,00 "
Benalúa	13,00 "	Motril (enl. Almería)	15,30 "
Bérchules	13,30 "	Motril	18,30 "
Berja	13,00 "	Orgiva	10,30 "
Carchelejo	18,30 "	Orgiva	20,00 "
Castillo Tajarja	13,00 "	Priego	18,00 "
Castillo Tajarja	20,00 "	Pinos del Valle	14,00 "
Córdoba por Baena	7,30 "	Salar	13,15 "
Córdoba por Baena	15,30 "	Salar	19,45 "
Córdoba por Rute	7,15 "	Sevilla	7,30 "
Guájar Faragüit	19,15 "	Sevilla	15,30 "
Jaén	11,00 "	Siles	7,00 "
Jaén	17,00 "	Ugíjar	8,30 "
Jayena	19,15 "	Zafarraya	18,30 "

AQUI, GRANADA

MAS DE SIETE MILLONES DE PESETAS COSTARA LA URBANIZACION DE PLAZA NUEVA

- EL AYUNTAMIENTO APORTARA 3.688.061 PESETAS Y SERVICIOS TECNICOS TRES MILLONES Y MEDIO
- **LA "TARASCA", A PUNTO DE SER SUPRIMIDA EN LA PROCESION DEL CORPUS**
- CUATROCIENTAS MIL PESETAS APORTARA EL MUNICIPIO A LA CONMEMORACION DEL CINCUENTENARIO DEL CANTE JONDO
- **ANOCHE SE INAUGURO EL NUEVO ALUMBRADO DE PUERTA REAL Y EMBOVEDADO**

Anoche hubo un pleno extraordinario de la Corporación municipal para tratar sobre el asunto de gran interés para la ciudad. Nada menos que la urbanización de Plaza Nueva. Como es lógico, hubo «quorum», porque todos los ediles querían estar presentes en el momento histórico de la decisión. Se trataba de adoptar un acuerdo de compromiso por parte de la Corporación para atender en la cuantía de 3.688.061 pesetas que ha de aportar el Municipio del total de 7.188.061 pesetas que importa el proyecto. Ni que decir tiene que hubo acuerdo.

Sobre el proyecto ya habló PATRIA en días finales del mes de enero, en información exclusiva en la que se daban datos sobre esta obra que está en trance de iniciar su etapa burocrática definitiva. Los 3.500.000 pesetas que faltan para cubrir el presupuesto total lo atiende la Comisión Mixta de Servicios Técnicos. En el aprobado plan de Servicios Técnicos aprobado por Consejo de ministros se ha aceptado esta inversión tan importante. Por eso la Corporación quiso anoche expresar el agradecimiento de Granada a la Presidencia del Gobierno y al gobernador civil por sus gestiones en favor de esta obra tan necesaria. El trámite sigue ahora y las obras podrían comenzar para final de año o así. La Plaza Nueva va a quedar un extremo. Nueva de verdad. El Ayuntamiento habrá de acordar un suplemento de crédito con cargo al tan criticado superávit que para eso están.

COLABORACION AL CANTE GRANDE

Entre los acuerdos que se adoptaron, uno tiene entidad para resaltar: el de conceder al Centro Artístico una subvención de 400.000 pesetas para atender parte de los gastos de celebración del cincuentenario del Concurso de Cante Jondo. Por otro lado, se concedió la ayuda municipal al trofeo de baloncesto, pues la contienda de los equipos Deportivo Kas y Club Barcelona ha encarecido las prestaciones.

LA «TARASCA», A DEBATE

Final, fuera del orden del día saltó a debate la «Tarasca». El teniente alcalde don Tomás Gómez dijo que «Tarasca» y su conjunto, los gigantes y los cabezudos que estaban a dañan pena. Sugirió dos soluciones: o suprimir la salida de la «Tarasca» y su cortejo delante de la procesión del Corpus o hacer que el desfile del monstruo, la muñeca y acompañantes recorriese el itinerario un cuarto de hora antes de la procesión. Finalmente, separar de la procesión el grupo de los tíos de las vejigas y los tíos de las pelucas dieciochescas. Dijo que no estaba bien, que era una falta de respecto y tal.

Pero luego, la Corporación no aceptó la sugerencia. No se iba a romper la cosa de un plumazo. El alcalde lo dijo y lo repitió: no podía la Corporación en veinticuatro horas vista, tomar acuerdo de esa envergadura. Es preciso meditar mucho una decisión así. Se adoptó, por supuesto, tomar con el acuerdo de mejorar o renovar los personajes de cartompiedra. Pero eso a cargárselos va un abismo. Por eso la cosa quedó para otro año y la «Tarasca» irá delante de la procesión del Santísimo como ha ido durante años y años y no ha pasado nunca nada. Vamos, que sepamos nosotros.

NUEVO ALUMBRADO DE PUERTA REAL Y EMBOVEDADO

Anoche, al concluir la sesión de la Corporación municipal, el alcalde, don José Luis Pérez-Serrabona, y los tenientes de alcalde y concejales se dirigieron a Puerta Real y Embovedado donde se inauguró el nuevo alumbrado que se acaba de instalar estos días.

El teniente de alcalde, señor Vico Rojas, a quien acompañaba el director del Servicio de Electricidad, señor López Rubio, mostró a sus compañeros de Corporación las mejoras efectuadas tanto en lo referente al mayor número de unidades luminosas instaladas —de 25 se ha pasado a 72— y la mayor potencia lumínica alcanzada. El señor Vico Rojas aspira a que la farola de Puerta Real sea de superior altura y de mayor capacidad de iluminación.

A todos gustó la nueva instalación y el público que se encontró con la agradable sorpresa se felicitó de la mejora. El presupuesto ha sido de millón y medio de pesetas.

OTROS TEMAS DE LA PERMANENTE

Se aprobaron expedientes de facturas por importe de 1.306.541 pesetas. Se conocieron los dictámenes de la Comisión municipal de Hacienda sobre liquidación del arbitrio de Plus Valía, por transmisión de la nuda propiedad de parcela sita en el Cañaveral, propiedad de doña Encarnación Jiménez Lacal a favor de doña Purificación Jiménez Rodríguez. No se estimó que prosperase la exención solicitada teniendo en cuenta la Jurisprudencia. En el dictamen sobre la transmisión de solar en Camino Bajo de Huétor, efectuada por don Antonio Cervilla Vedia, a favor de don José Navarro Puerta se acordó acceder a lo solicitado con devolución de la diferencia a favor del interesado por importe de 29.865 pesetas. Sí se aceptó la declaración de explotación agrícola y se acordó la liquidación de parcelas en el cortijo El Capitán, por don José Vílchez Martínez y esposa a favor de doña Margarita Sánchez Jiménez y doña Encarnación López Perea. Se acordó rectificar la liquidación relativa a la casa número 43 de la Plaza del Campillo, por don José Zarzo Navarrete y otros a favor de don Salvador Moreno García, devolviendo al interesado 7.508 pesetas. En fin, también se acordó rectificar otra liquidación por el piso primero izquierda bloque E-34 de la calle el Mirlo, por don Julio Ibáñez Ramos y don Vicente Quesada Roldán.

Se acordaron varias propuestas de personación en varios recursos, ante la sala de lo contencioso-administrativo de nuestra Audiencia Territorial a fin de mantener los acuerdos recurridos, impugnados por don Antonio Muñoz Romero, doña Araceli García Palomino, don José Herreros Leal y don Pedro Hernández Escobar. Los acuerdos eran por diversos temas, entre ellos declaraciones de ruina.

En el capítulo de las obras municipales se aprobaron proyectos y presupuestos para obras de restauración y pintura del consultorio de Santa Escolástica, por un total de 141.443 pesetas y de reforma de la Casa de Socorro, por 116.267 pesetas.

Se concedieron licencias de obras a don Casimiro Gómez Gómez, para construcción de nave agrícola en la Huerta de San Agustín, en la margen izquierda del Genil; a don Domingo Vicente López, en calle Santo Tomás de Villanueva.

DOS QUIOSCOS

Se aprobó la instalación de un quiosco en la calle Blas Ledesma, por doña Angeles Jiménez Carmona, y se adjudicó a doña Felisa López González el quiosco de la Plaza del Generalísimo, aceptando el compromiso de abonar al Ayuntamiento los débitos pendientes que alcanzan la cantidad de 5.200 pesetas.

El temario de personal era abundante, pero estimamos que afecta sólo a funcionarios y empleados que ya tienen noticia de las resoluciones propuestas a la Comisión.

El Servicio de Aguas y Alcantarillado presentó a la aprobación de la Comisión varias certificaciones de obras: a favor de Construcciones y Contratas y a doña Isabel Ortega, viuda de Curos, así como a don Eloy Esperidón. Precisamente a este último contratista era por obras de conservación del canal de aguas potables, vigilancia y conservación de motores de San Luis, conservación de la estación depuradora y otros. Claro, referidos al mes de febrero.

Las fiestas dieron sus últimos coletazos, nos referimos en cuanto a organización, pues la reunión se celebró en martes ante la festividad del jueves. Se trató sobre las quintadas, que se aprobaron cuando ya están colgadas las carocas y una subvención a la Agrupación Lírica «Francisco Alonso» para la organización de dos zarzuelas. Hubo trofeo a la Federación Granadina de Hockey.

FELICITACIONES

A don Baldomero Palomares Díaz, por su nombramiento de director general adjunto de Tabacalera Española, S. A., y a don Eduardo Jiménez Gil de Sagredo por su reelección para el cargo de presidente de la Unión Territorial de Cooperativas del Campo.

PESAMES

A don Jesús Bermudez Pareja, concejal que fue de este Ayuntamiento, por la muerte de su hermana la madre Pilar, de la Congregación de Santo Domingo, de Granada.

VISITAS AL ALCALDE

El alcalde, señor Pérez-Serrabona, recibió en el día de ayer las siguientes visitas:

Don Antonio Pérez Andrés, vicario general de la Diócesis, acompañado de don Juan de Dios Molina Liñán; don Antonio Cabrera Jiménez, delegado provincial del ministerio de Educación y Ciencia; don Sebastián Pérez Linares, subjefe provincial del Movimiento; don Arturo Moya Moreno, director general de «Serconsa», en unión del delegado en Granada de dicha empresa, don Juan Santaella Porras; R. P. Darío Cabanelas Rodríguez y don Jacinto Bosch Vila, catedráticos de la Universidad; don Florentino y don José Susino López; doña Blanca Rodríguez de Burgos; don Lorenzo Ibáñez Martínez Dueñas, y don Ramón Ortiz López Barajas.

EXPOSICION DE OLEOS DE DIEGO RUIZ, EN LA CASA DE AMERICA

Esta tarde, a las ocho, tendrá lugar la inauguración de la exposición de óleos de Diego Ruiz Cortés, en la sala de exposiciones de la Casa de América, adscrito de Cultura Hispánica de Granada.

La exposición por no haber llegado a tiempo para su programación en la festividad del Corpus, no figura en el programa oficial del Ayuntamiento. La obra que ha participado en numerosas exposiciones individuales y colectivas nacionales e internacionales.

Las personas interesadas en estas manifestaciones artísticas.

HOY, PUBLICA DE LAS FIESTAS

INAUGURACION DE EXPOSICIONES, DEL FERIAL Y CASTILLO DE FUEGOS ARTIFICIALES

Hoy se inician las fiestas en honor del Santísimo Corpus Christi. Sin más, nos encontramos ante los días de la fiesta de los granadinos que honrarán a Jesús Sacramentado en su paso por la ciudad.

Por la mañana, a las nueve, diana, exposición de "carocas" en la Plaza de Bibarrambla; a las doce, paseo de la ciudad y pública de las fiestas.

Por la tarde, a las ocho, inauguración de exposiciones: Certamen nacional de fotografía, organizado —bajo el patrocinio municipal— por el Centro Artístico en su sala de exposiciones. "Esgrafiados sobre oro", de Francisco Hidalgo Gallego, organizada por el hotel Meliá Granada en su sala de exposiciones.

Por la noche, a las nueve y media, castillo de fuegos artificiales en el Embovedado; a las diez y media, inauguración del ferial y de las casetas en el Paseo del Salón y de la Bomba; inauguración de las iluminaciones.

PUBLICA DE LAS FIESTAS

Hoy, a las doce partirá de la Plaza del Carmen la Pública de las Fiestas que recorrerá el siguiente itinerario: Plaza del Carmen, Príncipe, Plaza de Bibarrambla, Colegio Catalino, Plaza de las Pasiegas, Marqués de Gerona, Mesones, Puerta Real, Reyes Católicos, Gran Vía, Cárcel Baja, Capuchinas, Plaza de la Trinidad, Mesones, Marqués de Gerona, Plaza de las Pasiegas, Colegio Catalino, Plaza de Bibarrambla, Príncipe, Plaza del Carmen.

El castillo de fuegos artificiales de esta noche, estará a cargo de Pirotécnica Martín, de Motril (Granada).

LAS DE MAÑANA JUEVES

Por la mañana, a las once, solemne procesión del Santísimo Sacramento y concurso de altares.

Por la tarde, a las seis, primera corrida de feria, con seis toros de don Lisardo Sánchez para Miguel Mateo "Miguelín", Santiago López y José Luis Galloso. Estará presidida por las señoritas Ana María Alguacil Garrido, Chari Cabrera Castillo, Matilde Fiestas Gómez, Concepción Fiestas Gómez, Conchita Galdón Cabrera, Marián Galdón Cabrera, Ana Salgado y María Dolores Delgado Quesada. Estas señoritas irán acompañadas de la señora de don Salvador González.

Por la noche, a las once, representación —bajo el patrocinio municipal— por la Agrupación Lírica "Francisco Alonso", de la zarzuela "El último romántico", de Soutullo y Vert, en el Corral del Carbón.

LA FESTIVIDAD DE SAN FERNANDO, EN EL HOGAR JUVENIL DE MESONES

Los afiliados que se integran en los Grupos de Aire Libre, Montaña, Espeleología y Estudio y Formación celebraron en su Hogar de calle Mesones la festividad de San Fernando.

Los actos fueron presididos por el jefe provincial de la OJE, don Severino Fernández Nares, que tras unas palabras de exhortación para continuar en la misma línea de trabajo y realización de actividades procedió a la entrega de recompensas y premios a los afiliados destacados.

Se impuso el lucero a José Luis Framit Reina y a Antonio Ruiz García; el aspa a Manuel José González Ríos.

Los premios de mejores afiliados de cada uno de los grupos juveniles recayeron en José Luis Fernández Contreras, Manuel José González Ríos, Miguel Angel García Segura y Antonio García Caballero.

También se entregaron los premios que correspondían al equipo que quedó clasificado en primer lugar en el trofeo provincial de montañismo infantil que les dio opción a participar en la fase nacional.

Luego de estos actos se entabló un animado coloquio sobre las actividades de verano finalizándose con una copa de vino.

NO LO DEJE para mañana que ya puede ser tarde. Por favor, vacune hoy mismo a sus hijos.

¡Aviso!

LA DIRECCION DEL

CIRCO RUSO

COMUNICA AL PUBLICO GRANADINO, QUE POR MOTIVOS TECNICOS SURGIDOS A ULTIMA HORA APLAZA SU PRESENTACION EN ESTA CIUDAD A

Mañana, jueves

CON 3 GRANDIOSAS FUNCIONES, A LAS

6 - 8 30 TARDE y 11 15 NOCHE

AGRADECIENDOLES PERDONEN LAS MOLESTIAS OCASIONADAS, QUE SOMOS LOS PRIMEROS EN LAMENTAR.

GRACIAS,
LA DIRECCION

AQUI ESTAN LAS "CAROCAS"

Estas son las «carocas» de este año. ¿Tienen chispa? Eso lo han de decir los propios granadinos que a partir de este mañana podrán asomarse a la Plaza de Bibarrambla a ver si la sonrisa brota al contemplar los temas caroqueros.

Un año más de esta demostración simpática, de crítica amable sobre casos y cosas de esta Granada nuestra de cada día.

Este año ha sido el dibujante Elías Antonio Ortiz López el encargado de hacer realidad el contenido de las quintillas, el que ha tenido sobre sí la responsabilidad de trasladar al pané la ocurrencia festiva de los versos.

Podemos decir, en favor de Elías, que el dibujo es bueno y expresivo y que responde a la quintilla. Si la quintilla no tiene gracia, la culpa no es de Elías. De todas formas, ya lo decimos antes: todo es cuestión de objetivos. Y cada uno habla de la feria según le va en ella. Así que nuestro deseo es que a todos les vaya bien la feria a partir de la gracia de las «carocas».

Lo creas o no lo creas
pero, el polo de "Graná"
contaminación, no lleva;
las industrias que a él van
no precisan chimeneas.

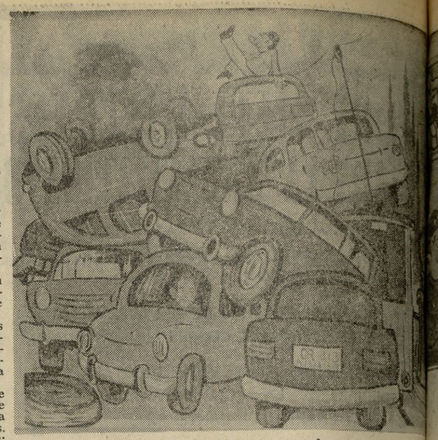

Se cantó con voz en pecho
"viva el Puente del Genil"
y a ese viva no hay derecho
mientras siga tan estrecho
con su anchura de carril.

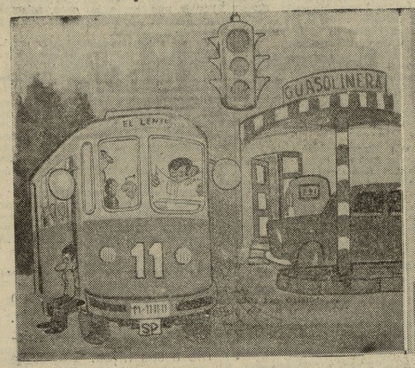

Si quieres llegar a viejo
Tranquilito en un asiento
toma el once, te aconsejo
pues pasa las horas muerto
cuando llega a Villarejo.

Si pretendes descansar
por la noche de ruidos
busca un remoto lugar
o tápate los oídos
que Serconsa va a pasar.

Son tipismo y hermosura
esos puestos callejeros
pescados, medias, verdura
y también los descuideros
que van buscando fortuna.

De transportes mal olientes
a la Rober no la acuses,
porque hay que tener presente
el "vapor" de cierta gente
en algunos autobuses.

Los crédulos en portentos
y ávidos de cosas raras
animosos y contentos
se montan en su "600"
y se van a ver "los caras".

En el confuso tropel
de golpes y encontronazos
subió bastante el papel
de "galletas" "tortazos"
repartidos a granel.

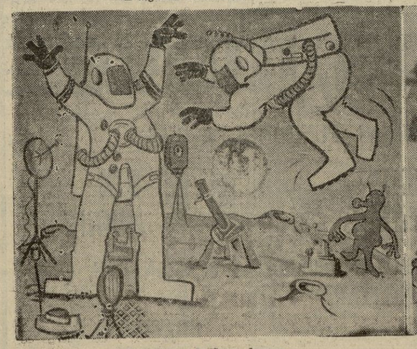

Aunque por la densa bruma
sus semblantes no distingas,
no tengas duda ninguna;
que son dos "malas fondingas"
que emigran hacia la Luna.

Tardará, por cicatera,
la empresa municipal
en arreglar la Carrera,
mucho más que tardó Herrera
en hacer El Escorial.

Un entrenador de fama,
pero a la vez muy severo,
puso a los hombres del pito
en contra de Díez y "Sito"
por no quitarse el sombrero.

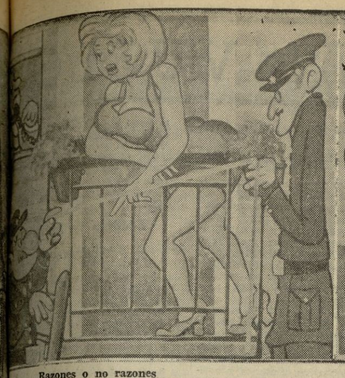

Razones o no razones
de nada valdrá tu intento
ni las recomendaciones.
Pues dice el Ayuntamiento
que hay que pagar por balcones.

El bueno de don Ramón
marido de doña Blasa
por su humana condición
es el rey de la creación
y un... "hombre muy de su casa".

Qué penita y qué dolor
qué pocos compran claveles.
Por lo visto ya su olor
no le gusta a las mujeres
el del tintorro es mejor.

Eso del café teatro
es cosa de mucha guasa
pues lo puedes ver sentado
degustando en una taza
un café sofisticado.

Expuestos en la trasera
de los "Sincas" y "Dofines",
con su eterna primavera,
lucen floridos cojines
de fabricación casera.

Ya podemos dar por cierto
que, dentro del mes corriente,
quedará al tráfico abierto
en actividad creciente
nuestro flamante aeropuerto.

Cambió la "Dama" su escudo
por el Oso y el Madroño,
y fue todo tan ligero
por no tener peluquero
para arreglarle su moño.

Parece que no se aburren
con tantas cosas que ocurren
en estas radio novelas
que hacen llorar, "que se escurren"
a estas dos pobre abuelas.

A "Los Mártires" concurren
melómanos consumados
cuando en domingo se aburren.
¡Y hay que ver cómo discurren
para no quedarse helados!

PAGO PUNTUAL AL MAGISTERIO

MADRID, 30 (CIFRA). — Se espera para el próximo mes de junio pago puntual y sin descuentos a todo el Magisterio, ha dicho el ministerio de Educación a varios ruegos y preguntas dirigidos al Gobierno por doña Carmen Llorat y Tey Planas, procuradoras en Cortes.

Valor seguro

(De interes para inversionistas del motor)

Ver pag 15

ECONOMIA Y FINANZAS

FIRMEZA

MADRID, 30 (CIFRA). — Da comienzo la semana con una sesión de tónica firme y extendida. Los títulos bancarios se movieron dentro de una fluida liquidez y con alzas de variada significación. También los eléctricos alcanzaron expresiones notables, en general, repartiéndose por otros departamentos alzas de consideración.

De un total de 120 clases de valores contratados en renta variable, 55 suben, 27 bajan y 38 no varían.

Indice general de la sesión: 123,59 contra 123,11.

RESISTENCIA

BARCELONA, 30 (CIFRA). — La sesión inicial de la Bolsa de Barcelona ha presentado una línea de resistencia y aunque han existido algunos discretos retrocesos entre los valores industriales, principalmente químicos y algún Banco discrepante, en general, la demanda ha sido superior a la oferta.

Eléctricos y similares han mantenido la firmeza de que hacen gala día tras día y al cierre del mercado parecía bien orientado. Destacan en alza Industrial y Banco de Fomento, con ganancias de 27 y 25 enteros, respectivamente, y entre los retrocesos cabe citar a Española de Petróleos, cediendo 13 nuevos puntos y a Saba que pierde once.

Se han cotizado 85 clases de acciones de las cuales 35 lo hacen en alza, 24 en baja y 26 repiten cambio. El índice, sube 72 centésimas y queda en 124,03.

INSEGURIDAD

BILBAO, 30 (CIFRA). — La regularidad del grupo de electricidad ha sobresalido en una sesión de corte inseguro en la que, junto a recuperaciones de cierto relieve —como las que corresponden a los Bancos Santander y Bilbao, Seguros Aurora y Olarra, que consiguen plusvalías de 10 y 15 enteros— se orientan en sentido contrario y con bajas de parecida profundidad Cerrajera, Campsa y Bodegas Bilbainas.

Al cierre se advertía al mismo tiempo una reducción en el volumen de negocio y una posición débil.

Cementos Alba, S. A.

PAGO DE DIVIDENDO ACTIVO

Ejecutando el acuerdo de la Junta General Ordinaria adoptado el 20 del corriente mes de mayo, se pone en conocimiento de los señores accionistas de esta Sociedad que, el dividendo acordado distribuir a las acciones, es el 12 por 100 de su valor nominal.

Atendido que fue repartido un dividendo a cuenta del ejercicio 1971 del 5 por 100, el 7 por 100 restante podrán hacerlo efectivo los señores accionistas a partir del día CINCO de junio de 1972, mediante la presentación y entrega del cupón número 49, y previa deducción de los impuestos correspondientes.

La percepción del referido dividendo, podrá llevarse a efecto en la Caja de la Sociedad, O'Donnell, núm. 10, Madrid, y en los Bancos Exterior de España, General del Comercio y de la Industria, en Madrid y Granada y Occidental, en Madrid; Banco Hispano Americano y Popular Español, en Jaén; Central y Español de Crédito, en Torredonjimeno (Jaén), y Banco Popular Español, en Granada.

Madrid, 25 de mayo de 1972.—**A. González Ruiz.**

El Caudillo recibió a los Caballeros Laureados de San Fernando

MADRID, 30 (CIFRA). — El Jefe del Estado y Generalísimo de los Ejércitos ha recibido en audiencia militar, en el día de hoy, en su residencia del Palacio de El Pardo, a los siguientes señores:

Ignacio Martel Viniegra, vicealmirante director del Centro Superior de Estudios de la Defensa Nacional. Antonio Delegado Alvarez, general de brigada de Infantería, subinspector de la Instrucción Militar para formación de oficiales y suboficiales de complemento. Martín Montoya Garnica, coronel de Aviación del Estado Mayor del Aire. José Luis Moris Marrodan, coronel auditor del Aire de la Asesoría General del ministerio del Aire. Santiago de Liniers y Urbina, comandante de Caballería profesor de la Academia Especial de la Guardia civil.

En la misma audiencia fueron recibidas las siguientes Misiones: Una de caballeros laureados de San Fernando, presidida por el teniente general don María Gómez - Zamalloa y Quirce, que le cumplimentó, con motivo de la festividad del día, y otra de generales del Arma de Ingenieros y del Cuerpo de Ingenieros de Armamento y Construcción, presidida por el teniente general don Enrique Guiloche Bayo, que le cumplimentó con motivo de la festividad de San Fernando, Patrón de dicha Arma y Cuerpo.

UNIVERSIDAD, AL DIA

COMO ESCUELAS UNIVERSITARIAS DEL PROFESORADO DE E. G. B.

55 Escuelas Normales se integrarán en la Universidad

- QUEDARAN SUJETAS AL ESTATUTO EN QUE SE HALLAN INTEGRADO
- **LA INGENIERIA ATRAVIESA EN ESPAÑA UNA CRISIS SOCIOLOGICA**
- El 20 de junio terminará el plazo para solicitar la admisión en la Universidad de Navarra

POR su interés para los universitarios, destacamos a continuación algunas informaciones que nos proporciona el Centro Guía del Patronato de Obras Docentes del Movimiento:

La ingeniería en España

Don Salvador Serrats Urquiza, presidente del Instituto de Ingenieros Civiles de España, pronunció una conferencia en un Colegio Mayor Universitario de Madrid sobre el tema de la ingeniería. De dicha conferencia destacamos los siguientes puntos: En el momento actual hay en España 23.000 ingenieros de las distintas ramas, de los que se encuentran en paro, más o menos absoluto, entre los 2.000 y 3.000 y con la perspectiva de una graduación anual durante el próximo trienio de alrededor de 7.000 ingenieros. La ingeniería atraviesa en España por una crisis sociológica derivada de complejos factores que alterando el anterior equilibrio, han sorprendido a la sociedad y a la profesión. Analizó las distintas funciones cumplidas por el ingeniero superior en España, tanto en la actividad de la Administración, a la que pertenecen 3.761 ingenieros, como al servicio de la empresa privada, donde se hallan encuadrados un mínimo de 14.000, en tanto que los parados, subempleados, becarios y en ejercicio libre profesional ocupan el resto.

Es necesario un gran esfuerzo para evitar que el grado de subempleo y desempleo actualmente existente se incremente con la afluencia de los nuevos graduados, esfuerzo que ha de partir de una mayor tecnificación de la empresa y de la Administración.

Pruebas para graduado escolar

Están elaboradas ya las disposiciones legales que prorrogan estas convocatorias para años sucesivos. De esta forma ningún adulto que quiera comenzar los estudios puede encontrar obstáculos para un progresivo desarrollo intelectual y profesional. Se ofrecerá la posibilidad de obtener el título de forma escalonada y gradual. Lo que importa, no es el título, sino la formación que el aspirante ha de alcanzar previamente a la realización de las pruebas, y que las pruebas mismas ofrezcan la garantía suficiente para que los títulos concedidos respondan, en verdad, a un grado de preparación que los justifique.

Consejo de rectores

Entre otros asuntos se trataron los siguientes: Propuestas elevadas por el Rectorado de la Universidad Complutense, recogiendo las conclusiones presentadas por la Comisión mixta de la Facultad de Medicina de dicha Universidad, encargada de estudiar el urgente plan de estudios; la creación del Instituto de Estudios y Desarrollo Regional de la Universidad de Sevilla y la elaboración de los planes de estudios que han de entrar en vigor el próximo curso en los centros de educación universitaria.

Escuelas Normales, integración en la Universidad

Las Escuelas Normales que se integrarán en la Universidad como Escuelas Universitarias del profesorado de Educación General Básica son 55, y se efectuará en la Universidad correspondiente al Distrito a que pertenezca la provincia respectiva.

La integración determina que las escuelas universitarias que comentamos quedarán sujetas a todos los efectos a las normas del estatuto de la Universidad en que se hayan integrado. Se aconseja la constitución de una comisión gestora de la integración por cada escuela, con la función específica de planificar, dirigir y controlar el desarrollo de la integración.

Dicha comisión estará constituida por tres catedráticos o profesores agregados de Universidad pertenecientes a Departamentos afines a las enseñanzas de estas escuelas y por el director y un catedrático o profesor de la escuela que se integra, y presidida por el componente que designe el rector.

La referida comisión asesora al rector en la elaboración de los planes de estudio definitivos; en la aprobación del plan general que el profesorado presente para el desarrollo de las correspondientes disciplinas y vigilancia de las incidencias que surjan en un período de dos cursos en cada una de las asignaturas. En colaboración con las I.C.E. y Departamentos de la Universidad, organizará cursillos de perfeccionamiento e investigación y prestará al profesorado, por medio de reuniones periódicas, cuantas ayudas y colaboración requieran.

La comisión gestora quedará disuelta al final del curso 1975-76, y al finalizar cada curso elevará al rector informe sobre el desenvolvimiento de la incorporación de los sucesivos cursos de la escuela en la Universidad.

Los nuevos planes comenzarán en cuanto al primer curso en 1972-73 y sucesivamente en los cursos 1973-74 y 1974-75 se implantará el segundo y tercero.

Para acceder a estos estudios se precisará la superación del C.O.U. u otros que accedan a los estudios universitarios. Al terminar los tres cursos se obtiene el título de diplomado, que habilitará para el ejercicio profesional de la enseñanza estatal o no estatal en los niveles de Educación General Básica y de educación preescolar. Los expedientes sobresalientes en la escuela podrán acceder directamente al Cuerpo de Profesores de Educación General Básica sin necesidad de pruebas posteriores. Los restantes expedientes, los aspirantes demostrarán su aptitud mediante pruebas que se determinarán.

Los diplomados en estas escuelas, tendrán acceso a las enseñanzas del segundo ciclo universitario mediante los requisitos académicos que serán fijados oportunamente.

Universidad de Navarra

Recordamos a todos los estudiantes que deseen comenzar estudios universitarios en dicha Universidad, que tienen que solicitar la previa admisión y cuyo plazo finaliza el día 20 de junio.

AL VUELO

Matrícula para los exámenes de grado superior

Los alumnos que deseen matricularse en el Instituto Nacional de Enseñanza Media "Padre Suárez" para los exámenes de grado superior de Bachillerato, en la convocatoria próxima deberán formalizar su inscripción en la oficina abierta en la secretaría del Centro, presentando: libro de calificación escolar, una fotografía reciente tamaño carnet solicitud en impreso oficial una póliza de tres pesetas y 175 pesetas en metálico (familias numerosas de primera categoría, 87,50 y de segunda, gratuita). Las fechas de matrícula son las siguientes: días 5 al 13 de junio, inclusive, alumnos repetidores; días 14 al 19 de junio, inclusive, alumnos oficiales, colegiados y libres por primera vez La fecha y orden de actuación ante el tribunal serán dados a conocer en el tablón de anuncios con suficiente antelación

Nombramientos de maestras

A propuesta de la Inspección de Enseñanza Primaria y para Escuela Hogar, se nombra interina a doña Clotilde Fernández Remacho; doña Encarnación Romero González, núm. 94, interina para Benalúa de las Villas; doña María Soledad Salvador García, núm. 98, interina para Rambla de Huarea.

Conferencia del profesor Cepeda Adán

A la una de la tarde de hoy, el profesor Cepeda Adán hablará en la Escuela Universitaria del Profesorado de E. G. B. (Instituto Padre Manjón), sobre el tema "La época de la violencia: 1905-1945".

"La España del siglo XIX"

Dentro del ciclo de conferencias que el Colegio Mayor Nuestra Señora de la Victoria viene dedicando al tema "La España del siglo XIX", a las diez y media de esta noche pronunciará, en el salón de actos del Colegio, el P. Juan Alfonso Ortiz García, director de la Cátedra Manuel de Falla de la Universidad, sobre el tema "La música en el siglo XIX".

Escuela de Estadística. Exámenes

Se pone en conocimiento de los alumnos matriculados en la Escuela de Estadística e Investigación Operativa que los exámenes finales darán lugar en la Facultad de Ciencias, durante los días y horas que a continuación se indican.

Grado medio. — Día 8 de junio, a las seis de la tarde, aula núm. 1: Estadística Descriptiva; día 23, a las seis de la tarde, aula núm. 1: Estadística Económica; día 23, a las seis de la tarde aula núm. 8: Matemáticas Generales.

Grado superior. — Día 8 de junio, a las tres y media de la tarde, aula núm. 1: Teoría de la Estadística; día 17, a las tres y media de la tarde, aula núm. 1: Teoría de Contras: día 23 a las cuatro de la tarde, aula núm. 9: Cálculo de Probabilidades II

Los alumnos podrán retirar las papeletas de examen de la Secretaría de la Escuela, a partir del próximo lunes, día 5, de seis y media a ocho y media de la tarde.

CRUCIGRAMA

—x—

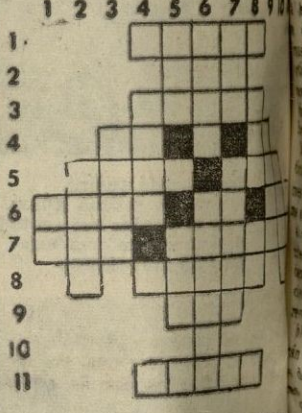

HORIZONTALES. — 1: Viento nordeste; 2: Terminación del sentimentativo; 3: Basa o apoyo para colocar una figura u otra cosa; 4: Símbolo químico. Siglas comerciales; 5: Cada una de las partes en que se divide un todo para su distribución. Movimiento que hace el hombre al andar; 6: Oficina de casas de moneda donde se acuña el martillo. Pronombre. Piedra grada; 7: Pronombre latino. Conjunto de cualidades que constituyen la manera de ser de una persona; 8: Brotar; 9: Hogar; 11: Lisa; 8: Brotar; 9: Hogar; 11: Liso.

VERTICALES. — 1: Pronombre; 2: Que no tiene órdenes clérigos; 3: Hito, mojón; 4: Cierto vino; 5: Raspa la superficie de barro, alto, para beber o guardar cores; 5: Raspa la superficie de una cosa con un instrumento cortante. Oxido cálcico; 6: Elevar. Conjunto de animales de una misma especie que andan reunidos; 7: Existe; 8: Asiento o mojón que se pone como en los caminos; 8: Asiento; 9: Guisar; 10: Rogad; 11: Ar-posición inseparable.

Solución al anterior:

HORIZONTALES. — 1: Ra; 2: Usa; 3: Ráelo; 4: Ro. Ra; 5: Como; 6: Puma. Po. Aja; 7: Lidos; 8: Vetar; 9: Ser; 11: Ra.

VERTICALES. — 1: Pa; 2: 3: Rema; 4: Roma; 5: Rula. Oseo. Patena; 7: Tal. Colar; Ir; 9: Amad; 10: Ojos; 11: A.

COMERCIAN

Nuestra publicid cordará a vues merosa clientela tro establecimie el momento op de sus compra ello os interesa ciaros asiduame este diario

Consulte a su agente de cidad o en la Adm ción de este diario

— LA ORIENTACION ESCOLAR —

Incertidumbre entre los alumnos de C. O. U. ante la Universidad

Análisis de una situación

El ilusionado joven que está terminando sus estudios medios y enfoca su vida, referida a la Universidad, siente en su entorno los problemas de la vida académica, en general, y cómo no, de la vida universitaria. Ese enfoque de problematismo, sin dejar de ser científicamente realista, hay que esforzarse en superarlo en el ánimo del estudiante, desarrollándole sus posibilidades de comprensión y maduración de las realidades.

El alumno ha de realizarse en las nuevas formas educativas, acción, aprendizaje, estudio personal y responsable, para no caer en el pozo común de las desilusiones de los primeros cursos. "¡Pensaba que la Universidad era otra cosa!", "¡aquí no hay quien se entienda!" y todos los vivos etcétera que el lenguaje universitario puede transcribir. Hay problemas: saturación, falta de profesorado, escasez de medios, problematismo de para qué va a servir el título... Todo eso es cierto; no es menos verdad, al menos al nivel que la descripción de las ciencias humanísticas nos proporcionan cierto grado de probabilidad hacia lo verdadero, que eso, es un fenómeno universal; producido por la explosión de datos de conocimiento, por la necesaria preparación técnica para cualquier cosa, por la invasión del fenómeno de las máquinas, por la ampliación sociológica de la posibilidad de estudiar.

Al joven se les describe bastante todos esos aspectos problemáticos y no sé si le da suficiente objetividad analítica del significado y sentido histórico de dicho fenómeno.

Elección: ¿Ciencias o Letras?

Es muy curioso el fenómeno. Desde hace años, hubo una explosión demandante de estudios técnicos; había que estudiar Ciencias. Aún no hace mucho, un estudiante de Ciencias, que hacía auto-stop y a quien subí en el coche, simpáticamente sorprendido, cuando supo que había estudiado Filosofía, exclamó "¿cómo habiendo estudiado Filosofía tienes este coche?". El coche, ya pueden ustedes imaginarse cuál habiendo estudiado Filosofía, un utilitario valor seguro de los de la casa de Valladolid; aunque, a este modelo, otro amigo, éste no auto-stopista, le llamaba el "Rolls-Royce del proletariado", que ya es llamar. Sigamos con lo nuestro.

Y eso es que no hay Ciencias o Letras, ni científicamente; entonces no tiene sentido decidir qué es lo que más me gusta, si Ciencias o Letras, pues en su método cada vez se interrelacionan más.

Puede ocurrir, y eso es lo que venía sucediendo desde hace tiempo, los del área de Ciencias —debe ser para mal entendernos por lo que tenemos que seguir usando esa dicotomía— estaban de enhorabuena; y eso era francamente positivo; a través de la máquina, cuando se la domine el hombre será cada vez más señor, libre, creador. Sin embargo, desde hace 10 años en unos países, menos en otros, las Facultades de Letras volvieron a ser fuertemente demandadas. El hombre quería volver a saber por dónde iba, hacia donde. El motor existía fuerte en la máquina, no entronizado y estaba necesitado de encontrar algún terreno de firmeza existencial. Mucha juventud quiso volver a ser Literatura, Filosofía, Antropología, Historia. Pero, aún los jóvenes siguen preguntando ¿cuál es la o las carreras con más brillo social y económico? Dura pregunta, que retumba seca como asfalto en el tímpano de la colectividad. ¿Que si se escoge la carrera por esos "brillos"?

Decisión desde el descubrimiento personal

¿Dónde encontrar y hasta dónde puede durar el ideal de justicia de una juventud o de un joven que decide qué, en función de cuánto? ¿Hasta cuándo los menos favorecidos pueden seguir tributando en aguante para que se piense el estudio como un "brillarse" ¡y qué egoísta nos vuelve! y no como especial lugar de servicio, que por lo tanto es especial y debidamente recompensado?

Está ocurriendo en este aspecto una cosa curiosísima, que nivela desde sí misma y de una manera que habría que decir mecánica, la misma sociedad. En este momento de cambio, de crisis, de desenvolvimiento de nuestra sociedad, no vale el haberse preparado para esto o aquello, en función del interés, pues, lo valioso es el nivel de formación e instrucción; en cualquier aspecto científico y útil en la sociedad actual, y eso lo es a distinto nivel, desde el metafísico hasta el ingeniero de minas, todas las personas preparadas son necesarias. Y el rendimiento no está en función, del tipo de carrera, sino del nivel de formación que se logre alcanzar. Pues, hasta los padrinazgos, no sabemos si por la influencia de la Iglesia, esta vez positiva, de los bautismos colectivos, en los atardeceres del domingo, ahora se bautiza todo el mundo, "aunque no tenga padrino", si lleva la indumentaria de su valor personal, tras una buena actividad estudiantil y el padrinazgo de la sociedad, que lo necesita.

Y además ¿qué podría significar la Universidad, como creación de mentalidades, capaces de mejorar y superar las estructuras, problemas y realidad histórica no marginable, que nos choca de bruces a todos, si aún eligiésemos qué estudiar allí donde más se recibe, desde una tradición ajustable, que hoy consideramos como motivo de muchos desajustes, que en algún momento de la vida, nos escocieron?

Ser universitario es estar dispuesto a vivir la hermosa aventura de ser más libre. Con los pies en la tierra. Pero, por favor, no desvirtuémos las cosas. Lo que es evidente, casi no hace falta decirlo; se nos recuerda permanentemente en cada paso que damos... aunque la mañana sea de primavera, el cielo azul nos deje ver la nieve de nuestra sierra y nos encontremos en seguida una mano en el aire, junto a dos vidas, que dicen algo; tal vez, que no saben...

José Angel LOPEZ HERRERIAS

Vida Religiosa

TORAL. — Maximino, Eleuterio ...nio.

ORACION NOCTURNA. — Corresponde al turno XXIII "Corpus ...". Vigilia titular extraordinaria. ... invita a todos los adoradores activos y honorarios.

...TUARIO DE NUESTRA SEÑORA DE FATIMA

... ahora se celebra misa a las doce y media de la mañana, excepto el jueves, fiesta del Corpus Christi, que será a las siete de la tarde a causa de la procesión. Se estudia la manera de facilitar a los vecinos de la Lancha de ... y a los muchos peregrinos, que ... en el santuario con la celebración de misa, a horas distintas, según las ...ones del tiempo. Oportunamente ...ncelará.

... recuerda a los grupos que vengan ... peregrinación lo anuncien con anterioridad al señor rector del santuario, ... Capilla Real, o al teléfono 22-49-63 ... si desean celebrar la santa misa, ...ren llevar consigo a algún sacer...

...HERMANDAD DE NUESTRA SEÑORA DE LAS ANGUSTIAS

... recuerda a los hermanos, en sus ... ramas de oficiales caballeros ...lleros, palieros y cofrades, la ...ción que tienen de asistir, según ...minan nuestras Constituciones, a ... solemne procesión del Santísimo ...s Christi.

...drán encontrarse en la santa iglesia catedral a las diez y media de la ...ana del día 1 de junio (jueves) delante del altar del Señor atado a la co...

...GILIA GENERAL DEL CORPUS

...s diez y media de esta noche se celebrará vigilia general del ..., la rama femenina, con arreglo al artículo 39 a) del Reglamento, serán ...idas a veteranas, las siguientes: ... Antonia Silles Mesa, señorita ...nta de los Reyes Castañeda.

... adoradoras con arreglo al artículo ... podrán asistir dos veces al ... las vigilias de la Sección, conforme a las siguientes normas:

1.—Para poder velar habrá de ma...ifestarlo antes y cada vez a la presidenta de la Sección, será condición precisa no haya velado en sus turnos ...

2.—Las adoradoras veteranas tendrán derecho de preferencia en los actos del culto sobre las demás adorado...

Con arreglo al artículo 111 la vigilia ... del Corpus Christi será computable para los efectos de veterania y ... adoradoras per...

...la noche en la vigilia. ... dirección de la misma ... espiritual, presidenta, y se... del Consejo, los que actuarán ... auxiliar, jefe y secretaria de noche.

ORDEN DE LA VIGILIA

A las diez y media. Junta de turno; ... imposición de distintivos a ... veteranas con arreglo al ritual A ... se les impondrá a las nue... adoradoras sus distintivos, así co... las honorarias que no se les haya ...sto. Después de unas breves pa...bras a las veteranas y a las nuevas ... por el director espiritual, se ... el Te Deum; exposición de S. ... oración de la noche; vísperas so...; santo rosario y horas de vela. ... seis y media de la madrugada. ...nes de la mañana, reserva, bendición, santa misa, comunión general, ... de gracias y retirada de la guar...

... invita de una manera especial al ...sidente de la Sección hermana "ra... masculina" Consejo y adoradores.

TRIDUO A NUESTRA SEÑORA DEL SAGRADO CORAZON

Hoy termina solemne triduo a Nuestra Señora del Sagrado Corazón, abogada de las causas difíciles y desesperadas, en la iglesia de San Bernardo, Carrera del Darro. A las siete de la tarde rosario, misa, y homilía a cargo del P. Juan Benítez Domenech, S.J

NOVENA A NUESTRA SEÑORA DEL PERPETUO SOCORRO

Comenzó en el santuario de su advocación, solemne novena de Nuestra Señora del Perpetuo Socorro, con predicación a cargo del R. P. Lucas Pérez, redentorista. Los cultos comienzan a las siete y cuarto de la tarde, con el rezo del santo rosario.

ACTOS EN HONOR DE LA VIRGEN DE GRACIA

El martes, los antiguos alumnos del pontificio y real seminario de San Cecilio celebrarán diversos actos en honor de la Virgen de Gracia. A las ocho y media habrá rosario, ejercicio de los fieles, exposición con bendición y reserva, palabras del arzobispo administrador apostólico y despedida.

Se invita especialmente a los alumnos actuales y a sus familias.

CLAUSURA DE LA CUARTA TEMPORADA DE CONCIERTOS PARA LA JUVENTUD E INFANCIA

Patrocinado por el Ayuntamiento, Diputación, Información y Turismo y Caja de Ahorros y organizado por la Delegación de la Sección Femenina del Movimiento, se celebrará el próximo día 6, a las seis de la tarde, en el carmen de «Los Mártires», el concierto para la juventud e infancia, en homenaje a Manuel de Falla.

Para una más amplia información y venta de localidades pueden dirigirse a la Regiduría de Juventudes de Sección Femenina, Paseo de la Bomba, 11, de diez de la mañana a dos de la tarde, los días 5 y 6 de junio.

"LA ACTITUD DEL JOVEN ANTE EUROPA", EN EL SEMINARIO DE FORMACION DE LOS PP. SALESIANOS

Finalizó el ciclo de conferencias organizadas por el Seminario de Formación Cívico-Social y Política, para los alumnos del Curso de Orientación Universitaria del Colegio de PP. Salesianos. La última de las charlas estuvo a cargo del profesor de la Facultad de Derecho y de la Escuela de Gerentes de Cooperativas, don José Carrasco Reyes, que disertó sobre el tema «La actitud del joven ante Europa».

Hizo la presentación del conferenciante el director del Seminario y profesor de la asignatura, don Manuel Carrido Costela, iniciando acto seguido el tema, el señor Carrasco. Comenzó analizando la decadencia de la sociedad española desde los Reyes Católicos hasta 1936. Observa cómo se seguían manteniendo los estamentos de la Edad Media y faltaba la existencia de una clase burguesa dirigente frente a la francesa e inglesa.

Pasa seguidamente a estudiar la Universidad, a la que define como «la fábrica de hacer ciencia y enseñarla». Con este concepto examina la Universidad española a través del tiempo, citando frases de Unamuno, Ortega y Gasset y Ramón y Cajal, llegando a la conclusión de que nuestra pobreza industrial y agrícola se debe a nuestra falta de creación científica.

Habla de la integración española en el Mercado Común, sus dificultades y sus posibilidades llegando a la conclusión de la necesidad de nuestra unión a Europa. Incita a los oyentes como futuros universitarios a que cumplan con el verdadero espíritu de la Universidad, formándose culturalmente, cara al nuevo mundo que se avecina y finaliza citando los ejemplos de países como Alemania, Japón, Rusia, Estados Unidos y otros, que basados en sus científicos han alcanzado tan gran expansión industrial.

Como término de la conferencia se celebró un animado e interesante coloquio entre el señor Carrasco y los asistentes, sobre los distintos aspectos de la posible integración española a Europa.

SUCESOS

SE DEJARON UN GRIFO ABIERTO

Rafael Villafranca Oliveira, con domicilio en Varela, 19, denunció ante la Policía, daños en su fábrica de tejidos situada en los bajos de su domicilio, al dejarse un grifo abierto un vecino de la casa número 21. Valoró las pérdidas en catorce mil pesetas.

EXCMO. AYUNTAMIENTO DE GRANADA

CORPUS DE 1972

:--: DIA 7 DE JUNIO. A LAS ONCE DE LA NOCHE :--:

PASEO DEL PADRE MANJON

Recital de Canción Moderna

Alberto Cortez

Jeannete

ENTRADA GENERAL: 25'00 Ptas.

TAQUILLAS: AYUNTAMIENTO.

EXCMO. AYUNTAMIENTO DE GRANADA

CORPUS DE 1972

PASEO DEL PADRE MANJON

:--: DIA 8 DE JUNIO. A LAS ONCE DE LA NOCHE :--:

RECITAL DE

MARI TRINI

ENTRADA GENERAL: 25'00 Ptas.

TAQUILLAS: AYUNTAMIENTO.

Precios del pan, arroz, aceite, azúcar y café para este mes

NOTA DE LA DELEGACION PROVINCIAL DE ABASTECIMIENTOS

La Delegación provincial de Abastecimientos pone en conocimiento de todos los alcaldes delegados locales de Abastecimientos, panaderos de la capital y provincia, así como del público en general, que los precios que regirán para el pan durante el mes de junio en las piezas obligatorias, será el que a continuación se detalla:

Piezas de 800 gramos, 6,80 pesetas pieza.

La tolerancia en el peso será del tres por ciento cuando las pesadas se hagan en frío y desde diez piezas en adelante.

A LOS FABRICANTES DE HARINAS Y ALMACENISTAS

Se pone en conocimiento de todos los fabricantes y almacenistas de harinas de esta capital y provincia, la obligación que tienen de presentar en esta Delegación provincial (Recogidas, 12) dentro de los cinco primeros días del mes de junio y en horas hábiles de oficina, los partes de movimiento de cereales y harinas habidas en sus industrias, durante el pasado mes de mayo, significándole que la no presentación de los mismos en el plazo señalado será motivo de sanción.

A LOS ALMACENISTAS DE COLONIALES Y AZUCAR

Se recuerda a todos los almacenistas de coloniales y azúcar de esta capital y provincia, la obligación que tienen de presentar en esta Delegación provincial, dentro de los cinco primeros días del mes de junio los partes de movimiento de arroz y anexo 4 de azúcar respectivamente, de acuerdo con las instrucciones dictadas al efecto.

ARROZ, ACEITE, AZUCAR Y CAFE

La Delegación provincial de Abastecimientos pone en conocimiento de todos los alcaldes delegados locales de Abastecimientos y del público en general, que los precios que regirán en la capital y provincia durante el mes de junio serán los que a continuación se detallan:

Arroz primera a granel, 13,20 pesetas kilo; primera envasado de origen, a 14.30 pesetas kilo; primera a granel matizado, 13,30 pesetas kilo; primera matizado envasado, 14,40 pesetas kilo; primera extra envasado, 15 pesetas kilo; primera extra envasado matizado, 15,10 pesetas kilo.

Aceite vegetal refinado envasado, 28 pesetas litro devolviendo envase. Se advierte al público que el aceite de oliva es comestible hasta un grado y medio, teniendo que reunir las características que indica la circular 1/71.

El aceite de soja o cualquier otro de semillas tratadas en el territorio nacional, que pueda sustituir en calidad y precio al aceite de soja y que se encuentre dentro del mismo régimen administrativo de intervención estatal, se venderá envasado y al precio más arriba indicado, con devolución de envase.

Azúcar terciada, 16,80 pesetas kilo; blanquilla a granel, 17 pesetas kilo; blanquilla envasada en bolsas de medio, uno o dos kilos, 18,50 pesetas kilo; blanquilla en bolsitas de diez a quince gramos, 23,50 pesetas kilo; pilé, 17,20 pesetas kilo; granulado especial, 17,20 pesetas kilo; cortadillo a granel, 20 pesetas kilo; cortadillo envasado en cajas de un kilo o inferiores, 22,80 pesetas kilo; cortadillo estuchado, 24 pesetas kilo.

En el precio del azúcar están comprendidos los impuestos y márgenes comerciales. En las localidades que no posean fábricas azucareras o almacenes mayoristas, los precios podrán ser incrementados en el coste estricto del transporte desde la fábrica o almacén más próximo a la localidad de consumo.

Café tostado superior, 165 pesetas kilo; corriente, 147; duboski, 126; africano, 119; robusta, 119; liberia, 117.

Café torrefacto superior, 153; corriente, 137; duboski, 117; africano, 112; robusta, 112; liberia, 109.

Estos precios anulan los anteriores y tienen la calidad de máximos pudiendo los industriales detallistas rebajar los mismos conforme a las exigencias peculiares del comercio en general.

Los establecimientos detallistas tienen la obligación de colocar en sitios bien visibles carteles anunciadores que fijen la calidad y precio tope señalado de los respectivos artículos, incurriendo en responsabilidad quien dejara de hacerlo.

Los alcaldes serán responsables de los incrementos indebidos.

La cara del tiempo

EL CALOR SIGUE SIENDO INSOPORTABLE

...atos del Observatorio de Armi... — Temperaturas, 16,4 grados, a ... ocho de la mañana; 29,2, a las ... de la tarde; 29,8, a las siete de la tarde. Presión en milímetros, ...9, a las ocho de la mañana; ...9, a las dos de la tarde; 702,7, a ... siete de la tarde. Humedad relativa, 56 por 100, a las ocho de la mañana; 58 por 100, a las dos de la tarde; 24 por 100, a las siete de la tarde. Temperatura máxima, 31 grados, a las 4,10 de la tarde; mínima, 12,4, a las 6,10 de la mañana; media, 21,7; ...o al suelo, 10,6. Viento, 202 kilómetros de velocidad en las 24 horas, ...minante, N. Sol, sale a las 5,56; ...pone a las 20,28.

Pronóstico. — Buen tiempo, pudiendo surgir algún núcleo tormentoso. Las temperaturas continuarán ...cionarias.

31 de mayo de 1972

ENTREGA DE PREMIOS DE LA DELEGACION PROVINCIAL DE LA JUVENTUD

- EL SEÑOR LEIVA REY IMPUSO LA MEDALLA DE PLATA AL MERITO EN EL VALOR AL NIÑO CARLOS MUÑOZ BULLEJOS
- **AL FINAL, RECITAL DE CANCIONES DE RAUL ALCOVER**

El jefe provincial y gobernador civil, don Alberto Leiva Rey, en el momento de imponer la medalla al Mérito en el Valor, concedida por la Delegación nacional de la Juventud, al niño Carlos Muñoz Bullejos. (Foto FERRER)

El jefe provincial del Movimiento y gobernador civil, don Alberto Leiva Rey, presidió ayer tarde el acto de entrega de premios de la Delegación provincial de la Juventud, con motivo de la festividad de San Fernando, en el salón de actos del Colegio Santo Tomás de Villanueva, de los padres Agustinos.

Junto al señor Leiva Rey figuraban en la presidencia el delegado provincial de la Juventud, don José Valentín Gordillo Moreno; jefe local del Movimiento, don Fernando Nestares García-Trevijano; y mandos de la Delegación provincial de la Juventud.

El acto dio comienzo con la entrega de diplomas a los trabajadores menores de veintiún años que han asistido a la LIII Misión Cultural Juvenil, a la que siguió la entrega de trofeos de los campeones provinciales del Concurso de Formación Profesional y posteriormente, la entrega de trofeos a los mejores deportistas escolares de la temporada 1970-71.

Por último, se procedió a la imposición de medallas al mérito en el estudio a los siguientes alumnos: categoría oro: Miguel Angel Jiménez Bullejos, del Colegio de Escolapios; Andrés González Molina, del mismo centro, y Tomás Campoy Maldonado, del Colegio Ave María.

Categoría plata, a Alberto Lardelli Claret, del Colegio de Escolapios, y categoría de bronce, a Jesús Calero Lomas, de la Escuela Sindical "Virgen de las Nieves"; Miguel Mateo Ocaña, del Colegio Ave María; Manuel Carmelo Pérez Sánchez, del Colegio de San Agustín de Motril y a José Ignacio de Teresa Galván, del Colegio de los Padres Escolapios.

MEDALLA DE PLATA AL VALOR

Posteriormente y entre una gran salva de aplausos, el gobernador civil impuso la medalla de plata al Valor, al niño Carlos Muñoz Bullejos, de once años, que el verano pasado salvó de morir ahogado en la piscina de un camping, a un joven de dieciocho años. Los aplausos se crecentaron cuando el condecorado, relató brevemente y con natural sencillez cómo logró salvar al joven.

Por último, se entregó el premio extraordinario de teatro juvenil, al grupo PARTAL, de Granada.

PALABRAS DEL JEFE PROVINCIAL Y GOBERNADOR CIVIL

Más tarde hizo uso de la palabra brevemente el delegado provincial de la Juventud, que tras agradecer la presencia del jefe provincial y gobernador civil, señaló que el acto que se celebraba ponía punto final a una serie de apretadas actividades con que la Delegación provincial de la Juventud había festejado la festividad de su Patrón San Fernando.

Se refirió al ejemplo que es para la juventud el Rey Santo, y señaló el valor de los premios recibidos por los jóvenes, manifestando que a riesgo de usar el tópico, España necesita de sus juventudes, esforzadas en el cumplimiento exacto de sus deberes.

A continuación, habló el jefe provincial y gobernador civil, quien tras subrayar la satisfacción que recibía por este contacto con la juventud, puso de relieve la importancia del diálogo generacional, y señaló la conveniencia de meditar acerca de los premios recibidos que a la par que constituyen un premio, significan un compromiso de comportamiento, y un ejemplo en donde deben mirarse otros muchos jóvenes. Insistió en la necesidad de adquirir una honda formación, porque el relevo de las generaciones llega en el tiempo con gran velocidad. Tras agradecer al director del Colegio de los padres Agustinos, padre Ignacio, la colaboración que presta a la Delegación de la Juventud en sus actividades y felicitar a ésta por sus trabajos con toda la juventud, declaró terminado el acto d eentrega de premios.

RECITAL DE RAUL ALCOVER

Como fin de fiestas actuó con un recital de canciones el joven Raúl Alcover, que tiene quince años y compone él mismo la música y la letra de sus canciones.

Pese a su juventud, Raúl Alcover es un chico de gran estilo y perfección dentro del campo de la canción moderna, y es el más joven valor incorporado a "Manifiesto Canción del Sur", el movimiento poético-musical que capitanea nuestro compañero Juan de Loxa.

Entre grandes aplausos, el cantante interpretó un escogido repertorio de canciones que fueron largamente ovacionadas.

DON JESUS GARRIDO CARA, ENCOMIENDA DEL YUGO Y LAS FLECHAS

Por disposición de la Jefatura del Estado, ha sido concedida la encomienda sencilla de la Orden Imperial del Yugo y las Flechas, a don Jesús Garrido Cara, granadino, director del Instituto de la Vivienda en la Delegación de Murcia.

OMISION SALVADA

En nuestro reportaje publicado ayer, referente al acto celebrado en el Parque del Cubillas, por la Urbanizadora URCUGRAN, S. A., se omitieron involuntariamente como miembros del Consejo de Administración de la Urbanizadora a don Manuel Miñarro Segura y a don Tomás Gómez Quesada, que lo son en calidad de consejeros. Quede con esta nota salvada la omisión.

VALEN, un cantante granadino que no acertó con García Lorca

- EN SU ESTILO SE MEZCLAN LOS SONES MODERNOS CON LOS DE SU ANDALUCIA
- **SU EXITO ES EL FRUTO DE MUCHOS AÑOS DE TRABAJO**

El aprovechar cualquier ocasión para recordar tiempos pasados, siempre es bueno y eso es lo que a Valen y a mí nos ocurre cada vez que nos vemos.

Valen se decidió a hacer también canciones comerciales, aunque eso no es lo suyo. Sus inclinaciones derivan hacia García Lorca y al estilo lorquiano lanzó una canción que no pegó. Sentimiento y paisanaje, cuentan también en el aval de Valen.

—¿A tí quién te inspira a la hora de componer?

—Generalmente me inspiran personanajes de la calle, ambientes, paisajes e ideas repentinas que se mezclan como si mi cabeza fuera una coctelera.

—¿En qué momento del día te suele ocurrir esto?

—Normalmente al amanecer o al atardecer. No sé pero parece que la mente se encuentra más predispuesta.

—¿Eres impresionable?

—Mucho.

—¿Cuánto tardas en hacer una canción?

—No sé. Esto no es un balance contable o una operación matemática. Todo depende del estado de ánimo. A veces sale casi de un tirón y a veces se atranca uno en un punto y no salgo de él a lo mejor hasta que ha pasado una mana.

—¿Qué te cuesta más trabajo, la o la música?

—Primero suelo concebir la m que es con lo que más suelo tardar

VALEN

—En todos los temas que cantas, manifiestas como eres?

—Sí, en todos.

—¿En todos, en todos?

—Bueno, puede que en la totalidad Pero en los mejores míos sí.

—¿Hubieras firmado tú el "Love ry"?

—No me llena mucho esa partitu tampoco su letra.

—¿Están refinados los oídos esp les para oír buena música?

—Afortunadamente, creo que cad lo están más.

—¿Te llevan mucha diferencia e setas por gala, los llamados astros canción española?

—Lo cierto es que eso no me pre nada.

—¿Qué te preocuparía entonc ellos?

—Que me sacaran ventaja en c

Y lo cierto es que no es éste pues el estilo de Valen, es de los necesidad de estar colocado en las sas y proliferantes listas, perdu rante muchos años, sabiendo c los ritmos imperantes con los s su Andalucía.

—Valen, ¿crees tú que la canc mercial es siempre buena?

—Ni siempre es buena ni sie mala.

—¿Cuándo es entonces buena?

—Sólo en ocasiones. Cuando se fundir calidades y tonos pegadi es difícil, claro, y raramente se c

—Hay quien ha dicho que tú a la canción con los bolsillos l dinero.

—Y tan llenos. Ya sabes tú lo pos que corrían cuando yo est tuna. Con veintisiete duros en llo dejé mi casa y me marché a

—A pasarlas moradas...

—¿Tú qué piensas? Pero para sonar de eso. No creo que a pueda interesar. Lo que cuen conseguido a base de esfuerzo dedicación.

Y de eso sí que puedo dar Valen es de los que en cada se entrega por entero, como se a los amigos y gusta de recor tiempos en los que ni él ni yo un duro en el bolsillo.

CESAR AL

TEATRO

"ISIDORO MAIQUEZ", UN NOMBRE PARA UNA NUEVA AGRUPACION TEATRAL GRANADINA

- RICARDO ALPUENTE REPRESENTA EN GRANADA "LA HERIDA LUMINOSA"
- **DECLARACIONES DEL ACTOR Y AUTOR TEATRAL**

Un nuevo grupo teatral ha asomado al panorama granadino. Un nuevo grupo de denominación tan solo, porque sus integrantes sí que llevan tiempo en esto de la escena. Se trata del grupo Isidoro Maiquez, un nombre de un famoso actor granadino para unos experimentados actores como Maribel Solís, Manolo Gómez Sánchez-Reina, Carmen Soler, etc.

En el salón de actos del colegio Santo Tomás, de los PP. Agustinos Recoletos, tuvo lugar ayer la representación, la primera representación de la obra "La herida luminosa" original en catalán de José María de Sagarra, que ha sido adaptada para el castellano por José María Pemán.

Una de las características a resaltar de esta agrupación es que cuentan con actores profesionales en el amplio sentido de la palabra para representar las obras. Hace unos años fue la pareja Asunción Villamil y Pablo Sanz. En esta ocasión se trata del actor Ricardo Alpuente, cuyo nombre sonará bastante a los "maduros" aficionados granadinos, ya que "cuando había temporadas teatrales", que tiempos aquellos, su compañía acudía puntualmente a nuestra ciudad.

Con él, con Ricardo Alpuente hemos sostenido una pequeña charla, ésta:

—¿Usted había representado anteriormente esta obra?

—Sí, poco después de su estreno en el teatro Lara, de Madrid, en el año 55, yo conseguí que me la dejasen representar en diversas ciudades españolas, para lo cual formé compañía propia.

—Entonces venir a representar su papel ahora será fácil, ¿no?

—Pues sí, prácticamente refrescarlo.

—¿Es difícil hacer la obra con unos actores a los que no se les conoce, ni se ha ensayado con ellos prácticamente?

—Pues sí, bastante difícil porque la compenetración es cuestión de tiempo, pero vamos en este caso concreto no ha habido ningún tipo de problema. Tan sólo he marcado algunas colocaciones en escena y unos detalles para que todo salga lo mejor posible.

—¿Cree interesante, para dar un mayor aliciente, el que actores como usted vengan a trabajar con aficionados en obras montadas por ellos mismos?

—Pues sí, tanto para el público como para los actores locales. Es un buen estímulo desde luego.

La última obra que ha representado Ricardo Alpuente en Madrid ha sido "Adriano VII" que ya vimos en Granada en una anterior campaña de teatro y francamente, consiguió bastante éxito en todos los sentidos.

—Por cierto, en Madrid esta obra ha sido lo que se dice un fracaso ¿a qué se lo achaca?

—Pues no nos lo hemos explicado nadie, ni Osuna el director ni Manuel Galiana ni nadie. Desde el primer momento no fue bien y... duró más de lo que yo creía en cartel.

AUTOR TEATRAL

Ricardo Alpuente, madrileño, hijo de actores quiso ser médico, pero vicisitudes de la vida truncaron su carrera. En esta obra que hoy, domingo, se representa hace el papel de un médico.

—En cierto modo esto le será un tanto fácil ¿no?

—Da una mayor naturalidad porque aunque no terminé la carrera me siento compenetrado con la profesión, me gusta.

Ricardo Alpuente tiene otra faceta como es la de autor teatral. Estrenadas en Madrid tiene cuatro obras. "Paréntesis", que anduvo bastante tiempo casi dos temporadas en cartel "Los vejestorios", que la representó Alfayate...

—¿Cuántas obras tiene sin estrenar?

—Dos, a la espera de una oportunidad. Necesito el estímulo del estreno de una obra para escribir de nuevo. No me gusta escribir por escribir.

—¿Su género?

—La comedia, la alta comedia cómica con gotas sentimentales que es lo que también me gusta hacer como intérprete.

O sea, quiere que el público se divierta, pase un rato agradable y se olvide de los problemas. Una sana intención que aplaudimos.

CARRASCO

EL 6 DE JUNIO, EXAMENES EN LA ESCUELA DEPARTAMENTAL DE PUERICULTURA

Se pone en conocimiento de los alumnos médicos que han asistido al curso de médicos puericultores y al curso femenino de puericultura, que los exámenes finales de los referidos cursos se realizarán el próximo día 6 de junio, a las nueve de la mañana.

SUBASTA

El día veinte del próximo mes de junio, a las doce horas, tendrá lugar la venta, en pública subasta, de la casa propiedad de la Hermandad de la Caridad y Refugio de esta ciudad, sita en ella, en la Gran Vía de Colón, número cuarenta y siete en el Registro de la Propiedad, hoy cincuenta y tres, en la Notaría de don Luis Rojas Montes, Plaza de Isabel la Católica; dos, de la misma ciudad donde está de manifiesto el pliego de condiciones.

Granada, 30 de mayo de 1972.

DEPORTES

ranada - Valencia, el sábado, las nueve de la noche

REGIRAN LOS MISMOS PRECIOS QUE ANTE EL MADRID

OLIVA PITARA EN LOS CARMENES Y ORTIZ DE MENDIBIL, EN "LUIS CASANOVA"

anunciada la llegada el pre- sobre las nueve de la noche, pe- avería de su automóvil motivó arribo fuese de madrugada. Sin lo importante está decidido. Y imaginarse que el interés gene- entraba en conocer cuándo se el primer partido de la eli- contra el Valencia para los de final de la Copa. Ya está de- que tendrá lugar el sábado, a de la noche.

los mismos precios que en el contra el Real Madrid y desglo- estos: socios: palcos y tribu- cientas pesetas; señoras y ni- preferencia, ciento cincuenta y cinco.

socios abonarán seiscientas, alta; quinientas, la baja; tres- preferencia; ciento setenta y media; ciento cincuenta, general media; delantera de general, etas.

uentro de Los Cármenes será por el colegiado catalán, Oliva, ueta, en el "Luis Casanova", caíno Ortiz de Mendívil. El no ha opuesto inconveniente anuncia que ellos también delantar al sábado el choque

A TARDE, EL JAEN

aba anunciado, esta tarde, habrá partido en Los Cárme- se había pensado en cele- ocho y media, pero como se final de la Copa de Europa y el Inter, la hora resul- taba antieconómica. Tampoco parece buena esta de las seis, habida cuenta de que el comercio está abierto y lo que hubiera procedido es dejar el encuentro para otra ocasión más adecuada.

De otra parte, el interés del encuentro no es crematístico, como se puede imaginar. Interesa, por encima de todo, ver en acción a los jugadores recientemente fichados del Avilés, Monchi, Jorge y Arturo, además de Pérez Otero, que sufrirá la segunda y definitiva prueba para decidir sobre su futuro.

Joseíto tiene convocada a la plantilla por la mañana, a las once y media, para celebrar entrenamiento aunque reservará a los que vayan a actuar por la tarde. El rival es el Jaén.

Esto fue lo que nos dijeron desde la secretaría del club.

CODINA

EL ESTADIO OLIMPICO, INAUGURADO

Ante ochenta mil espectadores se disputó el partido internacional de fútbol entre las selecciones de Alemania occidental y la URSS. En la fotografía, el delantero centro alemán, Gerd Muller, en un acoso ante la portería rusa, que luego marcaría los cuatro goles alemanes. — (Telefoto AP-EUROPA PRESS)

LOS EMPLEADOS DE HOSTELERIA QUIEREN QUE EL PARTIDO SE JUEGUE EL DOMINGO, A LA HORA DE COSTUMBRE

director de PATRIA.

mio: Me dirijo a usted con de que sean publicadas estas al encuentro del pró- entre el Granada y el en espera de que sean tenidas por la directiva de nuestro fútbol.

rumores circulados de que Copa próximo, se pretende al sábado o retrasar su co- domingo, por conveniencias espectáculos, como socio del y en representación de un gran de ellos —hablo del sufrido hostelería— solicito al presi- he hecho ya personalmente— encuentro se juegue el domingo de costumbre, o algo más endo en cuenta el calor, pero poner un horario que nos a los trabajadores del gre- a Los Cármenes.

nos hicimos socios del club, que hacíamos un pacto mu- decir, que abonábamos una cuo- cambio de ofrecérsenos unos es- a horas en las que era posi- asistencia; si éstas se cambian, que una de las partes, en el club, falta a lo pactado.

atentamente, Manuel Orte- Enriqueta Lozano, 15.

ENTE, OPTIMISTA EN EL "GIRO"

30 (ALFIL). — "El Giro de no ha terminado, todavía mucho trayecto por recorrer y suceder muchas cosas", declaró José Manuel Fuente, el español que tras batir a Merckx escalada del Block Haus, ostentó tres días la "maglia rosa" de la prueba.

de todas formas, se encuen- lista en cuanto a la actuación lo que resta de carrera.

Miguel María Lasa, afir- daría por satisfecho si Merckx ventaja de un minuto en de los dos sectores de la eta- Dei Mami.

jornada de hoy, dedicada al para todos los corredores, el mañana mañana desde Roma, hacia el Norte en su décima le llevará hasta Monte Ar- a través de 166 kilómetros de casi llano.

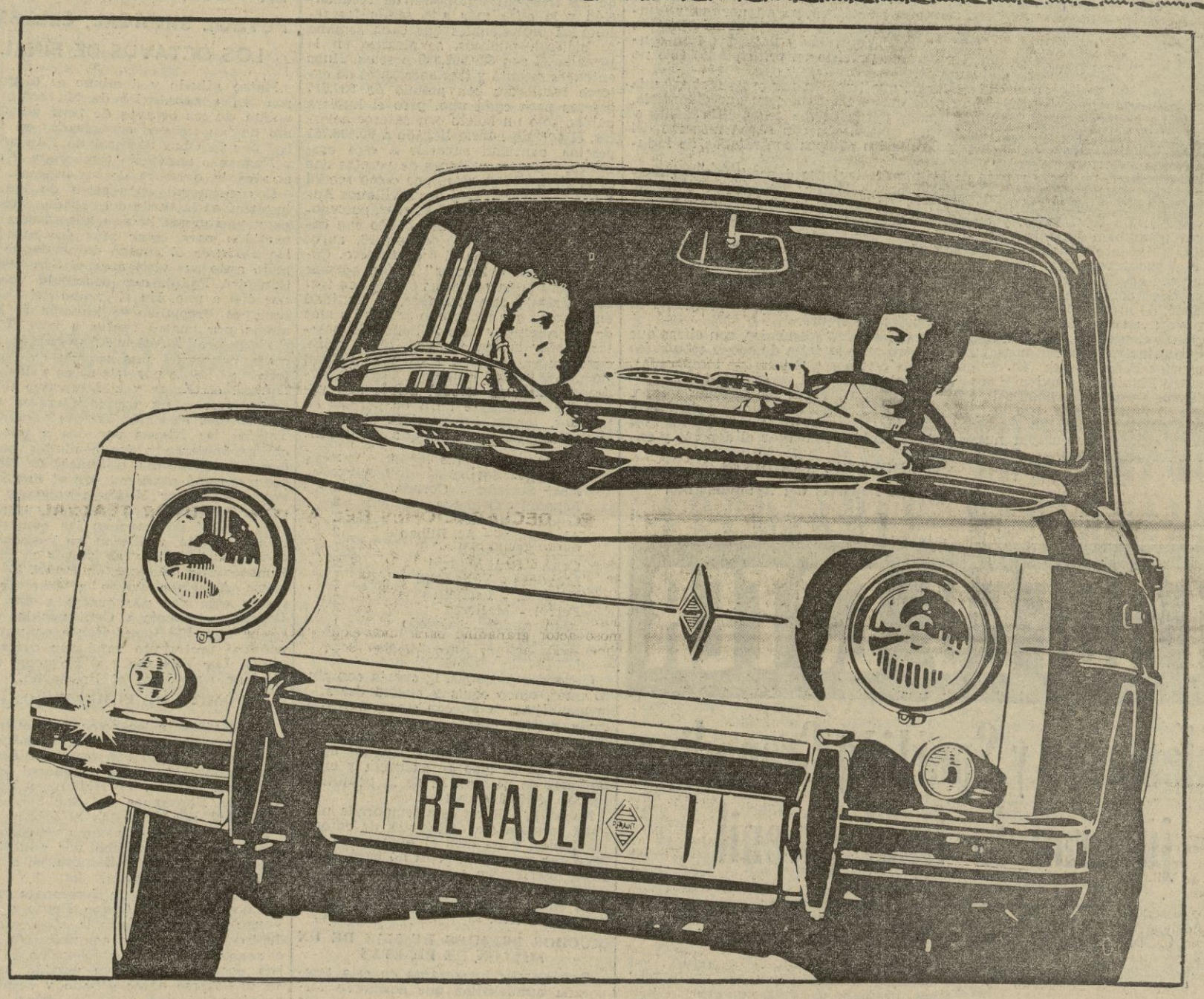

Renault 8
Valor seguro

Comprar un coche con criterio de inversionista, es considerar que su vehículo debe rendir el más alto interés en todos los aspectos. Pero sobre todo, en en lo fundamental: motor y solidez mecánica. Los que tienen Renault 8 lo saben. Su fama, indiscutible, se resume en dos palabras: **valor seguro.**

Además, llegado el momento de venderlo, todavía produce a su dueño el último beneficio: su alta cotización en el mercado de ocasión. Por eso, los que compran pensando y valorando el dinero que invierten en su coche, llegan a una sola conclusión: **Renault 8**

CARACTERISTICAS TECNICAS

Motor de 4 cilindros · Carrera 72 mm. · Diámetro: 65 mm · Cilindrada 956 cm³ · Carburador con starter manual · Camisas humedas recambiables · Potencia: 40 CV. D.I.N. a 5.000 r.p.m. · Par máximo D.I.N.: 7 m Kg. a 3.000 r.p.m. · Bateria 12 V. · Caja de 4 velocidades, todas sincronizadas · Velocidad máxima: 130 Km/h. · Consumo: 6,5 litros a los 100 Km. en recorrido medianamente accidentado y a 70 Km/h. de media

RENAULT 8

Es un producto FASA-RENAULT

LOS DEPORTES EN EL CORPUS

Dentro de unos días comenzarán las competiciones del Trofeo Corpus en su sexta edición. Vamos a hacer algunas consideraciones al respecto.

En primer lugar comparto la opinión de mi compañero de Corporación, Tomás Gómez Quesada, en cuanto a que las fiestas son largas y están desfasadas. La segunda semana, sobre todo después de la Octava, sobra. En este plazo los deportes rellenan, y de qué modo, casi todas las horas del programa.

Mi experiencia de seis años al frente de la Concejalía de Deportes y las múltiples dificultades que todos los años surgen cuando se pretende presentar acontecimientos deportivos de nivel nacional, me hacen pensar en la conveniencia de cambiarlas por otras fechas en las que la temporada se encuentre menos avanzada y, sobre todo, en las que los estudiantes (mayoría de los participantes), no se encuentren tan atareados con sus estudios.

Concretamente cabría la posibilidad de estudiar unos Juegos de Otoño a celebrar en la segunda quincena de octubre o primera de Noviembre, pese a que esto implicase suprimir de nuestras fiestas tradicionales las manifestaciones deportivas o al menos la mayor parte de ellas.

Este año tomamos con tiempo su preparación. A mediados de febrero nos reutimos con los presidentes de Federaciones y jefes de servicio de Actividades deportivas del Movimiento, y de común acuerdo, como siempre, nos inclinamos por subvencionar de una forma destacada un deporte y ayudar a otros para el programa de fiestas del Corpus.

En principio, el deporte elegido fue el boxeo. La posibilidad de montar un encuentro internacional con Irlanda (aunque fuese amateur), nos atraía a todos. Pero las gestiones iniciadas finalizaron cuando de una forma oficial supimos que este país no podía desplazar a sus boxeadores por estas fechas.

Volvimos a reconsiderar el asunto y a falta de otras ofertas (hubo una de la Federación de Atletismo, pero por no incidir en la misma del pasado año se desechó), volvió el baloncesto (ya por tercera vez), el que ofrecía mejores posibilidades.

También aquí ha habido dificultades. Después de contar con el Estudiantes y el Juventud, ambos equipos expusieron razones de categoría para tener que renunciar a ellos. La Federación, en estrecho contacto con esta Concejalía, se dirigió a los clubs Kas y Barcelona y, al fin, tras no pocas consultas y llamadas, han confirmado su participación, con lo que el programa previsto en principio no sólo no pierde sino que, a mi entender, sale ganando.

Como tercer equipo jugará el Universitario, que también por estas fechas anda de cabeza con exámenes y estudios de fin de curso. Confiemos en que Guardiola, después de su reciente cursillo en Barcelona, pueda salvar estas dificultades y aglutinar a sus jugadores para presentar un equipo, que con algún refuerzo del Madrid, por ejemplo, haga un buen papel ante los equipos contratados de indudable categoría superior.

Y para terminar, un breve repaso de las manifestaciones deportivas programadas, por orden alfabético para no herir susceptibilidades: baloncesto, ciclismo, hockey, judo, tenis, tenis de mesa, tiro y vela (el duende la ha hurtado del programa oficial). En total, ocho, y en alguna de ellas (como en baloncesto) con participación también femenina.

Número suficiente e incluso demasiado para programarlas en cuatro días (del 7 al 11 casi exclusivamente) con lo cual los verdaderos aficionados se verán y se desearán para acudir a gran parte de ellas ya que casi siempre, por razones fáciles de comprender, coinciden no sólo en los días sino también en las horas. Echamos, no obstante, de menos el motorismo, que este año no ha presentado programa ni petición y que nos consta es de los más populares siempre.

El Ayuntamiento, un año más, hace un gran esfuerzo económico, con cifras que para algunos incluso parecerán exageradas, pero ante la falta de apoyo económico de las propias Federaciones (no olvidemos que estamos a finales de temporada), es a nuestro Municipio a quien le toca subvencionarlas casi en su totalidad.

Confiemos en que la calidad e interés respondan a los desvelos de todos y esperemos que el próximo año, con un pabellón polideportivo cubierto que ya estará terminado, podamos orientar estas competiciones deportivas de una forma más racional para poder así cumplir nuestra doble misión: fomentar el deporte y entretener a los granadinos.

M. RODRIGO ARAGONES,

Concejal de Deportes del Ayuntamiento.

TROFEO ESTER

Salesianos y Sporting Granadino jugarán la final juvenil

CONTINUA EL CAMPEONATO FEMENINO DE HOCKEY EN SALA

Continuando con el desarrollo de los partidos corespondientes al Trofeo Ester, patrocinado por dichos Laboratorios, se disputaron en la pista de Salesianos los encuentros semifinales de la categoría juvenil masculina y de primera división masculina.

En la categoría juvenil se enfrentaron los equipos de Salesianos y San Isidoro. Es decir, un equipo muy hábil y técnico como el Salesianos, frente a los noveles y animosos jugadores del San Isidoro. Poco pudieron hacer estos últimos ante la superioridad adversaria que logró fácilmente pasar a la final, tras su triunfo por diez tantos a cero. Alineaciones: Salesianos: José Miguel; Anaya, Velasco, Marruecos, Heredia y Sierra. San Isidoro: Prieto; Sequira, Ortiz, Benítez, Pérez, Navarro (Pon, Seller y Rubio).

Seguidamente se jugaron los dos encuentros semifinales de primera división, enfrentándose en primer lugar Facultad de Farmacia y Atlético Sierra Nevada, encuentro muy emocionante y reñido, con dominio alternativo de uno y otro equipo y cuando se pensaba en una posible prórroga, tuvo la suerte el Sierra Nevada de alcanzar el único gol del encuentro. Alineaciones: Farmacia: Sánchez; Jurado I, Jurado II, Gálvez, Alvarez, Gerardo, Ortiz, Cortés y Diego. A. Sierra Nevada: Armando; Tinaut, Piñar, Alberto, Tavera y Linares.

La última de las semifinales también estuvo muy reñida aunque los goles en uno y otro bando animaron bastante el partido, venciendo el Granada al Sporting por siete tantos a cuatro. Alineaciones: Granada: Fernández; Hortal, Cobo ,Sevilla y Javier. Sporting: Granados, Ruiz, Zafra y Martínez.

CAMPEONATO FEMENINO

En la pista del Instituto P. Manjón, se celebró la penúltima de las jornadas correspondientes al Campeonato femenino de hockey en sala de primera división, organizado por la Federación Granadina, acudiendo bastante público, pese al fuerte calor reinante.

En el primero de los partidos entre el Granada de «Educación y Descanso» y el Club Juventud se anotó el triunfo el equipo granadino, ya que por inferioridad numérica no pudo hacer acto de presencia el equipo juvenil. El Granada presentaba la siguiente formación: María Auxi; Ani Sánchez, Margarita Pine, Ana María Freire, Encarnita Guindo y Carmen Alvarez.

A continuación se enfrentaron los equipos del Atlético Sierra Nevada «B» y el Deportivo Sindical, con las siguientes formaciones: Atlético Sierra Nevada: Martín; Pena, Mary Carmona, Ana López, Carmen Sánchez, María Angustias Sánchez y María Angeles Alvarez. Deportivo Sindical: Conchi Marín; Maribel Domínguez, Ana Calzas, Rosi Gil, Lorena Gili y Margarita Calzas. Fue un partido mu bonito jugado po rambos conjuntos, que no acusaron el calor. Hubo forcejeos por uno y otro bando y pudieron decidirlo varias jugadas en las dos metas que no fructificaron, sobre todo una del Deportivo Sindical, sola frente a la portería, pero el tiro salió fuera. Resultado final justo de empate a cero goles. A falta de una jornada para el final del torneo continúa en cabeza el equipo del Granada de «Educación y Descanso».

Las quinielas reportaron esta temporada los mayores premios de su historia

- HA HABIDO DOSCIENTOS TREINTA Y DOS SUPERIORES AL MILLON DE PESETAS
- EN UNA JORNADA LOS DE DOCE NO COBRARON

MADRID, 30. (PYRESA). — Con el boleto del domingo en el que se incluían junto con partidos de la Copa del Generalísimo, otros de la Liga italiana, terminó la temporada de quinielas de fútbol. Desde septiembre del pasado año cuando comenzó el campeonato nacional de Liga, hasta ahora, se han realizado treinta y nueve jornadas de quinielas. Una de ellas, aquella de los partidos de Navidad que a petición de los futbolistas se suspendió quedó inédita, aunque los boletos estaban hechos y confeccionados. Con esta jornada que podríamos decir se quedó en el "limbo", hubiera habido cuarenta.

MAYORES RECAUDACIONES Y MAYORES PREMIOS

La temporada ha ofrecido buenas recaudaciones porque las quinielas están ya muy arraigadas en toda España. Pese al adelanto de recogida de los boletos, han sido muchos millones de éstos los que en cada semana se han rellenado. En siete ocasiones se ha pasado de los trescientos millones de recaudación y la cifra más alta según los resultados provisionales que cada semana se hicieron públicos, se alcanzó en la jornada 25 con 329.502.335 pesetas. Hubo entonces setenta y tres acertantes de catorce resultados con premio de 827.517 pesetas para cada uno, pero si hubiera habido sólo un boleto con catorce aciertos, el premio habría llegado a 60.408.761 pesetas, cantidad superior a esos cincuenta y cuatro millones de pesetas que es la cifra que se mantiene como record y que se llevaron esos dos sevillanos Antonio Sauri Cabo y José Vilches, poseedores o firmantes del único boleto con catorce aciertos de la jornada 23, cuyos partidos se jugaron el 6 de febrero. Como estos dos "videntes" tenían además del boleto premiado otros cuatro con trece aciertos y seis con doce, la cantidad en premios que recibieron se elevó a más de los sesenta y tres millones de pesetas. Hubo en esa jornada, cinco equis, cuatro doses y cinco unos, y se habían jugado 58.955.013 apuestas. Como recordatorio digamos que el boleto que valió esta importante cifra de pesetas en premios, tenían los partidos siguientes que ofrecieron los signos que se indican:

Córdoba - Burgos	x
Málaga - Sevilla	x
Real Socieda - Coruña	2
Español - Granada	2
Gijón - Valencia	1
At. Madrid - At. Bilbao	2
Betis - Sabadell	1
Celta - Real Madrid	x
Logroñés - Valladolid	1
Hércules - Leonesa	1
Ferrol - Mallorca	x
San Andrés - Oviedo	1
Mestalla - Elche	2
Zaragoza - Castellón	x

Otras dos jornadas, la cuarta con cinco unos, cinco equis y cuatro doses; y la penúltima, la 37, con cinco unos, seis equis y tres doses proporcionaron un sólo boleto con catorce aciertos. El premio de la cuarta jornada para ese único boleto, fue de más de cuarenta y cinco millones de pesetas. El de la penúltima fue de 50.705.510 pesetas.

No ha habido en esta temporada ninguna jornada sin acertantes de catorce resultados, y en diez el número de boletos con catorce aciertos no pasó de los siete, distribuidos así: un boleto en tres ocasiones; dos boletos en dos; tres boletos en una; seis boletos en una y siete boletos en tres.

MUCHOS PREMIOS DE MAS DE UN MILLON DE PESETAS

Otro detalle interesante en esta temporada quinielística que acaba de terminar, es el que nos da cuenta de que con boletos con catorce aciertos ha habido 230 premios con cantidades superiores a un millón y que en una ocasión en la jornada 23, la que produjo el más importante premio mayor, los veinticinco boletos con trece aciertos tuvieron premio de más de dos millones de pesetas cada uno. Fue ésta una jornada que produjo muy buenos dividendos, pues es la única en la que los poseedores de boletos con doce aciertos cobraron más de cien mil pesetas por boleto.

EN UNA JORNADA LOS DE DOCE NO COBRARON

La jornada que más acertantes de catorce resultados produjo, fue la quinta, con 10.362. En seis ocasiones ha habido más de mil boletos con catorce aciertos. Fue en la jornada 24 en la que hubo 8.404 boletos con catorce aciertos y 198.871 de trece, en la única en la que los boletos con doce aciertos no tuvieron premio. Y reseñados ya los grandes premios, digamos que si en una ocasión los boletos con doce aciertos no tuvieron premio, en la segunda jornada lo tuvieron de 65 pesetas; en la quinta, de 55; en la decimocuarta, de 58; en la decimonovena de 82 y en la trigesimonovena, es decir en ésta última, de 94. Son éstas jornadas en las únicas en que el premio para los boletos con doce aciertos ha sido menor de cien pesetas.

Por último, y en lo que se refiere a las recaudaciones, hay que señalar que sólo en tres ocasiones, en la primera jornada, en la décima y en la decimonovena, se bajó de los doscientos millones de pesetas, siendo la más baja recaudación la de la primera jornada, en la que la cifra fue de 168.752.820 pesetas.

LA "COPA DELEGADO", DE FUTBOL SINDICAL, CELEBRO LOS OCTAVOS DE FINAL

Entre sábado y domingo se disputaron las eliminatorias de ida como de vuelta de los octavos de final del último de los torneos organizados en fútbol por la Obra Sindical de Educación y Descanso para esta temporada y que pondrá la clausura de los mismos.

Los primeros encuentros de ida se jugaron en la tarde del sábado, aunque algunos equipos habían adelantado sus partidos para estar más descansados. En Peligros el equipo del Hidaque no pudo ante sus visitantes, el San Sebastián del Padul, que consiguió vencer por dos a uno. En el campo del Maracena, el Premacho se imponía al Felmems por cuatro tantos a tres. Y en Pulianas el Atlético Anluysan de Armilla conseguía una sonada victoria frente al Celtic por seis goles a dos. En Dúrcal, el titular y el Deportivo Genil empataron a un tanto, mientras que en Huétor, el Pinos Puente vencía al Tejidos las Nieves por dos a uno. Y correspondiente a los segundos partidos, ese mismo día, el Jimesa de Maracena empató a un gol con el San Diego; y el Hogar Moderno volvía a derrotar al Vicos esta vez por cuatro a cero Ya el domingo en las eliminatorias de vuelta se dieron las incomparecencias del Tejidos las Nieves en Pinos Puente y del Hidaque en Padul. El Atlético Anluysan volvía a derrotar al Celtic esta vez por cuatro a uno. El Dúrcal se imponía al Genil por dos tantos a uno. El Grupo Renfe en un encuentro protestado ganó por cuatro a uno a Los Vergeles y el Felmems venció por cuatro-dos al Premacho.

COMITE DE COMPETICION

A las vista de las actas, informes arbitrales y reclamaciones, el Comité de Competición tomó los siguientes acuerdos: Amonestar a los jugadores Jesús Martínez Barrios, del Hidaque y Felipe Aguilera Berenguer del San Sebastián de Padul por protestas al árbitro

Dar la eliminatoria como vencedor al conjunto del Premacho por alineación indebida del jugador Zamora, en el Felmems, falseando ficha.

Celebrar partido de desempate entre los conjuntos del Grupo Renfe y Los Vergeles, para dirimir la eliminatoria, debiendo ponerse en comunicación con el asesor de fútbol los delegados de ambos equipos pues este partido habrá de celebrarse entre sábado y domingo próximos

Dar como clasificados para los cuartos de final a los equipos: Hogar Moderno, Jimesa de Maracena, Atlético Anluysan de Armilla, Pinos Puente Dúrcal, San Sebastián de Padul, Premacho y vencedor del Renfe-Los Vergeles

Se recuerda a todos los equipos que esta eliminatoria se celebrará los días 10 y 11 teniendo que enviar horario y campo, antes del día 7, a Carrera del Genil 19, cuato "D".

Los cuartos de final se jugarán en sus primeros partidos del siguiente modo: Atlético Anluysan de Armilla-Premacho; Dúrcal-Jimesa; vencedor del (Renfe-Los Vergeles)-Pinos Puente y San Sebastián de Padul-Hogar Moderno.

HERNIA

Operada, reproducida o incipiente, necesita un TRATAMIENTO DE HERNISAN (Balmes, 104, Barcelona-8), la casa de más experiencia y de los inventos patentados más modernos. Seriedad garantizada por el prestigio de nuestros médicos.

Distribuye ahora, en exclusiva para España, el genial invento "809 NYLON-FLEX", sin hierros, ni correajes, ni peso, ni molestias. Especialidades para ancianos. Contención y seguridad con un SUPER FLEXIBLE ADMINICULO HERNISAN. La competencia puede imitar sólo nuestros anuncios.

¡Confíe su seguridad y bienestar en HERNISAN!

Visitaremos en Granada, el viernes, día 2 de junio, de 10 a 1, en el consultorio del Dr. Francisco Tello, C/. Horno Espadero, 13 y 15. — En Málaga, el miércoles, día 31 de mayo, de 10 a 1, en el consultorio del Dr. Luis Díaz Alvarez, Puerta del Mar, 5 y 7. — Según sus prescripciones.

5ª COLUMNA

JL PIÑ

Ni con Terceras.

Como diría el admirado Ma[illegible] rales, a Palencia fue el Gra[illegible] las derrotas, porque no me [illegible] no es un tanto vergonzoso pe[illegible] tros colores el salir sólo con [illegible] pate de un campo donde mu[illegible] de Tercera se llevaron la vi[illegible] esta misma temporada. Que [illegible] que la eliminatoria estaba re[illegible] nada por el estilo, porque el [illegible] Munich acudió a Madrid a [illegible] do amistoso y ganó porque e[illegible] que su rival, acreditando a[illegible] gran superioridad.

✚ ✚ ✚

Satisfacción, pero menos.

Así que, cuando la tempo[illegible] a punto de acabar, porque [illegible] que hacerse demasiadas ilu[illegible] el Valencia como enemigo c[illegible] demos decir que el equipo n[illegible] do la gran satisfacción de se[illegible] el campeonato de Liga, pe[illegible] bio nos ha dejado siempre [illegible] mal sabor de los resultados [illegible] extraño, con un solo triunfo [illegible] tido oficial, el logrado en S[illegible] sabe a poco para un equipo [illegible] to dinero cuesta.

✚ ✚ ✚

Porta - gol.

Para demostrar una ve[illegible] no es casualidad eso de [illegible] Porta lleva ya contabilizado [illegible] en el torneo de Copa, a pe[illegible] ber intervenido tan sólo [illegible] cuentros y medio, pues [illegible] salió hasta la segunda [illegible] mientras no se demuestre [illegible] rio, lo más importante [illegible] gue siendo el hacer goles, [illegible] hoy uno de los jugadores [illegible] lieve en el balompié nacional [illegible] cho tendrá que pensarlo el [illegible] si de verdad piensa traspasar

✚ ✚ ✚

Preocupación.

El fútbol absorbe el interés [illegible] y de verdad que ayer captaron [illegible] tomas de preocupación en lo[illegible] nizadores de otros espectáculos [illegible] han de tener lugar sábado y [illegible] go. El Granada - Valencia es [illegible] cuentro que tiene garra, que tiene [illegible] rantizada una gran asistencia y [illegible] es natural la gente de posibilidades económicas limitadas, que gaste su d[illegible] nero en el fútbol, tendrá que privarse de ir a otros sitios.

✚ ✚ ✚

Uno quedará fuera.

Mañana se juega la jornada [illegible] de Segunda División y a pesar [illegible] la última es una jornada apa[illegible] te, pues hasta después de cele[illegible] no se sabrá el nombre de los dos [illegible] pos que acompañan al Oviedo [illegible] ascenso, que lógicamente debe [illegible] Elche y Castellón, quedando [illegible] Zaragoza, a quien le perjudica [illegible] comienzo. También sigue sin [illegible] cógnita el nombre del cuarto [illegible] desciende y el de los que han [illegible] mocionar con los subcampeones [illegible] Tercera.

✚ ✚ ✚

Vendo, cambio, compro.

Se ha escrito que el Grana[illegible] vará contrato a todos los [illegible] que cumplen contrato, con [illegible] ciones de Barrenechea — [illegible] colgar las botas— y Juárez [illegible] bilitado de continuar por su [illegible] de oriundo—, lo que supone [illegible] una plantilla de treinta ju[illegible] sumar lo que pueda venir [illegible] tá claro que tiene que ha[illegible] y traspasos, pues tanto ju[illegible] problemas al entrenador y [illegible] gran desembolso.

✚ ✚ ✚

Calma.

Como viene el Valencia [illegible] Di Stéfano, ya se ha empe[illegible] cir que si el sombrero, que [illegible] te, etcétera. Creemos que [illegible] lo bien que salió todo en el [illegible] vuelta de la Liga, en el L[illegible] va, mal haríamos con remo[illegible] sucios para que los jugado[illegible] zarzaran en una batalla [illegible] que olvidar todo lo pasado [illegible] bronca que sea para Di S[illegible] aquellas sus dañinas decla[illegible] contra del Granada, pero [illegible] timulemos a los buenos [illegible] protagonistas directos del [illegible]

✚ ✚ ✚

Supervivencia.

Tampoco hay razón para [illegible] natoria por perdida, pues [illegible] nos a los resultados de la [illegible] igualdad: 1-0 en Los Cár[illegible] en Valencia. Esto quiere de[illegible] fuerzas están igualadas, a [illegible] en teoría los valencianistas [illegible] más fuertes. Como el partido [illegible] tro ha de tener lugar aquí [illegible] cirse eso de que el que [illegible] dos veces. Un par de goles [illegible] serían a lo mejor suficientes [illegible]

EL JEFE DEL ESTADO PRESIDIO EL CONCURSO HIPICO INTERNACIONAL

—×—

LA INGLESA DAWES GANO LA COPA DEL GENERALISIMO

MADRID, 30. (PYRESA). — Su Excelencia el Jefe del Estado, acompañado de su esposa, ha presidido esta tarde en el terreno de concursos de la Real Sociedad Hípica Española Club de Campo, las pruebas correspondientes al concurso hípico internacional oficial de Madrid.

La prueba más importante del programa era la Copa de S. E. el Generalísimo, que contó con nutrida participación de jinetes nacionales y extranjeros. Las características y reglamento de la prueba eran de baremo «A», con cronómetro y velocidad de 350 metros por minuto. Constaba de 12 obstáculos con 15 esfuerzos. Las alturas y anchuras máximas de los obstáculos eran de 1,60 y 1,80 metros, respectivamente. De los 37 caballos matriculados iniciaron la prueba 31 y pasaron al barraje final nueve. En este barraje, hubo ocho obstáculos elevándose la altura a 1,70 y la anchura a 1,90.

Tras los recorridos de los nueve jinetes quedó sin faltas y con el mejor tiempo de 38,4, la amazona inglesa señora Dawes con «The Mayerick VII», con lo que se adjudica la Copa de S. E. el Generalísimo en propiedad, ya que la ganó también el año pasado y según el reglamento la Copa se consigue en propiedad al triunfar en la competición dos años seguidos o tres alternos.

Su Excelencia el Jefe del Estado, terminada la competición, hizo entrega en el palco presidencial del trofeo de su nombre a la amazona inglesa a la que felicitó por su notable triunfo.

La clasificación oficial de la prueba fue la siguiente:

1.—38,4, The Mayerick VII, señora Dawes, G. B.

2.—41,6, Easter Light, teniente Col. D'Inzeo, I.

3.—44,2, Grebe, señor Robeson, G. B.

4.—48,6, Tournebride, señor D'Iriola, F.

5.—4 faltas, 40,3, Acorne, señor A. Cervera, E.

Se celebró también la prueba de caza correspondiente al premio de la Jefatura de Cría Caballar y Remonta, prueba por equipos de dos jinetes, por relevos. Triunfó el equipo inglés formado por los señores Pyrah y Dunning con «Law Court» y «Arun Blaze», respectivamente.

El primer equipo español clasificado ocupó el cuarto lugar y estaba formado por los señores Gorostegui y Segovia.

SE CELEBRARON REGATAS EN MOTRIL

—×—

"Teiro", tripulado por los hermanos Salas, vencedores en "470"

Se han celebrado bajo la organización del Club Náutico de Motril, las regatas eliminatorias del Campeonato de España de la Zona Sur Mediterránea en la clase 470.

La primera y segunda mangas se celebraron con viento flojo de poniente, siendo la salida 8 balandros de los Club Náutico Universitario de Granada y Motril, siendo muy interesante dada la calidad de los participantes. En la primera y segunda mangas se clasificaron en ambas en primer lugar el balandro «Teiro», tripulado por Salas, entrando en segundo lugar «Lord», tripulado por Alejandro Sacristan y Rufino Chiscano.

Se corrieron las tercera y cuarta mangas con viento de Levante de fuerza 5 marejadilla, tomando la salida los mismos balandros con las incidencias siguientes de vuelcos y averías. En la primera manga de este día, tercera de las programadas, volvió a entrar en primer lugar el balandro «Teiro» y en segundo lugar, el «Jotaene», del Club Náutico de Motril, tripulado por M. Barros y Pérez de Rueda, retirándose en la manga «Lord» por rotura de la botalón la cuarta y última manga entró en primer lugar «Lord»; segundo, «Teiro», y tercero, «Jotaene». La clasificación general es como sigue: 1, «Teiro», 8 puntos, tripulado por Eduardo y Francisco Salas, del Club Universitario de Granada; 2, «Lord», con 6 puntos, tripulado por Alejandro Sacristán y Rufino Chiscano, del Club Náutico Universitario de Granada; 3, «Jotaene», con 20,4 puntos, tripulado por Manuel Ballesteros y Ricardo Pérez de Rueda, del Club Náutico de Motril; 4, «Amarraco», con 21,7, tripulado por Fran Cisco Torres y Antonio Molina del Club Náutico de Motril; 5, «Manchuca», con 21,7 puntos, tripulado por Antonio Alvarez y Ayanz, del Club Universitario de Granada.

Se corrieron, asimismo, dos mangas para la clase snipe: I Trofeo Triangular de Motril con la participación del Club Náutico de Almería y del Náutico de Motril, suspendiéndose la tercera manga por el estado del tiempo. En esta regata de snipes se clasificaron en el siguiente orden: 1, «Namara IV», tripulado por Luis Contreras y Jorge Peral, del Club de Mar de Almería; 2, «Taro II», tripulado por Juan L. Ballesteros y Jorge Valdivia, del Club Náutico de Motril, y 3 y 4, «Taro III» ,tripulado por Guarderas Guarderas y Rafael Ruiz de la Fuente, del Club Náutico de Motril, y «Namara», tripulado por Francisco Vargas y Francisco Sánchez, del Club de Mar de Almería.

Finalizadas las regatas se celebró un simpático acto la entrega de trofeos. La donada por la firma Gijón e Hijos, S. A., de Motril para el triunfador de la eliminatoria de la Zona Sur Mediterránea 470, fue entregada por el avuncular militar de Marina, don Rafael Sauco. La copa de Pepsi-Cola para el triunfador del trofeo triangular de Zona para la clase snipe, fue entregada por el presidente del Club Náutico de Motril, don Mateo González Cabrera Herrera.—R.

¡ESPAÑOLES Y EXTRANJEROS LA LEGION OS ESPERA!

Para lo tercios saharianos. Con el servicio militar cumplido, haber mínimo diario en mano de 60 pesetas, aumentando por años de servicio. Dos pagas extraordinarias al año del sueldo y premios de permanencia. Elevados pluses por destacamento y nomadeo. Primas por enganche: Por tres años, 2.000 pesetas; por cuatro, 2.800; y por cinco, 3.800. Masita para vestuario y primas de renganche anuales. Gratificaciones de especialidad técnica.

Para los tercios del Norte de Africa: Con el servicio militar cumplido, haber mínimo diario en mano de 36 pesetas, aumentando por año de servicio. Dos pagas extraordinarias al año. Primas de enganche, masita para vestuario y primas de renganche anuales.

Acudid a alistaros al banderín de enganche instalado en el Gobierno Militar de la provincia, con la documentación siguiente:

Mayores de edad: Los que manifiesten ser mayores de edad no precisan documentación alguna.

Menores de edad: Consentimiento paterno, materno o tutores.

Condiciones: Edad, de 18 a 30 años. Ser soltero o viudo sin hijos.

Tropa en filas. Pueden ingresar en la Legión por dieciséis meses, dos o más años con haberes legionarios, solicitándolo por instancia al general subinspector de la Legión.

Informaros en los Ayuntamientos de vuestra localidad.

Los fondos de las Apuestas Mutuas están bajo control del Estado

MADRID, 30 (CIFRA). — Todos los fondos del Patronato de Apuestas Mutuas Deportivas Benéficas se ingresan, custodian y manejan a través del Tesoro, según manifiesta el ministerio de Hacienda en respuesta a un ruego que ha dirigido al Gobierno el procurador en Cortes Eduardo Tarragona Corbella.

El texto íntegro del ruego y el de contestación del Gobierno se publican hoy en el "Boletín Oficial de las Cortes Españolas".

Pedía el procurador que el Patronato de Apuestas Mutuas Deportivas Benéficas se integre en la mecánica de la Ley de administración y contabilidad de la Hacienda Pública y que quede sometido al control de la intervención general del Estado y de las Cortes y el ministerio de Hacienda ha contestado que el Patronato se encuentra sometido al control de la Administración General del Estado porque éste tiene designado un interventor delegado en aquél que ejerce sus funciones ateniéndose a la legislación por la que se rigen los organismos autónomos y a las disposiciones que regulan la fiscalización e inspección de los gastos públicos. Que, por otra parte el Patronato no queda fuera de control de las Cortes, sino que, dada su calificación jurídica de organismo autónomo, queda sometido a las normas de fiscalización y control aprobadas por la Cámara legislativa.

Aclara el ministerio de Hacienda que el concepto de presupuesto nacional comprende a los presupuestos generales del Estado, a los presupuestos de los organismos autónomos y a los de las entidades locales y que el Patronato queda integrado dentro del segundo sector, el de los organismos autónomos.

BRILLANTE CLAUSURA EN BAZA DE LOS JUEGOS DE EDUCACION GENERAL BASICA

—×—

Se celebró en el campo de deportes "Alameda"

Se celebró en Baza la clausura en su fase local de los III Juegos Escolares de Educación General Básica.

Jornada emotiva para los alumnos y padres de alumnos; de gran satisfacción por el trabajo realizado para maestros y colaboradores eficientes de la juventud de Baza y en fin de color, alegría y fiesta para todos los bastetanos que estuvieron presentes en esta clausura.

Los actos empezaron a las once de la mañana con el desfile de los centros participantes que hicieron su entrada en vistosa formación en el campo de deportes de 'La Alameda". El paso de los deportistas fue acogido con cálidos aplausos por un numeroso público que llenó por completo, a pesar del calor, las gradas del campo de deportes. Estos aplausos sirvieron como fiel premio a la labor silenciosa y diaria que han llevado durante varios meses estos jóvenes deportistas con afán de victoria.

Después de la imposición de medallas a los tres primeros clasificados en cada prueba atlética en sus categorías alevines e infantiles se procedió a la entrega de los trofeos a los equipos vencedores en los distintos deportes. Seguidamente, el presidente del Comité de Competición don Serafín García Martín, dirigió la palabra, agradeciendo a todas las personas y entidades que han colaborado en el feliz desarrollo de los III Juegos Escolares de E.G.B.

Por último, el concejal delegado de Deportes del Ayuntamiento de Baza don Amador Requena, en representación del alcalde consideró clausurados en su fase local estos juegos.

PEATON: Circula por las aceras y dentro de ellas, por tu derecha.

GANO FRAZIER

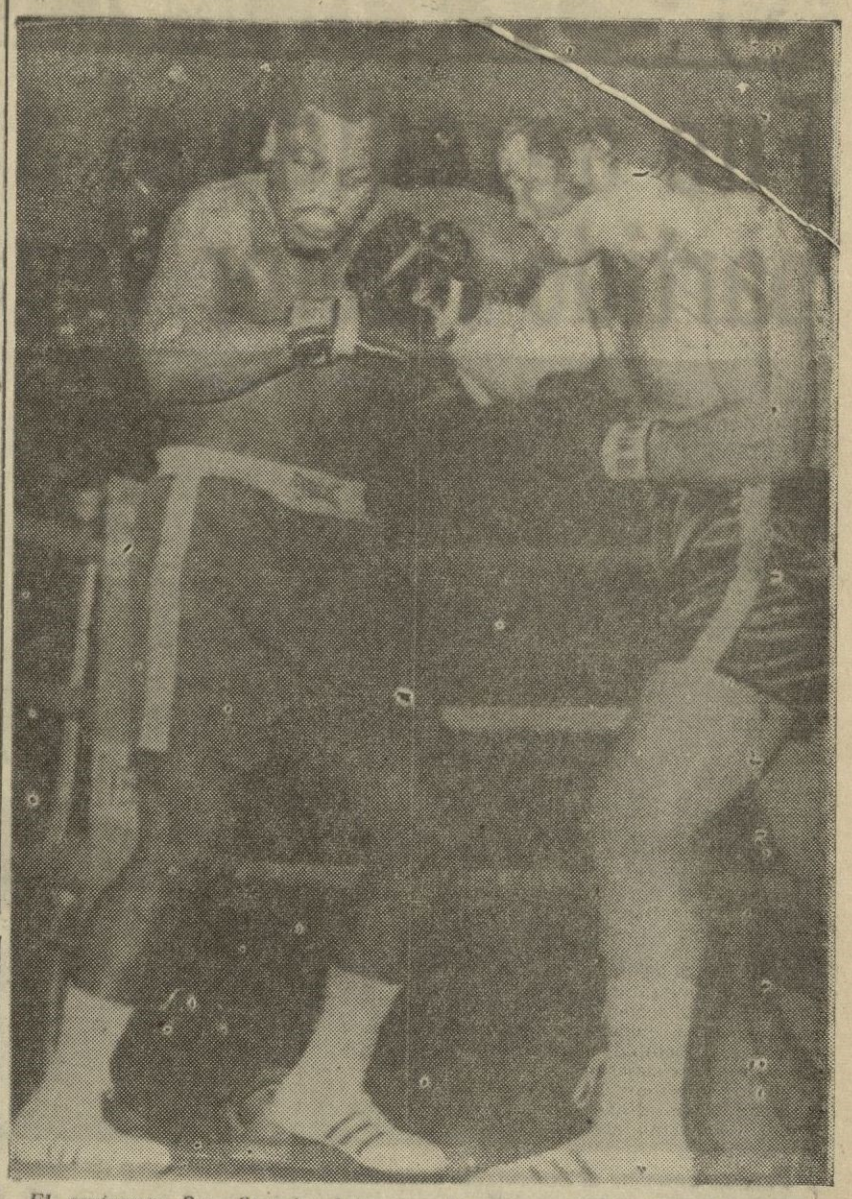

El aspirante Ron Stander lanza su derecha a la cara del campeón mundial de los grandes pesos, Joe Frazier, en el primer asalto del combate disputado entre ambos, valedero para el título. Frazier ganó por fuera de combate técnico al final del cuarto asalto. Stander no abandonó su esquina al sonar la campana, en el quinto. El aspirante había recibido una gran paliza. — (Telefoto CIFRA GRAFICA UPI)

COMENZARON LOS JUEGOS ESCOLARES NACIONALES

—×—

DESFILARON LOS TRES MIL PARTICIPANTES EN LA FASE FINAL

MADRID, 30 (PYRESA). — Hoy han comenzado en Madrid los XXIV Juegos Escolares Nacionales. La ceremonia de apertura se celebró en el estadio de Vallehermoso, presidida por el secretario de la Junta nacional de Educación Física, don Rafael Chaves, acompañado del director del departamento de Servicios de la Juventud, señor Rodríguez Touza.

En primer lugar se efectuó el desfile de los tres mil participantes en la fase final de los Juegos Escolares Nacionales masculinos, del Campeonato nacional femenino juvenil y de los Juegos nacionales didactico - deportivos de Escuelas Normales.

Tras el desfile, se izó la bandera de los Juegos y fue leida la promesa del deportista, desarrollándose a continuación la primera sesión de atletismo, que constaba de varias pruebas masculinas y femeninas. En la segunda semifinal de 100 metros lisos masculinos el sevillano Pantoja consiguió la marca de 10 segundos y 9 décimas que queda a una décima sólo del récord nacional escolar.

En las pruebas de atletismo de los juegos didáctico - deportivos para alumnos de Escuelas Normales, el santanderino Torralbo, mejoró la marca de salto de altura con 1,83 metros.

En otros deportes ha habido ya diversos partidos de las fases previas, jugándose partidos de baloncesto, balonmano, fútbol, hockey sobre patines y en sala, pelota, tenis y rugby.

REUNION DEL COMITE OLIMPICO ESPAÑOL

MADRID, 30 (PYRESA). — El Comité Olímpico Español celebrará mañana, día 31, una reunión, presidida por el titular del mismo, señor Gich, en la que se estudiará el definitivo programa preolímpico español, así como la participación definitiva en la Olimpiada de Munich.

Los resultados de esta reunión y los acuerdos adoptados se harán públicos el viernes, día 2, en una rueda de Prensa que mantendrán el presidente del Comité Olímpico Español y el secretario y jefe de preparación olímpica, don Anselmo López, con los informadores madrileños.

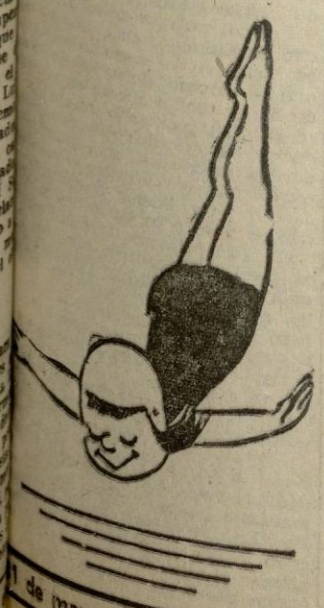

Piscina "MIAMI"

CAMINO DE PURCHIL - JUNTO AL PASEO DE RONDA

AUTOBUSES 10 Y 11

- GRANDIOSAS INSTALACIONES
- DEPURACION PERFECTA
- AMBIENTE SELECTO
- GIMNASIO
- MAGNIFICO BAR
- ZONA INFANTIL

En MIAMI el tiempo vuela...

¡SE ESTA TAN A GUSTO!

CERVEZA

San Miguel

de fama mundial

Rincón de los MODESTOS

Fue agredido el árbitro del partido Huétor Vega-Santa Fe

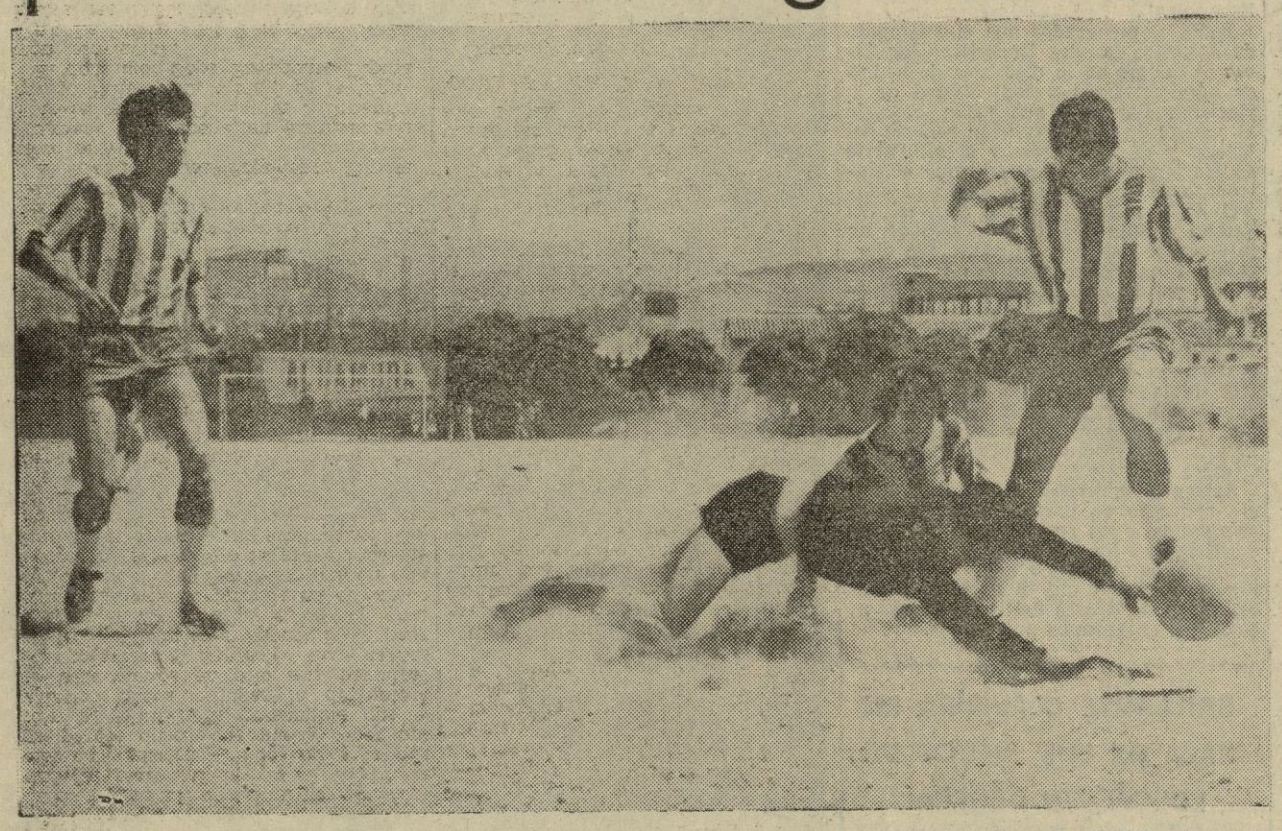

Pueden apreciar el lamentable aspecto en que se encuentra el campo de la Federación, del Zaidín. Las polvaredas y gran cantidad de piedras hacen sumamente peligroso este «terreno» que en vez de juego es de suplicio. Uno pregunta desde aquí a la Federación, a través de su Delegación provincial, si es que no están previstos unos gastos de mantenimiento porque resulta triste comprobar cómo quedan los muchachos después de cada partido, en especial los guardametas. — (Foto PATXI-MOTO DEPORTE)

● TERCERA VICTORIA CONSECUTIVA DEL RECREATIVO EN LA COPA FEDERACION

● SACROMONTE, HAZA GRANDE Y NUMANCIA ENCABEZAN LOS RESTANTES GRUPOS

COPA DIPUTACION PROVINCIAL

Grupo primero:

Motril F.C., 7; Sporting, 1
At. Zaidín, 2; Edén, 2
Imperio, 6; At. La Zubia, 2
Huétor Vega, 0; Santa Fe, 1

CLASIFICACION

Equipos	J.	G.	E.	P.	F.	C.	P.
Motril F. C.	11	9	0	2	37	13	18
Santa Fe	11	7	2	2	35	16	16
At. Zaidín	10	5	2	3	20	17	12
Imperio	11	5	2	2	26	19	12
Huétor Vega	10	5	1	4	22	21	11
Purullena	10	4	3	3	29	21	11
At. La Zubia	10	1	4	5	12	26	6
Edén	11	1	2	8	13	34	4
Sporting	10	1	0	9	29	47	2

Nuevamente el Edén ha vuelto a dar la sorpresa al empatar frente al At. Zaidín arrancando contra todo pronóstico un punto. Cada vez el Zaidín se distancia más del "lider" por lo que ya parece difícil que pueda tener opción al título. ¿Es presumible que el Atlético pueda enjugar la desventaja de seis puntos en sólo seis partidos? Sin embargo, el Santa Fe tiene tantas posibilidades como el Motril F. C. para quedar campeón después de su gran triunfo la pasada jornada en el campo del Huétor Vega. Por cierto que en este encuentro se produjo la grave incidencia de la agresión al árbitro por Del Río, jugador del equipo propietario del terreno. Por el momento sólo dos puntos separan al Santa Fe del actual "líder" y, por tanto, todavía no está dicha la última palabra.

Por si las moscas, los motrileños se deshicieron de su rival de turno, el Sporting por un fuerte tanteo, lo que no debe sorprender tratándose del primer clasificado y el "colista".

Lleva ya muchas jornadas que el At. La Zubia viene cosechando derrotas en contra de su oposición al comienzo del torneo, en que los resultados parecían abonarle a los empates. De ahí su posición en los últimos lugares actualmente.

COPA DIPUTACION PROVINCIAL

Grupo segundo:

Arenas, 4; Celtic, 2
Vandalia, 1; Deportivo Zaidín, 0
Dinámico, 3; D. Motril, 0
Cofrisur, 1; Maracena, 0

CLASIFICACION

Equipos	J.	G.	E.	P.	F.	C.	P.
Vandalia	11	6	4	1	17	7	16
D. Motril	11	6	1	4	21	15	13
Cofrisur	11	6	1	4	26	14	13
Maracena	11	6	1	4	15	12	12
Celtic	11	6	0	5	16	25	11
Dinámico	11	4	3	4	19	19	11
Arenas	11	2	4	5	18	28	8
D. Zaidín	11	2	0	9	9	19	4

El D. Motril ha sido frenado en la etapa victoriosa en sus últimas confrontaciones. Su derrota no deja de constituir una sorpresa, pues se esperaba más de los motrileños en su desplazamiento al campo del Dinámico, cuya clasificación en el torneo no es muy brillante, como es su antepenúltimo puesto en la "tabla". Eso significa un gran respiro para el Vandalia que empezaba ya a sentirse acosado por los motrileños y ahora le permitirá tomar ventaja al vencer al D. Zaidín, que le opuso una fuerte resistencia, aunque a la postre el triunfo se inclinara a favor del conjunto propietario del terreno.

Otro paso firme del Cofrisur, que "a la chita callando" viene realizando una buena campaña, incrustado en el pelotón de equipos de cabeza, incluso se puede decir que sobre el "papel" tiene tantas posibilidades como el Vandalia, aunque la ventaja del "líder" respecto a los atarfeños sea de tres puntos, que puede ser una renta sustancial cuando sólo faltan tres partidos.

COPA FEDERACION AFICIONADOS

Grupo primero:

Galicia, 1; Recreativo, 5
At. Granadino, 5; Savi, 2

CLASIFICACION

Equipos	J.	G.	E.	P.	F.	C.	P.
Recreativo	3	3	0	0	15	2	6
Galicia	3	2	0	1	8	8	4
At. Granadino	3	1	0	2	7	9	2
Savi	3	0	0	2	4	15	0

Continúa imbatido el Recreativo con tres victorias consecutivas. La última se la hizo encajar al Galicia, que hasta el pasado domingo marchaba invicto. Este encuentro tuvo poca historia, pues si al principio el Galicia ofreció alguna resistencia mientras estuvo bien de fuerzas, al final tuvo que inclinarse a la mayor superioridad técnica de su adversario, que en los últimos minutos del partido consolidó su clara victoria.

At. Granadino - Savi. Este partido tuvo dos partes bien definidas, la primera en la que el Savi, a pesar de jugar con dos jugadores menos, iba por delante en el marcador y una segunda en que el At. Granadino terminó por imponer su superioridad numérica y en juego, pues la verdad es que desde el comienzo dispusieron de oportunidades para haber dejado el resultado claramente a su favor.

COPA FEDERACION AFICIONADOS

Grupo segundo:

Sacromonte, 1; Majaras, 0
Sierra Nevada, 0; Chana, 3

CLASIFICACION

Equipos	J.	G.	E.	P.	F.	C.	P.
Sacromonte	3	3	0	0	8	0	6
Majaras	3	1	1	1	10	5	3
Chana	3	1	1	1	4	3	3
Sierra Nevada	3	0	0	3	1	12	0

Se muestra fuerte el Sacromonte y va a ser difícil desbancarlo del lugar que ocupa. No parece que los demás equipos puedan ya inquietarle.

COPA FEDERACION AFICIONADOS

Grupo tercero:

La Paz, 0; Granada U.D., 4
Her. Trabajo, 0; Haza Grande, 2

CLASIFICACION

Equipos	J.	G.	E.	P.	F.	C.	P.
Haza Grande	3	3	0	0	9	3	6
Granada U.D.	3	2	0	1	13	6	4
H. Trabajo	3	1	0	2	6	11	2
La Paz	3	0	0	3	3	10	0

COPA FEDERACION AFICIONADOS

Grupo cuarto:

Numancia, 3; Angolier, 2
Norte, 2; Júpiter, 1

CLASIFICACION

Equipos	J.	G.	E.	P.	F.	C.	P.
Numancia	3	3	0	0	9	3	6
Angolier	3	2	0	1	11	8	4
Norte	3	1	0	2	4	8	2
Júpiter	3	0	0	3	5	10	0

Todavía no ha perdido ningún partido el Numancia, que el domingo se apuntó un importante triunfo sobre el Angolier, un rival calificado. Aumentan las esperanzas del Numancia por alcanzar el puesto de campeón de grupo. No obstante, habrá que esperar al desarrollo de la próxima jornada, cuyos resultados pueden ser decisivos. En cambio se muestra decepcionante el Júpiter, que está muy por debajo de sus actuaciones anteriores.

LIGA TERCERA REGIONAL JUVENILES

Grupo Motril:

Jac, 5; Santa Adela, 1

CLASIFICACION

Equipos	J.	G.	E.	P.	F.	C.	P.
Independiente	11	10	1	0	44	11	21
Los Leones	12	9	1	2	37	15	19
La Herradura	12	9	1	2	42	16	19
Salobreña	11	6	4	1	40	17	16
Universal	12	6	1	5	23	21	13
Jac	13	6	0	7	26	27	12
D. Motril	12	4	3	5	34	20	11
R. Motrileño	12	4	1	7	32	25	9
Santa Adela	13	3	1	9	20	46	7
Tiburón	12	1	0	11	21	53	2
Motril F.C.	12	1	1	10	13	62	0

El Motril F.C., figura con tres tos menos por sanción.

De este grupo sólo hemos recibido acta del partido Jac - Santa Adela. resto de los encuentros celebrados conocemos sus resultados por lo con las reservas lógicos apuntamos la clasificación de la semana anterior, incluyendo, naturalmente, el único resultado que conocemos.

COPA GOBERNADOR CIVIL DE JUVENILES

Recreativo, 3; Maracena B, 2
Plaza Nueva, 1; Granada, 2
Haza Grande, 4; Huétor Vega, 0
Estrella, 3; Imperial, 0
At. Granadino, 0; At. La Zubia
Teleclub Albaicín, 1; Figares, 5
Kalmar, 3; Cristo Yedra, 0
At. La Zubia B, 6; Sacromonte
Aguila Imperial, 1; Galicia, 0
Imperio, 4; Albaicín, 0
Santa Fe, 4; Numancia, 1

J. BAENA AN

LA "CANTERA", A EXAMEN

II

Según confesión del propio presidente del Granada, el Recreativo ac causa mayores problemas que el propio Granada C. de F. Comprendemos que los desastrosos errores que se vienen cometiendo con el equipo filial no pue sorprender la sinceridad de esta opinión. Sólo preguntar: ¿Quién mueve re te los hilos del Recreativo? ¿Qué técnico o directivo del Recreativo da un no tiene el suficiente respaldo por encima de él? En una palabra, ¿quién es pable de la política negativa del Recreativo ?

Es deseo del presidente tener un equipo en Tercera División —una co los buenos deseos y otra muy distinta la realidad—. ¿Cuántos millones va tar el intento? También hace unas temporadas vivimos esta desfortunada riencia caracterizada por la presencia masiva de jugadores de fuera y sólo bólica presencia de representantes de nuestra "cantera". ¿Cuántos jugad aquella plantilla superprofesionalizada pasaron al Granada? Ya lo hemo tido hasta la saciedad. Surgieron dos jugadores "baratos", los granadino rre y Manolín. De la desbandada del resto de la plantilla "nunca más se Esta experiencia nos debería servir para no incurrir en los mismos errores bemos aprender la lección. Pero... ¿la hemos aprendido? Pues en los últim el Recreativo ha vivido una política de "bandazos" y saltos en el vacío o con una alta nómina de profesionales o tabla rasa. No se ha dado el o sosiego y serenidad para formar un auténtico cuadro que sea la personal nuestra "cantera", dejándolo hacer a pasos contados, pero seguros. La pl ción del filial en la temporada ya finalizada ha sido un puro absurdo. No de hacer un equipo en Primera Regional contra el reloj, en el tiempo re tres semanas, evidencia de abandono y falta de interés por mucho que p los responsables de llevar adelante los destinos del Recreativo. ¿Qué otro participante en la Liga regional, por modesto que sea se ha formado en caso tiempo? El criterio seguido a comienzos de temporada con el Recre apoyaba en reclutar una plantilla formada por jugadores de la "cantera" micamente baratísima, sin tener que pagar traspasos, sin salirse de unas rígidas. Nada de casos especiales, nada de excepciones. Todos medidos por mo rasero cobrarían una modesta gratificación. Y así sucedió que si la con ria teóricamente estaba bien representada, luego, a la hora de exponer gador su "caso" particular, problema de estudio, trabajo, etcétera, el cri los responsables de hacer la selección fue inflexible. "O lo toma o lo de claro, se produjeron las primeras deserciones, quizá las bajas más impo Y así quedó el equipo reducido en sus posibilidades por el enorme "handi un conjunto nuevo sin conjuntar en vísperas de la Liga y, por si fuera po experiencia en competiciones de esta categoría salvo excepciones, ya que mayoría eran jugadores juveniles que no tenían a su lado jugadores ve por lo menos algunos puntales que le dieran solidez y experiencia al conj en qué cabeza cabe que esta atrevida aventura podría salir bien, pues ju una durísima competición con jugadores veteranos era como condenarlos de principio al fracaso. Así vinieron los resultados de una deficiente campa erróneamente puede haber dado la razón a los detractores de la "cantera no se paran a pensar las circunstancias especiales que han dado origen al de esta temporada. Y si no lo tienen en cuenta se frotarán las manos d para sus adentros: ¿Esto es lo que vale la cantera"?

Los resultados dieron al traste con la planificación tan ardorosamente d dida por los técnicos del Recreativo, pero que en realidad estaba asenta una base artificial. Ya mediada la temporada se recurrió al remedio de apo cia de los refuerzos de fuera, pues incluso algunos equipos locales se negaban a ceder a sus jugadores al filial. Al incorporarse las "figuras", "los que quedaba ya de aquel equipo totalmente "amateur"? Se rompió el y así se estableció un sistema discriminatorio. Los de fuera, que cobraban y de casa que sudaban la camiseta y no cobrabn —salvo la gratificación si ca—. Y así hemos llegado con más pena que gloria al epílogo de la Liga ber todavía qué nueva sorpresa nos aguarda respecto al futuro del Recre si el presidente del Granada asegura de forma sorprendente "que la misión Granada "no es la de hacer jugadores" pues mucho nos tememos que el p año volveremos a estar aquí con nuestros lectores haciéndonos las mism guntas.

J. BAENA AN

LA HERRADURA JUVE GANO A DOMICILIO RAYO MOTRILEÑO (

Se jugó en Motril la déc jornada de Liga juvenil. Grup en la que La Herradura C. F tó un nuevo e importante tr lo sitúa en el grupo de cabeza máximas aspiraciones ya que go se recibe en "Las Palomas batido Independiente con la darían igualados a puntos

Matinal muy calurosa que cho agotamiento en el equipo bre todo en el segundo tie que el equipo herradureño de haber tenido suerte en el se hubiera producido goleada do en los minutos finales equipo motrileño se entre contrario, los visitantes resis debido a la buena preparac que se motó a lo largo del

El primer tiempo terminó ja de La Herradura por uno. Fue marcado el primer ge, en remate fortísimo. El pató por medio de su delan Seguidamente, córner que s Jorge salta más que el port lón va a la red.

La segunda parte fue de minio forastero y dos gole de Peralta y el último de Rayo Motrileño hay que de defensa central que fue el mantuvo hasta el final a Por La Herradura todos gran altura pero destacó primer tiempo de defensa gunda parte de portero.

Ganó el Recreativo con autoridad al Galicia. Cinco-uno fue el resultado. El ariete recreativista se lanza a rematar de cabeza. — (Foto PATXI-MOTO DEPORTE)

PROXIMOS PARTIDOS DE FUTBOL MODESTO

Dentro de los torneos de fútbol modesto, las próximas jornadas se desarrollarán así:

El sábado: Copa Presidente Diputación provincial:

Arenas - Maracena, en Armilla, a las 6 de la tarde. C.D. Zaidín - Dinámico, campo Federación, a las 6 de la tarde.

El domingo: Copa Presidente Diputación provincial:

At. La Zubia - At. Zaidín, en La Zubia, a las 11,30; Edén - Huétor Vega, en Peligros, a las 11,30; Sporting Loja - Purullena, en Loja, a las 6; Santa Fe - Motril, en Santa Fe, a las 11; Celtic Pulianas - Vandalia Industrial, en Pulianas, a las 11; Motril - Cofrisur Atarfe, en Motril, a las 6.

Campeonato Liga tercera regional, juveniles. Grupo Motril:

Salobreña - Jac, en Salobreña, a las 11,30; La Herradura - Independiente, en La Herradura, a las 6; Santa Adela-Motril C.F., en Motril, a las 9; Leones - Rayo Motrileño, mismo campo, a las 10,45; Motril - Tiburón, mismo campo, a las 10,30.

PROGRAMAS DE RADIO

VOZ DE GRANADA

RAMA MATINAL. — 7.58: Aper- lectura de programas. — 8: Voz alma. (Oración matinal). — 8.02: matinal, que comprende los espa- 8.10: Felicitación. Saludos. — Bienvenidos. — 8.25: Feliz viaje. — Granada, actualidad. (Primer bole- información).—9: Tiempo para la — 10: Al habla la Oficina de Co- — 10.05: Trabajando y cantan- — 10.30: La tradición en el amor.— sica y amor. — 11.05: La mujer y do. (Revista femenina). — 11.30: nupciales. — 12: El Angelus. — Voz para el alma. (Plegaria del dia). — 12.05: Sólo para enamora- — 12.30: La perfecta ama de casa. cordando melodías.

RAMA DE MEDIODIA Y SO- MESA. — 13.30: Novedades musica- 14: Fiesta flamenca. — 14.30: Co- con Radio Nacional de España. norama. (Especial informativo), Tribuna deportiva. Actividad sin- Tema de actualidad. Provincia. culos. Micro biografía. Sobreme- sical. — 15.30: Concierto. — 16.30: mente María.

RAMA DE TARDE. — 17.30: Tar- sical. — 18: Su disco preferido. — Santo rosario. — 19.45: Bailables la juventud.

RAMA DE NOCHE. — 21: Cator- tos. — 21.15: Sevillanas de fe- 21.30: Granada, actualidad. (Ter- tín de información). — 22: Co- con Radio Nacional de España. El número premiado. — 22.35: Ci- Marisol. — 23: Saludos de His- rica. — 23.30: Recordando el — 23.55: Al filo de la medianoche. hora galante. — 0.58: Voz para el (Oración poética de la noche). — de la estación.

RADIO GRANADA

RAMA MATINAL. — 7: Apertu- 7.01: Radio reloj. — 7.15: Andalu- no día. — 7.45: Continúa «Radio — 7.58: Matinal, Cadena Ser. — tinal, Radio Granada. — 9: Las de Radio Granada, comprende tos siguientes: 9: Música que ridos. — 9.30: Paco Ruiz, detec- tido. — 9.50: La hora de la ver- Con la sonrisa en los labios. con los famosos. — 11: Cada melodía. — 11.05: El abuelo Pe- Jerónimo. — 11.15: La pepi- — 11.20: Con sabor español.— Cadena Ser. — 12.30: Los Hoy. — 12.55: Comentarios del

RAMA DE SOBREMESA. — 13: del sugestivo, comprende los si- espacios: 13: Hoy no es ayer.— Música gitanadina. — 14.20: Gra- espectáculos. — 14.30: Radio Na- — 14.58: Guía del es- Siguiendo los deportes. Liga de estrellas. — 15.42: Con Pardo. — 16: Amantes — 16.30: Quienes son mis Camino cerrado. — 17.30: Guía del espectador.

RAMA DE NOCHE. — 18: Club — 18.30: Confidencias. — momentos decisivos. — 19: La fu- 19.35: Superventas de la se- Periquín y sus amigos. — segunda superventas de la se- 20.30: El trotadiscos. — 21: La — 22: Radio Nacional de Cupón pro-ciegos. — 22.30: de zarzuela. — 23: El conse- Doctor. — 23.30: Mundorama. — 1.30: Madrugada de Ra- — 2: Concierto. — 3: Cie- la estación.

RADIO POPULAR

M. y F.M.

Sintonía y apertura con Torre — 7.35: Apertura y oración — 7.45: Despertar con música. días, Granada. Aquí, Radio La hoja del almanaque. Ayer Agenda. Leyendo la pren- con música. Bienvenido Matinal, deportivo. — 8.30: popular. — 9: Te habla una mu- 9.30: Desde la Gran Vía. Pala- una melodía. Cesta y com- de mujeres. El consejo del Diana musical. Cancionero es- Caravana de melodías. Sonrisas La música de nuestro ayer. Granada, Puerta Real, con los Aquí, Gran Vía, 28. Un hecho Redondel. Deportes Sa- 14.30: Radio Nacional de Espa- 15: La tarde en Radio Popular. a la caridad. Palabras para por el padre Carlos Muñiz patio de butacas. Radiodepor- La voz de Hispanoamérica.— servicio público, compra, venta, demandas de trabajo, a tra- 21.59. — 17: Recital. — 17.15: — 17.30: Frecuencia po- 18.45: Por las rutas del cante. boletín informativo. — 19: Canciones, clases dedicadas a la cultural de adultos en cola- con la Inspección de Enseñan- Dirección general de la de Alfabetización la Caja de de Granada. — 22: Radio Na- España. — 23: Agro. — 23.15: concierto. — 23.45: Gran disco- 0.10: Buenas noches, Señor por Carlos García Hirschelf.—0.15: Madrugada. — 2: Información lo- última hora. Información de- 0.35: La noche es joven. — show. — 2: Fin de la emi-

CARTELERA DE ESPECTACULOS

CINES DE ESTRENO

ALIATAR CINEMA

—::— A las 5, 7, 9 y 11 —::—
¡2.ª SEMANA! ¡ULTIMO DIA!
● DUSTIN HOFFMAN, en
PERROS DE PAJA
(Mayores 18 años) —:— Color
Mañana: ¡Espectacular estreno! El único, el auténtico, el inimitable SEAN CONNERY (James Bond, agente 007), en DIAMANTES PARA LA ETERNIDAD. — (Están a la venta las numeradas de mañana.)

CAPITOL

—::— A las 5, 7, 9 y 11 —::—
:-: 5.ª SEMANA :-:
CONTINUACION DE ESTRENO
Le llamaban Trinidad
— Eastmancolor —
● TERENCE HILL ● BUD SPENCER
(Autorizada todos los públicos)
— Están a la venta —
las numeradas de mañana

GOYA

—:— A las —:— :: 5, 7, 9 y 11 ::
UN APASIONANTE ESTRENO
● ANALIA GADE y
● FRANCISCO RABAL, en
NADA MENOS QUE TODO UN HOMBRE
— EASTMANCOLOR —
(Autorizada mayores 18 años)
— Está a la venta —
la numerada de mañana

GRANADA

HORARIO ESPECIAL
:: 4'30, 6'45, 9 y 11'15 ::
HOY, como ayer la máxima aventura EPICA... HEROICA. Una exaltación del valor y las virtudes humanas
LAS CUATRO PLUMAS
Todos los públicos - Technicolor
● JOHN CLEMENTS y
● RALPH RICHARDSON
— Están a la venta —
las numeradas de mañana

ISABEL la CATOLICA

A las 8 tarde y 11'15 noche
COMPAÑIA COLSADA
¡SEÑORES... QUE SEÑORAS!
ANNE MARIE ROSSIER
ANTONIO CASAL
(Autorizada mayores de 18 años)

MADRIGAL

SU LOCAL :-: SU PROGRAMA
A las 5, 7, 9 y 11. (May. 18 años)
¡SENSACIONAL ESTRENO!
LAS IBERICAS
= Eastmancolor =
Presentación cinematográfica de "LA CONTRAHECHA", con las mejores y más guapas actrices — del cine español —
Un filme, éxito mundial de PEDRO MASÓ, atrevido, original, sorprendente

PALACIO DEL CINE

::: A las 4'30, 7'30 y 10'30 :::
EL CID
Technicolor 70 m/m. TODD-AO
● CHARLTON HESTON
● SOFIA LOREN
(Autorizada todos los públicos)
— Están a la venta —
las numeradas de mañana

REGIO

—::— A las 5, 7, 9 y 11 —::—
DIVERTIDO ESTRENO
LA CERA VIRGEN
— Eastmancolor —
CARMEN SEVILLA
JOSE LUIS LOPEZ VAZQUEZ
(Autorizada mayores de 18 años)
— Están a la venta —
las numeradas de mañana

TEATRO CHINO

(Empresa: ANTONIO ENCINAS)
INSTALADO EN LA FERIA
MAÑANA, DEBUT
Funciones: 6 - 8,15 - 10,45 y 12,45
PRESENTA EL MAS COMPLETO ESPECTACULO DE
VARIEDADES ARREVISTADAS
con las máximas figuras de la canción española
LOS SERRANOS
las dos mejores parejas cómicas del momento
ANGELITA y FUNES
Y
LOS CHAMPAN'S
las primerísimas atracciones internacionales
ROBERTO REY
SARA SANSOVA
GRAN DARMINA
GEMMA DEL TURIA
JOSE GRANADOS
LOS CALETEROS
VITOTI CHAMP
SUSI MONG
la colaboración especial de las esculturales Supervedettes
"LAS 7 MAGNIFICAS"
SARITA VAZQUEZ - ANARELA - ROSITA ALCAY
ESTHER ROK - MERCHE - ESMERALDA y ANUSKA FELIU
y además,
20 BELLISIMAS MODELOS. 20
TODOS LOS DIAS DE FERIA, FUNCIONES TARDE Y NOCHE
(Autorizada mayores 18 años)

Cine de Reestreno ARTE Y ENSAYO

GRAN VIA

¡Hoy extraordinario programa! — En funciones a las 5 y 7, la fantasía de Walt Disney, en Tecnicolor, LA DAMA Y EL VAGABUNDO. (Todos los públicos). Y desde la 9, última a las 11, la espectacular superproducción en Tecniscope-Tecnicolor, LA INVASION DE LOS BARBAROS. (May. de 18 años.)

PRINCIPE

—::— A las 5, 7, 9 y 11 —::—
:-: 2.ª SEMANA :-:
La primera película en que el cine se atreve a decir toda la verdad
EL DERECHO A LA VIDA
(Mayores 18.) ● Y además el cortometraje más premiado
BOLERO DE AMOR — (Color)

TEATRO ISABEL LA CATOLICA

FIESTAS DEL CORPUS
● HOY, DEBUT, EN FUNCIONES DE 8 TARDE Y 11'15 NOCHE ●
COLSADA
PRESENTA A SU NUEVA COMPAÑIA DE REVISTAS CON LA VEDETTE FRANCESA
ANNE MARIE ROSSIER
PRIMER ACTOR Y DIRECTOR
ANTONIO CASAL
— EN —
¡SEÑORES... QUE SEÑORAS!
(Libro de Ortega, Jiménez y Jaime Armero)
Música, Maestro DOLZ
VEDETTE COMICA
MERCEDES LLOFRIU
CON EL
BALLET RUSO KONSTANTINOV
(Autorizada para mayores de 18 años)
Están a la venta las localidades para los seis días de actuación
TAQUILLAS DE DOCE A DOS Y DESDE LAS CINCO

PROGRAMA DE TELEVISION

BAQUERO-MOTOR y TELEVISORES ANGLO
PRESENTAN HOY EL PROGRAMA DE TV

PROGRAMA DE SOBREMESA. 13.45: Carta de ajuste. — 14: Apertura y presentación. — 14.01: Almanaque. — 14.30: Primera edición. — 15: Noticias. — 15.35: Cowboy en Africa. — 16.30: Despedida y cierre.

PROGRAMA DE TARDE. — 17.45: Carta de ajuste. — 18: Apertura y presentación. — 18.04: La casa del reloj.— 18.25: Con vosotros. — 19.30: Dibujos animados. — 19.40: Giro de Italia.

PROGRAMA DE NOCHE. — 20: Telediario. — 20.25: Fútbol (final Copa Europa: Ajax de Holanda - Inter de Milán). — 22.30: Ironside. — 23.30: Veinticuatro horas y cierre.

ES CARIDAD AYUDARSE LOS UNOS A LOS OTROS. Pero en justicia y caridad, ¿a quién ayudarías primero?... ¿A tu hermano o a tu vecino? Aún quedan en Granada más de mil subnormales sin atención adecuada. ¡Ayuda a los tuyos! ASOCIACION DE SUBNORMALES DE GRANADA

ANUNCIOS POR PALABRAS

ALQUILERES

ALMUÑECAR. Piso espléndido junto playa. Meses junio y septiembre. Todo confort. Reyes Católicos, 48 - bajo.

TRABAJO

"ALMENDRAS" garantizamos perfecto pelado con máquina despelladora BLANC de AZANUY. Teléfono 8. Provincia de Huesca. Necesitamos representantes. Escriban.

EL artículo sexto del Decreto de 9 de julio de 1959, determina que las empresas y patronos están obligados a solicitar de las Oficinas de colocación el personal que necesiten

VENTAS

NINGUN automóvil usado podrá venderse, según lo dispuesto en la legislación vigente, a mayor precio de 80 por 100 del señalado en la tasa

ORGANIZACION SINDICAL

SERVICIO PROVINCIAL DE ENCUADRAMIENTO Y COLOCACION

OFERTAS DE EMPLEO

Existen en este Servicio provincial de Colocación, ofertas de empleo por distintas empresas, para cubrir los puestos de trabajo que a continuación se detallan:

Calefactores.
Montadores ascensores.
Vendedores ambos sexos.
Dependientes de bar.
Fregantines.
Camareras de hotel.
Empleadas del hogar.

Aquellas personas interesadas en cualquiera de las mencionadas ofertas deberán personarse en estas Oficinas de Colocación, sitas en Calvo Sotelo, Edificio Sindical, donde se les facilitará más amplia información.

Las empresas en general, que necesiten personal, deben dirigirse a estas Oficinas, bien personalmente o llamando al teléfono 23.56.00 extensión 113

CUPON PRO CIEGOS
SORTEO 988 AYER

PISOS

Entrada única de **20.000 Ptas** resto **168 meses**
Inmobiliaria OSUNA, S. A.
Libres terminados.
Garantía y seguridad permanente.
Oficinas:
Puerta Real, 12 - 1.º
GRANADA

PATRIA

EL DIARIO DE GRANADA
Se vende en todos los kioskos de Málaga y de la Costa del Sol a partir de las diez de la mañana.

Anunciese en **PATRIA**

DECLARACIONES DEL PROFESOR HENRI MANZANARES

"DEBERIA CREARSE EN GRANADA UN INSTITUTO DE ESTUDIOS EUROPEOS"

- HAY PROFESORES DE GRAN PRESTIGIO
- "ESPAÑA HA SIDO CONSCIENTE DE LA NECESIDAD DE UN PLAZO PARA ALCANZAR A LOS PAISES DE LA C. E. E."
- "Lo que más me impresiona es el desarrollo de la clase media, que es la base de un país"

NO podíamos pasar por alto la estancia en Granada de un gran experto en temas europeos como es el profesor Henri Manzanares, francés nacido en Argelia (sus abuelos eran de Vélez Málaga) hace cuarenta y seis años. El profesor Manzanares es consejero y asesor jurídico de la Comisión de las Comunidades Europeas, profesor del Centro de Estudios Europeos de Nancy y miembro de número del Instituto de Estudios Políticos de España. Pasamos por alto su "curriculum vitae" porque la sola enumeración de sus títulos universitarios, de las funciones desempeñadas anteriormente por él; las condecoraciones por los Gobiernos francés, español y tunecino, y las publicaciones de sus libros y artículos sobre temas europeos, desbordaría el espacio de esta entrevista. Basta con poner de manifiesto su adscripción a las Comunidades Europeas y su amistad hacia España.

El profesor Manzanares ha venido a Granada a pronunciar tres conferencias, invitado por nuestra Universidad, y ayer aprovechamos la ocasión para este diálogo.

Ningún ánimo en contra

—En primer lugar, profesor, y aunque el tema ya lo haya usted tocado en sus conferencias, parece obligado hacerle la siguiente pregunta: ¿Cómo ve usted la posible entrada de España en la Comunidad Económica Europea?

—Desde el punto de vista económico, es obvio que España ha sido consciente de la necesidad de un plazo para alcanzar la competencia comercial con los demás países de la CEE. El desarrollo económico de España es impresionante, y el país evoluciona muchísimo en todos los asectos, por lo que su entrada en la Comunidad se va haciendo cada día más posible. Hay que tener en cuenta también que España, como los demás países que ya integran el Mercado Común, vive de la misma herencia cultural griega y romana, y por tanto no puede negársele su vocación europea. Israel podrá tener un acuerdo preferencial con Europa, pero lo que nunca podrá es pertenecer a esta Comunidad Económica, ya que está fuera de su ámbito y de sus fines. Yo no veo en Europa ningún ánimo en contra de España, y por eso creo que no se la puede rechazar en el futuro.

—¿Qué piensa el profesor Henri Manzanares de nuestros representantes en Bruselas?

—Ullastres es un hombre muy competente y lo lleva todo muy bien; tiene un gran prestigio en las Comunidades Europeas. También he visto una excelente preparación y una mentalidad totalmente abierta y actual en los representantes de las Cámaras de Comercio de España. Está claro que el país está representado en el extranjero por personas de gran categoría.

—¿Y en cuanto a la Prensa española? ¿Cómo ve el papel que está desempeñando en orden a la integración de nuestro país a Europa?

—Yo conozco muy bien a los corresponsales españoles en Bruselas, por ejemplo, a Ignacio María Sanuy, que es un viejo amigo mío, y encuentro que están muy bien informados en temas europeos. En cuanto a la labor editorial de los periódicos españoles, me parece que están contribuyendo con eficacia a la mentalización del país.

La Universidad y su vocación europeísta

—¿Qué puede decirnos de este seminario sobre temas europeos que se está desarrollando en Granada?

—Me parece una buena idea la que han tenido los jóvenes. Puede creerme si le digo que yo veo en la juventud española una inquietud y una seriedad que no se encuentran fácilmente en otros países. Yo tengo esta impresión por los contactos que he tenido, en los que he visto un sentido cívico y un deseo de informarse que me han llamado poderosamente la atención. La prueba la tiene en este mismo seminario y en las preguntas tan jugosas que se plantean a la hora del coloquio.

—Sigamos con Granada. ¿Qué impresión ha sacado de su contacto con la Universidad granadina?

—Yo debo rendir homenaje al rector y demás profesores que he conocido, y debo constatar también la vocación europeísta de la Universidad de Granada. Tanto el profesor Mayor Zaragoza, como los profesores Carrillo, Marín, López González, Cepeda, Bosque y Martínez Sánchez son muy conocidos en los medios europeos. Teniendo en cuenta el prestigio de estos catedráticos, entre los que se encuentran algunos de Derecho Internacional, me parecería lógico que se creara aquí un Instituto de Estudios Europeos. Hay que tener en cuenta también la orientación mediterránea de Granada y el interés que tiene en las Comunidades Europeas (como ya quedó claro tras las declaraciones de Pompidou) la política de la Europa del Mediterráneo. Pero no se ha determinado bien esta política, y aquí, en la Universidad de Granada, podría contribuirse a su estudio.

—¿No está de acuerdo, entonces, en que, por su tradición, la Universidad granadina mira hacia Africa?

—Conozco esta tradición y la constato, pero debo insistir en lo que he dicho anteriormente de que yo he encontrado aquí en Granada un extraordinario interés hacia Europa. Si en Santander se han desarrollado cursos sobre "Europa en el mundo actual", y Barcelona intenta igualmente hacer algo en este sentido, Granada no debería quedarse al margen, porque hay juventud, hay ganas de hacer y hay base para hacerlas.

Desarrollo de la clase media

—Por último, profesor, quisiéramos que nos hablase de España, ya que usted viene a nuestro país, de una manera regular, desde hace veintidós años. ¿Cuál es su impresión de la sociedad española de hoy?

—Lo que más me ha impresionado es el desarrollo extraordinario, en los últimos años, de la clase media, que es la base de un país, es fundamental. Me impresiona la toma de conciencia de la clase media española y el desarrollo económico e intelectual del país.

—¿Debemos decir, entonces, que España está dejando de ser diferente al resto de los países europeos?

—Yo creo que no. Yo creo que está sabiendo ponerse al día y hacerse europea manteniendo su personalidad. La adaptación a Europa va siendo perfecta. Lo que ocurre siempre con los países cargados de pasado histórico, como Francia o Italia, es que tienen cierta propensión a dormirse en los laureles, pero tras la guerra han sabido despertar y ponerse al día.

Carlos CENTENO

El profesor Henri Manzanares, durante su conferencia sobre el tema «Política comercial de la C.E.E.», en el salón de actos de la Caja de Ahorros. — (Foto FERRER)

La Santa Inquisición en Bélmez de la Moraleda

DIAS atrás, con motivo de las investigaciones y estudios que se están practicando para tratar de poner luz en las extrañas apariciones de caras y voces en Bélmez de la Moraleda, cuyo suceso es bien conocido de todos, cierto personaje de la investigación de tal hecho, entre otras cosas, dijo que el problema de que rezumaba Bélmez parecía estar ligado a una tragedia que debía tener sus motivaciones en algún hecho de la Inquisición en la localidad en cuestión...

Al llegar a este punto, uno se queda estupefacto. Y se queda estupefacto ante la salida de los científicos extranjeros o pseudo extranjeros para tratar de explicarse todos los problemas españoles... ¡La Inquisición!... Es como una caja de sastre en donde se encuentra arreglo para todos los problemas, o contestación para todas las preguntas... ¡La Santa Inquisición!, dicen, y se quedan tan frescos...

Uno se pregunta qué podía hacer la Santa Inquisición en Bélmez de la Moraleda, grabando tragedias en diferido, para servicio futuro de sensacionalistas. Pero sobre todo, uno se pregunta, por qué ese afán de meter a la Santa Inquisición en todo...

Es graciosa esta tendencia de los foráneos para tratar de explicar nuestros problemas. Graciosa y poco seria. Y cuando tanto se nos echa encima de nuestro carácter y temperamento cerril, de nuestra idolatría de nuestra barbarie, de nuestra irracionalidad... etc., etc., he aquí que estos caballeros se presentan en Bélmez de la Moraleda, asisten al relato de unos hechos extraños, los ven con sus ojos, y lo único que se les ocurre pensar, y explicar, es que todo ello debe ser obra de la Santa Inquisición que esté en gloria...

Si nosotros creemos en Dios, estamos en pecado. Pero si ellos creen en el Demonio, están en trance científico... Es gracioso. A estas alturas la Santa Inquisición todavía complicando la vida a las gentes de Bélmez de la Moraleda. Por este camino, lo del Mercado Común, estoy seguro que acaban por endonárselo a Felipe II.

C. ASENJO SEDANO

PATRIA
DIARIO DE GRANADA

CINCO NOTICIAS BREVES DE GRANADA

Traslado de pasajeros

SOBRE las ocho de ayer y cuando el autobús disco número 10 transitaba por el Camino de Ronda, los pasajeros que en él iban hubieron de hacer traslado. Una de las ruedas delanteras del autobús se había pinchado. Menos mal que al poco pasó el "11" y no hubo mucha demora. De lo contrario, una nueva mala pasada nos habría gastado ese "bacheado" caminito de Ronda.—N. H.

Merecido homenaje

EN Madrid se ha celebrado homenaje a un granadino ejemplar, a don Ramón Fernández Espinar, con ocasión de haber sido nombrado miembro de la Comisión Permanente del Consejo Nacional de Educación. Amigos de toda España se han reunido en torno a este universitario auténtico en el que la vigilia y los desvelos, la constancia y el tesón y el afán docente sin des- mayos, son arterias vivas, así como su vigilancia y permanente entrega al servicio de los problemas de la enseñanza y de sus hombres. Su petición, su sencillez y su entrega a sus tos amigos, han quedado patentes el acto de homenaje.—P.

Corpus y exámenes

NO vienen bien estas fechas a los estudiantes, por las razones de sobra conocidas. En estos días de fiesta en la ciudad los miles de universitarios y colegiales han de "enamorarse" los libros porque de lo contrario, ya se sabe, el verano no les bien. Habrá que pensar en cambiar de fechas las fiestas de la ciudad o los exámenes, porque esto, de verdad, ¡no se puede aguantar!—N. H.

El apoyo de la industria

AYER salió en la pequeña talla el pabellón granadino en la Feria del Campo, dentro del programa dedicado a destacar la presencia de Andalucía Oriental en esta manifestación. Al presidente de la Unión de Empresarios de la, don Francisco Osuna Ruiz-C se le interrogó sobre la agricultura granadina y respondió en el sentido de que pese a ser nuestra provincia eminentemente agrícola, también necesita el apoyo de la industria para que pueda desarrollarse. Cla tá que estamos de acuerdo.—

Distinción a Max M

AYER recibió un telegrama el pintor belga Max Mo sidente desde hace algunos un "carmen" de nuestra en el que se le comunica que ciation Royale des Artistes sionels de Bélgica le ha la médaille de De Verneu alta distinción artística de la medalla se unen cien mil belgas. Un gran premio pintor que eligió Granada vir.—C. C.

(Viñetas de Guillermo S

Soriehumor®