FRANQUEO CONCERTADO

el popular

Año XXXIII - Cabra 9 de Agosto de 1950 - N.º 1670

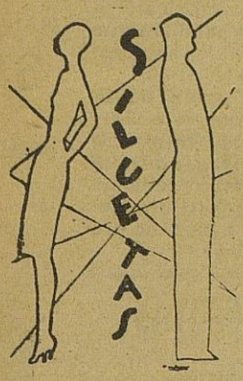

Luz y tinieblas

«Dijo el Señor: «Hágase la luz» y la luz fué hecha. Y vió Dios que la luz era buena y dividió la luz de las tinieblas». Pasaron miles de años y para el mundo llegó una centuria cuyas generaciones llamaron «el siglo de las luces». La humanidad conoció, con asombro sucesivo, la iluminación de petróleo, de acetileno, de gas, eléctrica, etc. Las ciudades fulgieron como brasas, en las tinieblas de la noche y una de ellas, la más rutilante de todas, se bautizó a sí misma con el nombre de «ciudad-luz». Pero después llegaron las guerras, la aviación, las sequías, los excedentes de consumo y las faltas de materiales. Al siglo de las luces le sucedió algo así como lo que los ingleses llaman tinieblas disimuladas en su expresión «blak-out» libremente traducida. En la naturaleza, la luz y las tinieblas siguen separadas por la mano del Altísimo. En nuestra vida actual y por obra de dificultades y restricciones, la luz y las tinieblas andan juntas; las fábricas se paran, los aparatos de radio no suenan y las gentes se tienen que acostar temprano.

Hace cien años todo el mundo se pasaba sin la electricidad y nadie se sentía desgraciado a la luz de velas, candiles y velones. Pero ya no cabe que pensemos en que las gentes se levanten con el sol y se acuesten con las gallinas, aparte de que las máquinas no se mueven dando vueltas a una manivela... Quisimos hacer de la electricidad nuestra esclava y ahora descubrimos que estamos, en realidad, esclavizados por ella; como ocurre con tantas otras conquistas, en las que el hombre resulta «conquistado» cuando se supone conquistador.

Es cierto que hay paises donde estas dificultades apuntadas se manifiestan muy atenuadas. Pero estas naciones no deben confiar en sí misma con exceso porque las mismas causas producen siempre efectos idénticos y se ha acreditado que todos los progresos humanos, para sernos útiles necesitan de la salsa de los principios que rigieron siempre la vida de los hombres.

No sabemos cuánta razón tendrán los que protestan airadamente por la anomalía y dificultades del suministro eléctrico que padecemos. Por nuestra parte vemos en este problema como en todos los demás de nuestro tiempo la influencia de una fuerza misteriosa que tuerce los sueños del hombre hacia una existencia mejor. También hemos tenido grandes cosechas de aceite que no han alcanzado para todos; se recogerá mucho arroz y tardaremos en ver un solo grano.. El mundo «no marcha». Si al siglo XIX se le llamó estúpido por un famoso escritor francés, al siglo XX cómo habrá que llamársele. El siglo XX es el de las carencias, el del racionamiento, el de la miseria y el de la pobreza; en él ha reaparecido la esclavitud y en él han fracasado todas las esperanzas que el hombre puso en sí mismo, cuando se creyó, verdaderamente rey de la Creación y supuso que no necesitando a nadie— ni siquiera a Dios— para crearse una vida cómoda y feliz.

La causa del mal es, sin duda, más honda de lo que a primera vista parece.

Próxima reapertura del

Hotel Central

por ANTONIO AMO SANTIAGO

en Martín Belda, 17.—CABRA

Hoy como ayer:

Anís PRETEL

El Sábado y Domingo de esta semana, tendrá lugar en el histórico Santuario de nuestra Excelsa Patrona, la

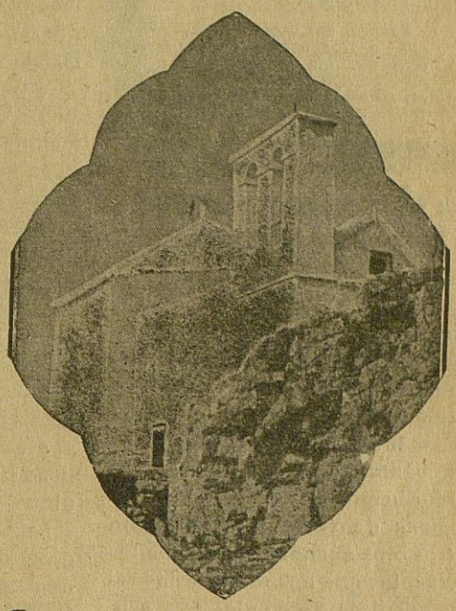

Gran Romería de Votos y Promesas

A medida que se acerca la fecha de su celebración, se nota en la Ciudad ese particular entusiasmo que inspira a los devotos de la Virgen de la Sierra, la tradicional Romería de Votos y Promesas.

Rara es la casa donde no se hacen ya preparativos para arribar en tan señalados días al picacho.

Al ocuparnos de este acontecimiento religioso, pasan por nuestra mente, cual cinta cinematográfica, una porción de recuerdos. Son muchos los años que hemos tenido la dicha de asistir a fiesta tan emotiva, tan piadosa. ¡Oh aquellos tiempos de nuestra juventud en que después de haber rezado devotamente en la noche del sábado el Santo Rosario y cantado

(Termina en la plana central)

✝

XIII ANIVERSARIO

Rogad a Dios en caridad por el alma

DEL SEÑOR

D. Antonio Albornoz Zejalbo

Alférez del Requeté del Tercio de San Rafael y Jefe del Requeté de Cabra, condecorado con la Medalla Militar colectiva, que dió su vida por Dios y por la Patria el día 12 de Agosto de 1937, en Lopera, a los 85 años de edad

R. I. P. A.

Su afligida madre. D.ª María Zejalbo y Escofet, viuda de Albornoz; su hermana D.ª María; hermano político D. Francisco Marín Valenzuela; su abuela D.ª Carlota de Escofet viuda de Zejalbo y su tío Don Joaquín Zejalbo.

Suplican una oración por su alma y asistan a las Misas que se celebren el día 12 de Agosto, a las 7 y media de la mañana, en la Parroquia de Santo Domingo e Iglesia de Agustinas

La Gran Romería de Votos y Promesas

(Viene de la 1.ª plana)

las coplas y coreado la Salve popular, no sentíamos cansancio alternando en los clásicos corros que se formaban en la explanada de la Ermita y que las luces del alba disolvían!

¡De cuántas emocionantes escenas de fervor hemos sido testigos!

Decenas de veces se empañaron nuestros ojos al contemplar aquellos espectáculos que nos ofrecían los romeros que llegaban con los pies sangrantes mientras a sus labios asomaba la flor de la gratitud convertida en férvida oración.

Pues aquellas escenas las veremos repetidas, Dios mediante, el sábado y domingo venideros.

Ahora, como entonces, llegarán hasta las plantas de la gran Remediadora, muchos agradecidos hijos que no han olvidado el favor que Ella les concedió.

Ahora, como en aquellos días que rememoramos, arribarán a la casita blanca, acaso los hijos de aquellos que entonces vimos allí, para impetrar de la dulce Madre la gracia de la curación de sus cuerpos enfermos o el consuelo para sus espíritus atribulados.

. . . . . .

A la sierra nos llama
donde tiene su altar...

dicen las primeras estrofas del Himno de las Romerías y a ese bendito lugar, debemos acudir todos el sábado y domingo agosteño que se avecinan para rendir a la Excelsa Madre, a la incansable Protectora, el testimonio de su gratitud los que fueron escuchados por Ella en sus peticiones y todos para rendirle los homenajes de nuestro fervor acendrado y cariño invariable.

Obras en el Instituto-Colegio.--Novena a su Excelsa titular en la Parroquia de Nuestra Sra. de la Asunción y Angeles.--La Diputación Provincial y nuestros caminos.--Otras noticias °o °o °o °o °o

La Diputación Provincial envía 7.000 pesetas a nuestro Hospital.--Dos interesantes avisos de la H. S. de Labradores y Ganaderos y de la Delegación Provincial del Frente de Juventudes °o °o °o °o °o

De Monturque

BODA

Asunción Cosano Hornero-Angel Carrillo Díaz

El día 2 de los corrientes a las diez de la mañana, tuvo lugar en esta localidad el enlace matrimonial de la encantadora señorita Asunción Cosano Hornero con nuestro muy apreciable amigo D. Angel Carrillo Díaz.

El acto tuvo lugar en la Parroquia de San Mateo, magníficamente engalanada, siendo bendecida la unión por el virtuoso Párroco Don Cándido Balbas Ayuso.

Actuaron de padrinos el Practicante de la Beneficencia Municipal don Baldomero Bartolessis Márquez y su bella esposa, hermana de la contrayente.

La Santa Misa fué cantada por un grupo de jóvenes de A. C. a la que pertenece la contrayente, acompañadas al armonium por la Maestra Nacional D.ª Carmen Corpas.

Una vez terminado el acto religioso, los numerosos invitados se trasladaron al local del Cine Carrillo, que aparecía decorado con extremada delicadeza y buen gusto, y allí fueron obsequiados con gran esplendidez.

La feliz pareja, que goza en ésta de generales simpatías, emprendió seguidamente viaje, proponiéndose visitar Cádiz, Granada, Sevilla y otras poblaciones.

A las numerosas felicitaciones recibidas, unan la nuestra tan efusiva como sincera.

Bautizo

En la Parroquia de San Mateo de esta localidad, ha sido bautizada la niña recientemente dada a luz por la bella señora D.ª Juliana Arjona Galán, esposa de Don Rafael Hinojosa Rojas.

Actuó de Ministro del Sacramento nuestro querido Párroco D. Cándido Balbas Ayuso, y de padrinos D. José Hinojosa Rojas y D.ª Lolita Bermúdez Borrego, tíos de la nueva cristiana a la que le impusieron el nombre de María de la Paz.

CORRESPONSAL.

Obras en el Instituto-Colegio

Han comenzado las obras para la edificación de un nuevo pabellón que ha de acojer nuevos servicios en nuestro primer centro docente.

El Ministerio de Educación ha librado 70.000 pesetas para este fin y Don José Romero Rivera, Arquitecto de la Obra Sindical del Hogar dirigirá tan importante mejora fruto de la actividad del Director del Instituto-Colegio, D José Arjona y López, en pro de la Institución egabrense.

BEBIDAS EXQUISITAS

Productos OCAÑA le ofrece «Danzón», como refrescante fino y superior, para que el verano no sienta el calor. Además fabrica la «menta» mejor, que pone los labios sedientos de amor; la exótica «Koki» que tiene un sabor de frutas del campo, cuando están en flor. El «Orange-Cruhs» que, como un señor serio y distinguido tiene su valor; las exquisitas «Kola y Kiola» con el «Pin Nic» son, las bebidas frescas sin imitación; la espuma del moka-café del «peñón». «Piña» ecuatorial y fresco sifón, puede usted pedirlos con satisfacción, en casa de OCAÑA, cuando apriete el sol y, nunca se olvide mirar el tapón.

OCAÑA

Boda en Valls

En la Parroquia de San Juan Bautista de Valls (Tarragona), han contraído matrimonio, la bella y simpática señorita María Cistaré Iborra y nuestro querido paisano Don José Arroyo Oteros, Guardia Civil de aquel puesto de infantería.

Bendijo la unión el Rvdo. D. Casimiro Dalmau, actuando de testigos Don Juan Guasch y Don José Oriol Guasch.

La novia lucía elegante traje negro, cubriendo su cabeza con la clásica mantilla española. El novio vestía el uniforme de gala del benemérito cuerpo.

Deseamos a los nuevos esposos una luna de mil interminable.

Medias BLANQUITA

54 perforado, de 37 pesetas a 15 ptas.

Venta máxima: UN PAR en «LOS GRANADINOS»

Jardín Cinema

Hoy MIÉRCOLES

la extraordinaria superproducción:

SAN FRANCISCO

(Copia nueva)

por Clark Gable, Jeanette Mac Donald y Spencer Tracy.

Muy pronto:

Hermandad Sindical de Labradores y Ganaderos

De mucho interés para los labradores de este término

Reserva para otros eventuales.--Cumpliendo instrucciones de la Jefatura Provincial del Servicio Nacional del Trigo, se pone en conocimiento de los Agricultores de este término, que en tanto se determina la cantidad de Reserva, según los diferentes cultivos por este concepto, que están en estudio por la Junta Provincial, se ha ordenado a los almacenes de este servicio, conceda en concepto de anticipo el 30 por 100 de las reservas, que para eventuales les concedieron, el año anterior, siempre que hayan entregado los kilos de trigo, cebada, avena y el 50 por 100 del excedente.

Lo que se hace público para conocimiento de los interesados.

Cabra 4 de Agosto de 1950.--El Jefe de la Hermandad, *Pablo Padillo.*

Siete mil pesetas para el Hospital de San Juan de Dios

Como compensación de los servicios que el Hospital egabrense de San Juan de Dios, presta a los enfermos pobres de nuestra ciudad, servicios que descargan en sumo grado las atenciones del Hospital Provincial, la Excma. Diputación ha tomado en consideración la instancia que en su día elevara el Presidente del Patronato de nuestro Hospital, Don Antonio Povedano, y ha hecho un primer envío que alcanza la cantidad de siete mil pesetas.

La benéfica institución de Cabra que tan considerablemente vió aumentados sus gastos en los últimos tiempos por la carestía de la vida ha recibido con júbilo la aportación de la Excelentísima Diputación Provincial.

Cuatro natalicios

Con toda felicidad ha dado a luz una preciosa niña, la señora Doña Lucila Herreros, esposa del culto Registrador de la Propiedad de este partido Don Bartolomé Menchén Benítez.

La reciennacida ha recibido en la pila bautismal el nombre de María Magdalena.

***

En el Sanatorio del Doctor Bustamente, de Málaga, ha dado a luz un hermoso niño, la señora Doña Paquita Campos Moreno, esposa de nuestro querido amigo Don Vicente Vargas Urbano.

***

En Palencia, donde pasa la temporada de verano, ha dado a luz con toda felicidad una preciosa niña, la señora Doña María del Carmen García, esposa de nuestro distinguido amigo D. Miguel Poza Castro, Cajero de la Agencia del Instituto Nacional de Previsión en Cabra.

La infantita ha recibido en la pila bautismal el nombre de María del Rosario.

***

También felizmente ha recibido en ésta el primer fruto de su matrimonio, un hermoso niño, la señora Doña María Luisa Arévalo Luque, esposa de nuestro querido amigo D. Ramón Delgado Lanzas.

Nuestros cordiales parabienes a los cuatro matrimonios por tan faustos sucesos.

Santa Lucía, S. A.

Seguro Popular

Suscríbase una Póliza en esta Compañía y tendrá resuelto el conflicto más costoso y complicado de su vida. Hágalo hoy mismo y no lo deje para mañana.

Delegación: Barahona de Soto, 1.--CABRA

SE NECESITAN AGENTES

Delegación Provincial del Frente de Juventudes

Se pone en conocimiento de todos los aspirantes a Ingreso en la Escuela del Magisterio, que el próximo día 16 del actual, tendrán lugar en esta Delegación Provincial, las pruebas de Iniciación Política y Educación Física exigidas por orden ministerial de 27 de enero último (B. O. del Estado de 16 de febrero).

Hasta el día 12 se podrá solicitar la inscripción abonando cinco pesetas en concepto de derechos de examen.

Novena a Ntra. Sra. de la Asunción y Angeles

En la Parroquia matriz se está celebrando en estos días la tradicional y solemne novena que se dedica a la Excelsa titular del hermoso templo egabrense.

El martes, día 15, festividad de la Santísima Virgen, a las 8 y media de la mañana, tendrá lugar la solemne función religiosa, con sermón.

A tan piadosos cultos concurre gran número de fieles, que elogian el buen gusto con que está adornado el altar que preside tan bendita Madre.

La Diputación y nuestros caminos

Ultimamente se ha acordado por nuestra Diputación la subasta del camino provincial que afecta a la calle de San Marcos y Rondas de la Plaza de los Toros y Parque Alcántara Romero.

Asímismo se repara en la actualidad la carretera que sube a la Ermita de nuestra Patrona.

Aniversario

El próximo día 10 se cumple el primer aniversario del fallecimiento del respetable señor D. Jacinto Atalaya Durán, prestigioso industrial extremeño y modelo de caballeros cristianos.

En sufragio de su alma se celebrarán ese día misas en la Parroquia de Santo Domingo de Guzmán, de esta Ciudad.

Renovamos con este motivo el testimonio de nuestra condolencia a sus hijos D.ª Pilar y D. Antonio, y en particular a su hijo político nuestro distinguido amigo D. Francisco Granados Núñez, nietos y demás familia.

✝

XII ANIVERSARIO

DON ANTONIO LÓPEZ CORPAS

Radiotelegrafista del Ejército

Murió por Dios y por España el día 8 de Agosto de 1938, a los 20 años de edad, en Monterrubio de la Serena (Extremadura), después de recibir los Auxilios Espirituales

R. I. P. A.

Sus desconsolados padres, hermanas, sobrinos y hermanos políticos suplican a sus amistades una oración por su alma.

Las misas que se celebren el día 8 a las 7'30 y a las 8 en la parroquia de Santo Domingo de Guzmán, y a las 7'30 en la iglesia de las M. Agustinas de esta Ciudad serán aplicadas por el eterno descanso del finado.

FÚTBOL

Student C. F. 1
C. D. Santiago 5
C. D. Santiago 0
Student C. F. 5

El día 23 del pasado Julio se jugó en el campo de Villa Lourdes el encuentro anunciado para dicha fecha entre los equipos Student C. F. de Priego y el local C. D. Santiago, de la O. A. R., venciendo los locales por el tanteo de 5-1.

Y el pasado domingo tuvimos que desplazarnos a la vecina ciudad de Priego a devolver la visita al Student. El partido se jugó en el campo del Frente de Juventudes, al que asistió numeroso público, en el que se había despertado gran interés por el tanteo encajado al equipo de allá cuando estuvo en ésta.

El partido fué lucido, y los nuestro pusieron todo su tesón por no ser derrotados por el Student, que al ver la derrota que habían sufrido en nuestro campo reforzó considerablemente su equipo con elementos del titular de aquella población.

Nuestra puerta se vió constantemente acosada por la delantera del Student y que gracias a las intervenciones de nuestro meta, que jugó con la suerte de su parte, no se vió más veces perforada.

El primer tiempo acabó con el resultado de uno a cero, a favor de los locales, conseguido a los treinta minutos de juego, por Rovira en una melée ante nuestra puerta

Los cuatro goles conseguidos por el Student en el segundo tiempo fueron marcados por Cano II, Barrón y Cano III.

Una visita al Instituto Católico de Estudios Técnicos de El Palo

por José M.ª MUÑIZ GIL

Amablemente invitado por el culto Ingeniero y Profesor de dicho Instituto, D. Rafael Manzano, he girado una visita al mismo, verdadera obra social que cumple sus fines con una eficacia y una labor práctica que me han maravillado, y alentado a trazar estas líneas, a fin de que se conozca en mi pueblo, donde tantos obreros cultos y tanta clase media existe, las características y fines porque labora esta Institución.

En ellos precisamente he pensado, al girar esta visita, ya que Cabra cuenta con un Instituto Nacional de Segunda Enseñanza, en donde tantos hijos de clase media y humilde cursan estudios hasta un 3.º o 5.º año, sin que al llegar a esta edad gocen de una cultura general muy necesaria ciertamente, teniendo entonces que pensar en una carrera elemental liberal, con sus graves inconvenientes que da la aglomeración en los escalafones, y el sistema de estudios de capacitación de las Escuelas especiales y Universidades, o quedar en una especie de expectante a oficinista, sin más porvenir y esperanza que las leyes sociales hagan cada año subir el sueldo o salario obligatoriamente a la Empresa. Pues bien, esos niños, son los que está esperando el I C E T, para con su cultura básica especializarlos otorgándoles el grado de Bachiller Industrial.

El I C E T es un organismo oficial protegido por el Ministerio del Trabajo y dirigido por Rvdos. Padres Jesuitas, bajo la Enseñanza Técnica que les deparan un cuadro rectoral de Profesores seglares cuales son el Ingeniero Químico, D. Rafael Manzano Ramos, el Ingeniero Electricista, D. Guillermo Heredia Bouzá y el Ingeniero Mecánico-Electricista, Don Tomás Heredia Bouzá, quienes a sus órdenes y para realizar la labor complementaria de la enseñanza práctica, tienen un personal subalterno de Maestros de Taller, prácticamente especializados y capacitados en su trabajo. Allí existe un internado, donde un porcentaje de plazas son cubiertas por hijos de obreros muertos en accidentes de trabajo, y otro restante por concurso de méritos que son costeados por la propia Institución. Además de ello, se completan las clases con una matrícula de externos hasta 200 alumnos.

El edificio enclavado en la misma orilla del mar en el simpático pueblo de El Palo, inmensa mole que está dando a saber los fines sociales que persigue, goza de todos los adelantos que son necesarios para una educación y una instrucción que se da prácticamente, dentro de sus aulas, algo maravillosas, recordando de entre ellas la de Ajuste, Carpintería, Laboratorio Químico, Electricidad, dotadas de maquinarias modernísimas, y también son muy monas y cómodas las aulas para los pequeños que tienen que comenzar por la enseñanza primaria.

Mientras girábamos la visita me decía el Sr. Manzano que en España contamos con materias primas suficientes, y que por lo tanto lo que necesitamos también eran técnicos, tendiendo a ese fin el I C E T.

Después de mi visita, me ha quedado el regusto de haber disfrutado viendo una institución prácticamente beneficiosa, y una vez en el silencio de la playa, donde escribo estas cuartillas, he meditado la doble función del I C E T, ya que no sólo le proporciona al alumno los medios necesarios para ganarse el sustento, facilitándole el puesto social digno y respetado que sus conocimientos le proporcionan, sino que la Empresa goza también teniendo un técnico, un maestro, un auxiliar, prácticamente capacitados, bajo una educación eminentemente cristiana. Por ello el obrero o el técnico que da el I C E T es constructivo, no disolventes como respondían en la República otros organismos similares.

En Cabra podríamos obtener una Escuela Elemental de Trabajo, con muy poca ayuda del Municipio y una muy grande de las entidades sociales y religiosas aunando sus fines en este primordial.

De esta forma complementaríamos la educación de nuestros obreros, especializándolos y dándoles técnica de calidad.

Yo le brindo este reportaje al Ilustrísimo Sr. Arcipreste del Partido, D. Antonio Povedano Roldán y a don José Luis González-Meneses, para que en su incansable obra de beneficencia y de caridad cristiana, acepten esta idea y mirándola con cariño, la estudien y juntamente con la protección del Ayuntamiento y del Estado, obtengamos para Cabra una institución elemental técnica donde tantos egabrenses y colindantes, obtendrían con mínimo gasto una preparación técnica y lograríamos un alarde más de nuestra cultura y preocupación por lo nuestro.

María-Artiach

Chiquilín - Fama - Boy

Son entre otras, las calidades supremas y normales de

GALLETAS ARTIACH

¡Ya volvieron después de 9 años de ausencia!

Exíjalas en su comercio proveedor.

Labradores:

Abonos para cereales y leguminosas de la

Sociedad Minera y Metalúrgica de Peñarroya

Pedidos a

J. RUIZ

Ferretería

Teléfono 139 CABRA

El popular

SEMANARIO EGABRENSE DE LOS MIÉRCOLES

Nueva Funeraria

"NTRA. SRA. DE GUADALUPE"

Desde el día de la fecha, esta nueva FUNERARIA empieza a prestar sus servicios en esta localidad, regida por los maestros carpinteros Ríos y Romero, lo que comunican al público a los oportunos efectos.

Precios económicos

AVISOS:

Durante el día, C/ José Antonio 52, (junto a las Escuelas del Ave María).

Durante la noche: Italia, 26 — Almaraz, 27 y Martín Belda, 47.

Cabra, 6 de Julio de 1950