

PORTFOLLO FOTOGRAFICO DE ESPAÑA



FAN
XX
306

F. MARTÍN
EDITOR
BARCELONA

Cuaderno N.º 32

— 46 —

CORDOBA

912 (CO)

POR

NO SE PRESTA

Sólo puede consultarse
dentro de la sala de lectura

R. 16. 810

ALBERTO MARTIN
EDITOR - BARCELONA

100 de Madrid.

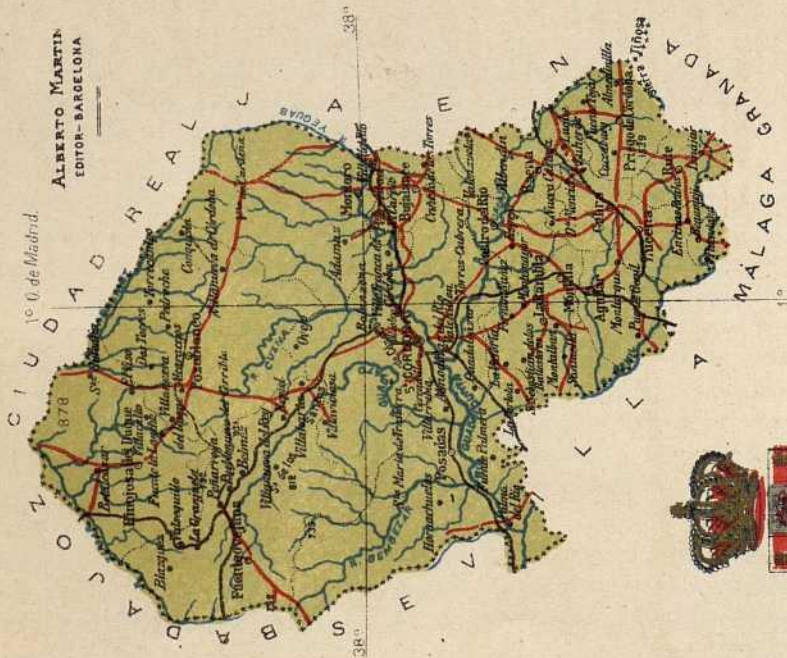

CÓRDOBA

Signos convencionales.

- Capital de Provincia.
- Cabeza de Partido.
- Ayuntamiento.
- ... Límite de provincia.
- " " Partido.
- Ferrocarril.
- Carretera.

Escala de 1:2.000.000.





PROVINCIA DE CÓRDOBA

Forma parte de la región de Andalucía y en la Edad Media del reino de su nombre; hallándose situada entre los 37° 10' y 38° 45' de latitud Norte y 0° 19' y 2° de longitud Oeste del meridiano de Madrid. Confina, por el N., con las provincias de Badajoz y Ciudad Real; tiene al E. la de Jaén; al S., las de Granada, Málaga y Sevilla, y al O., esta última y la de Badajoz. Su extensión es de 13,442'63 kilómetros cuadrados, con una población de 455,859 habitantes. Consta de 74 ayuntamientos, distribuidos en los 15 partidos judiciales de Aguilar, Baena, Cabra, Castro del Río, Córdoba (dos distritos), Fuenteovejuna, Hinojosa del Duque, Lucena, Montilla, Montoro, Posadas, Pozoblanco, Priego de Córdoba y La Rambla. Judicialmente corresponde á la Audiencia provincial de Córdoba y Territorial de Sevilla, cuya ciudad á su vez es capital del distrito Universitario y de la 2.^a región ó cuerpo de Ejército del que depende nuestra provincia;

hallándose dividida entre las diócesis de Córdoba, Sevilla y Jaén.

Su territorio aparece más montuoso hacia el Norte, á la derecha del Guadalquivir, por donde se desarrolla la Sierra Morena, siendo mucho más llano á la izquierda de aquel río, resaltando algunas ondulaciones de escasa importancia, excepto en la parte inferior del partido de Priego, cuya sierra alcanza cerca de 1,300 metros de altitud, registrándose 1,539 metros en el monte de la Tiñosa.

Las vertientes de sus montes desaguan en las cuencas del Guadiana y del Guadalquivir. Esta última es la más importante, entrando dicho río, procedente de la provincia de Jaén, por Villa del Río y la abandona en Palma del Río para internarse en la de Sevilla. Su curso viene á ser paralelo á la Sierra Morena, recibiendo como afluentes importantes por su margen derecha: el río de las Yeguas, en los límites con la provincia de Jaén; le sigue el Arenoso; el

Guadamellato, que desemboca antes del puente de Alcolea; el Guadiato, que alcanza su término poco antes de Posadas, y después de esta población el Guadalcarejo, que se une con el Guadaloza.

Por la izquierda recibe, como más importantes, el Guadajoz y el Genil, que se une en el confín de la provincia, debajo de Palma del Río.

Al Guadiana vierte la parte septentrional de la provincia, formada principalmente por la meseta de Los Pedroches, afluyendo al Guadalmez, Guadamatilla y Zújar, que unidos, son tributarios de aquél.

Tiene mucha importancia, desde el punto de vista agrícola, por sus cereales, aceites, legumbres y especialmente por sus pastos tan necesarios para la ganadería, que constituye uno de los más importantes elementos de su riqueza.

La industria ha adquirido poco desarrollo, teniendo no obstante fábricas de aceite, licores y otros derivados de la agricultura, habiendo alcanzado algún tiempo justificado renombre los cueros cordobeses. Exporta sus pro-

ductos sobrantes y ganado, especialmente caballar, lanar y vacuno.

Como productos minerales tienen importancia: la hulla, que se extrae en Belmez y Espiel; sal en Baena y Córdoba; mercurio en Belalcázar y plomo en Posadas. Existen aguas clorurado-sódicas-sulfurosas en Arenosillo y Horcajo de Lucena; ferruginoso-carbonatadas en Fuente Agría y sulfuroso-arsenicales de Santaella.

Cruzan su territorio los ferrocarriles de Madrid á Sevilla, con ramal de Córdoba á Málaga; otro por Marchena y Utrera; línea de Almorchón por Belmez; de Campo Real por Lucena á Jaén.

La atraviesan las carreteras de Madrid á Cádiz (primer orden), y de Córdoba al ferrocarril de Ciudad Real á Badajoz; la de Málaga y Jaén; de la línea de Córdoba á Ecija y de Torredonjimeno al Carpio, á parte de otras varias de tercer orden en construcción y en estudio, que facilitan en gran manera las comunicaciones entre los diversos pueblos de la provincia.

CÓRDOBA

Ciudad capital de la provincia de su nombre, situada á la derecha del Guadalquivir, en medio de una extensa y deliciosa llanura y á la falda de las últimas estribaciones de Sierra Morena. Tiene 58,275 habitantes. Por ella pasa la línea de Madrid á Sevilla y Huelva; de Madrid á Cádiz y arrancan la de Córdoba á Málaga y de Córdoba á Almorchón por Belmez. Es población de simpático aspecto, con sus calles estrechas y tortuosas, pero limpias; casas por lo regular bajas, con pintorescos patios cuajados de flores, muchos de ellos con restos árabes y en la parte moderna anchurosas vías y espaciosos jardines en el campo de la Victoria, que desde la estación del ferrocarril se extiende hasta la puerta de Almodóvar.

Conserva interesantísimos monumentos que demuestran su antigua importancia, figurando en primer lugar la Gran Mezquita, de 175 metros de largo por 130 de ancho, consagrada al culto católico, después de la Reconquista, por San Fernando, erigiéndose la catedral gótica en el centro de la misma. Del antiguo Alcázar se conservan interesantes despojos, aparecien-

do por doquiera restos más ó menos importantes de las civilizaciones que se han sucedido en la ciudad de los Califas. La Calaborra, Puente romano, Puerta monumental, Triunfo de San Rafael, Torre de Malmuerta, algunas de sus iglesias y edificios particulares con sus magníficas portadas, el Museo Arqueológico y el moderno edificio destinado á Gobierno y Diputación, son otros tantos sitios que se hacen acreedores á una detenida visita.

Sobresalió entre las ciudades romanas de la Bética y llegó el apogeo de su gloria con la invasión de los árabes y subsiguiente erección del Califato de su nombre, que con el poderoso Abde-r-Rahman III, Haken II y el intrépido Almanzar, conquistó preeminente lugar entre las ciudades españolas de la Edad Media, por el número de sus habitantes, templos, escuelas, baños públicos y otros establecimientos, etc., que llegó á contar dentro de su recinto. Reconquistada en 1246, empezó su decadencia, no levantándose jamás de la postración en que había caído, quedando relegada en segundo término entre las capitales del reino.



La fortaleza de origen árabe y el puente de diez y seis arcos sobre el Guadalquivir, han sido objeto de posteriores restauraciones, comunicando la ciudad con el barrio del Espíritu Santo.



La Gran Aljama de Occidente, empezada el año 786 por Abderraman I y terminada el año 796 (180 de la Egrira) por Hixem I, fué objeto de notables restauraciones por los sucesores de aquéllos.

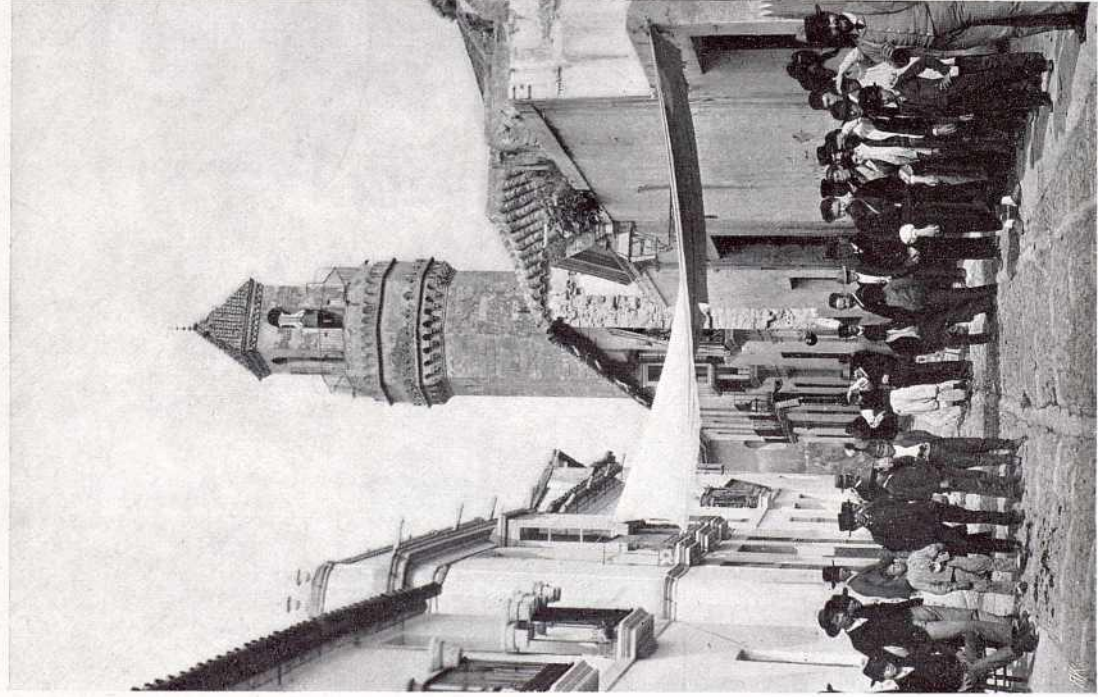

Forma parte de la iglesia de este nombre, habiendo sido concluida su construcción en 1496.

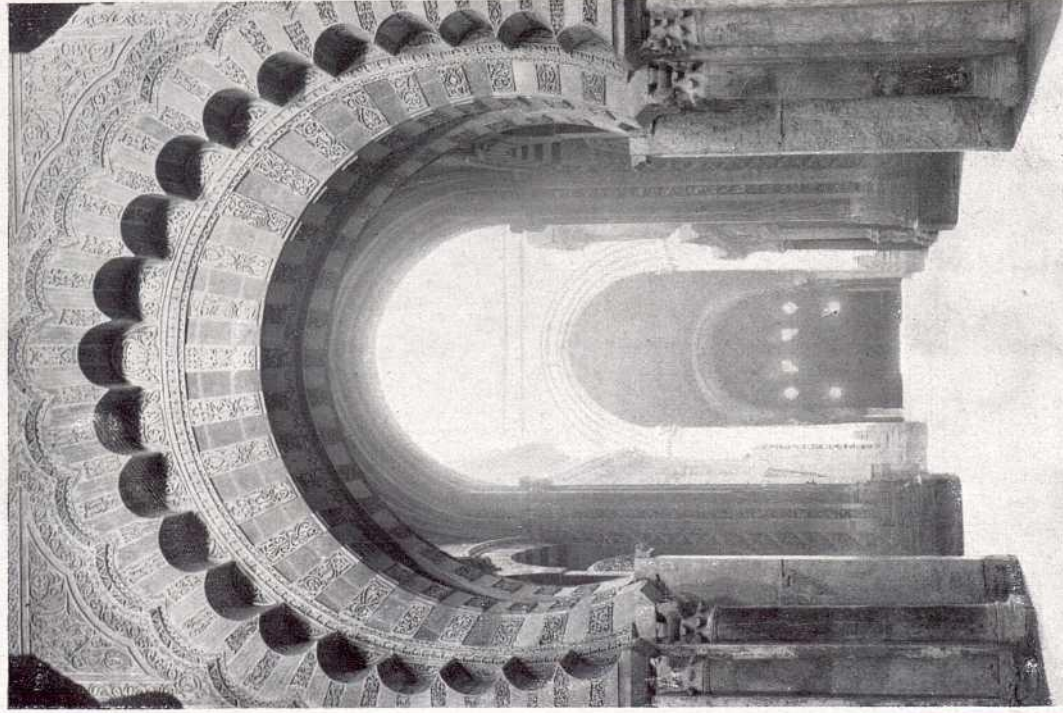



A la entrada de la ciudad por la parte del puente, ábrese la puerta de gusto clásico construida durante el reinado de Felipe II.



Por su confort y hermoso decorado, debe figurar entre los más importantes edificios modernos que adornan á la ciudad.

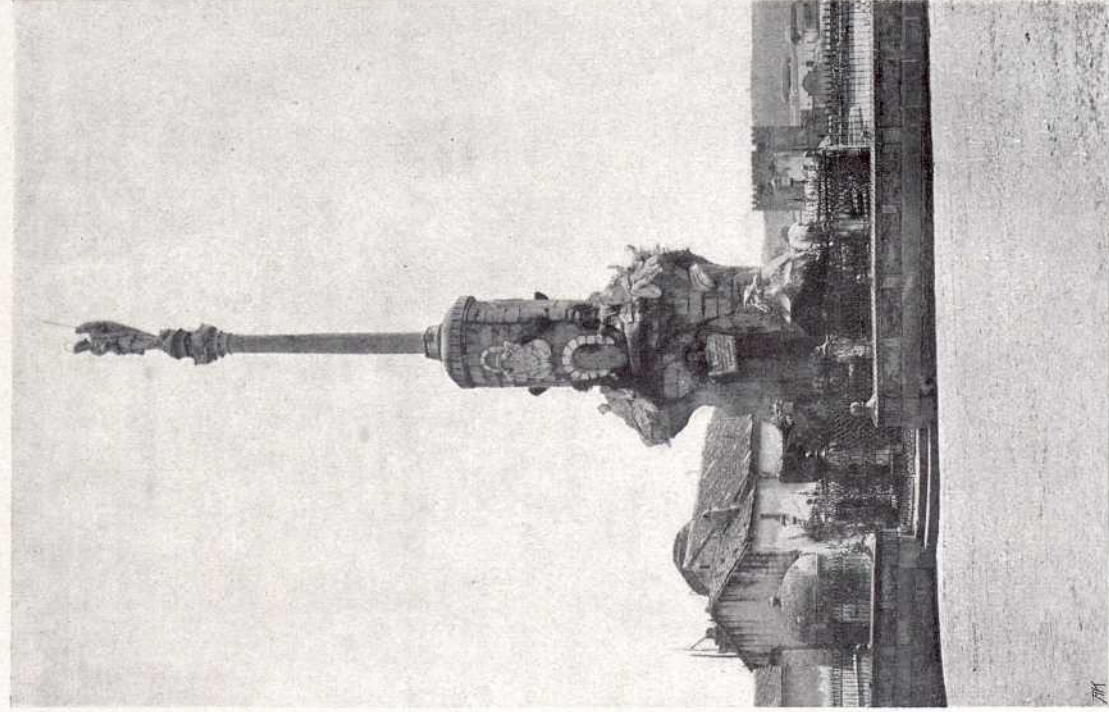

Esparcidos por la ciudad se ven diversos monumentos erigidos al Arcángel San Rafael, siendo el más importante el que se encuentra entre el Guadalquivir y la Mezquita.

CÓRDOBA. — EL MIHRAB DE LA MEZQUITA

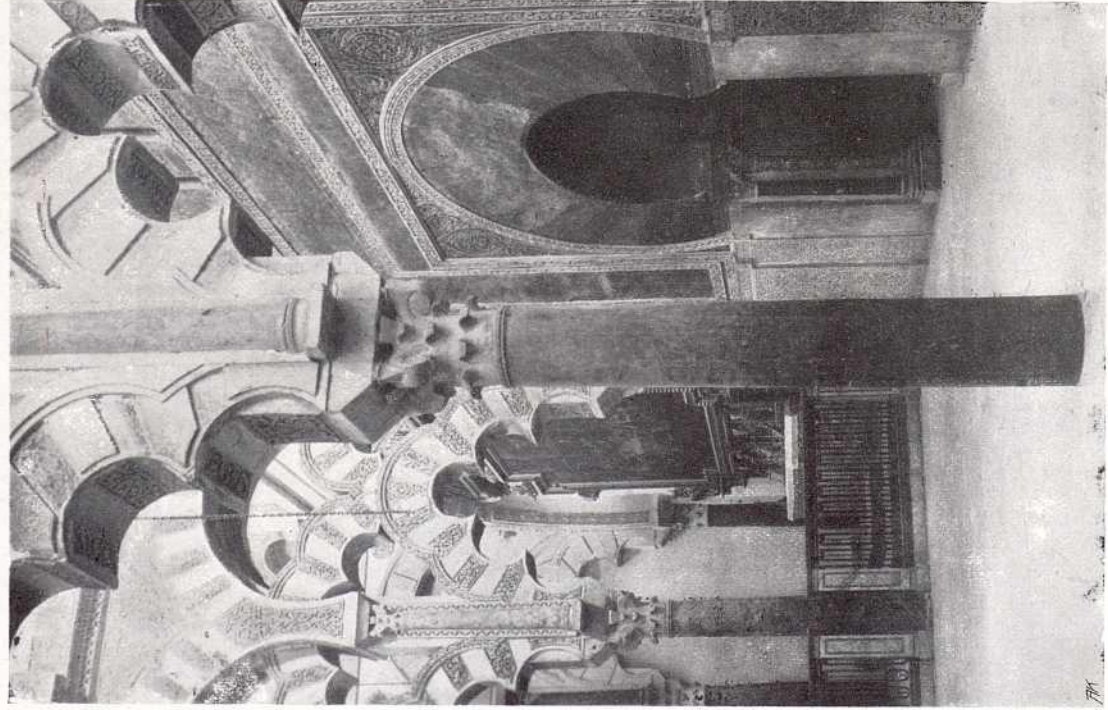

Su decoración, concluida por Haken II en 965, constituye un ejemplo de riqueza. Modernamente ha sido restaurado con acierto.

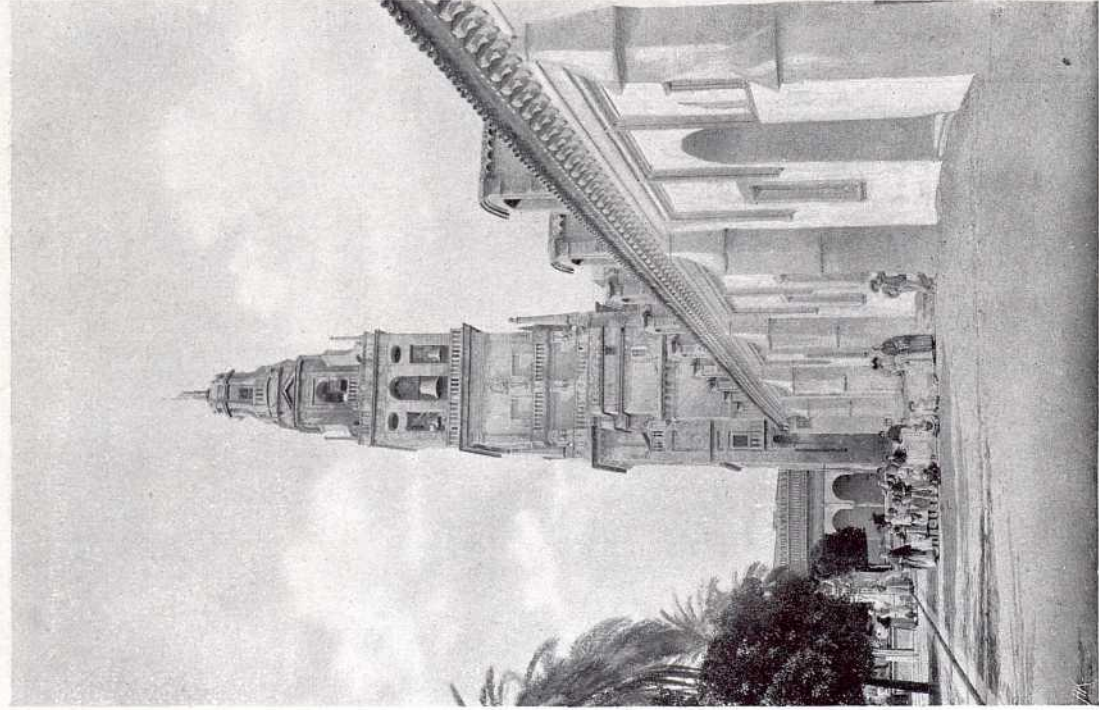

Se levanta junto á la puerta del Perdón, en el mismo sitio que ocupó un alminar árabe. Consta de cinco cuerpos, siendo prodigiosa su altura.

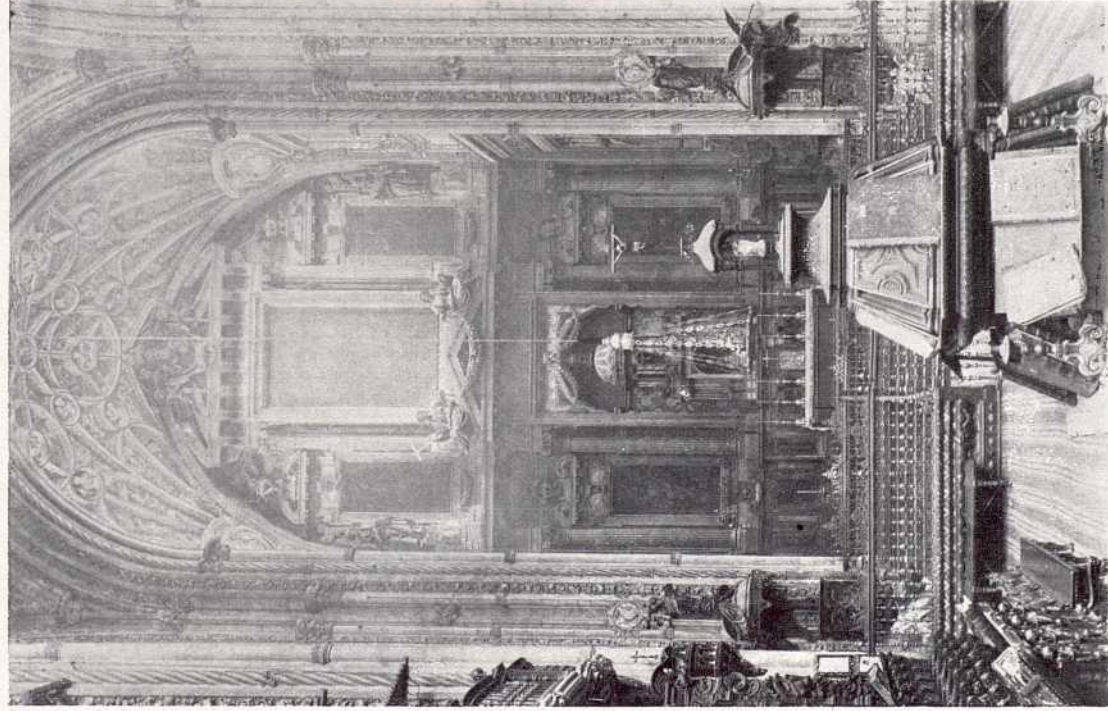

Fué construída en el centro de la Mezquita, después de la reconquista de la ciudad por Fernando el Santo.

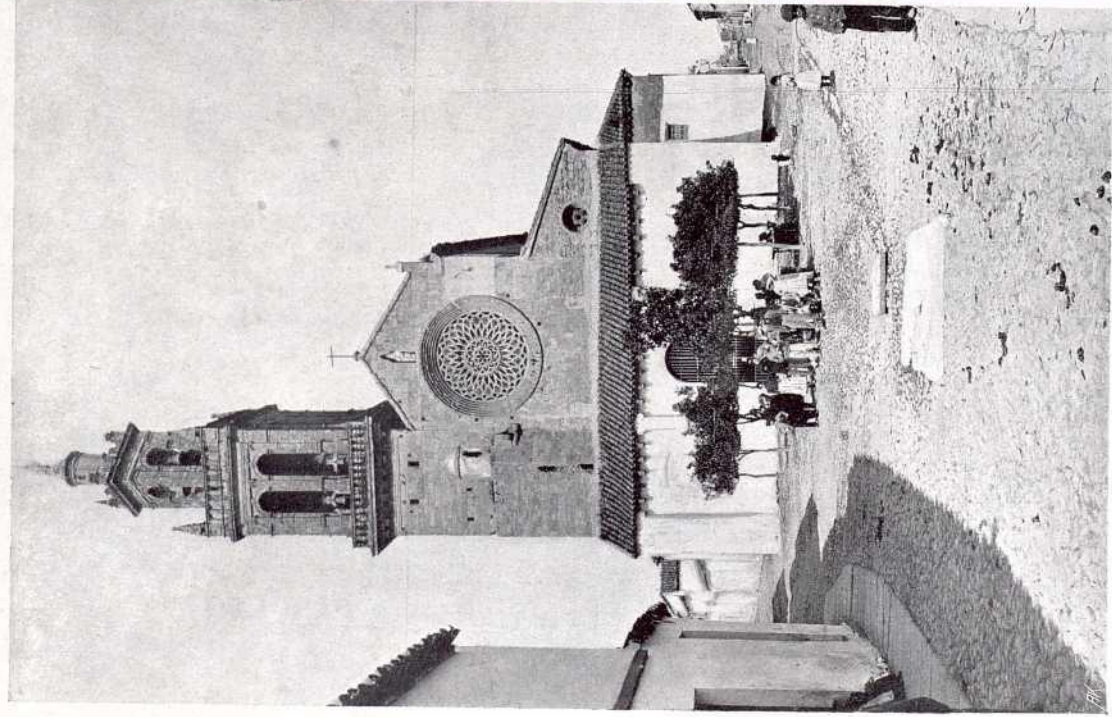

Levántase en el pintoresco barrio de su nombr. . Su origen es muy antiguo, si bien ha sufrido diversas restauraciones que han cambiado su carácter.

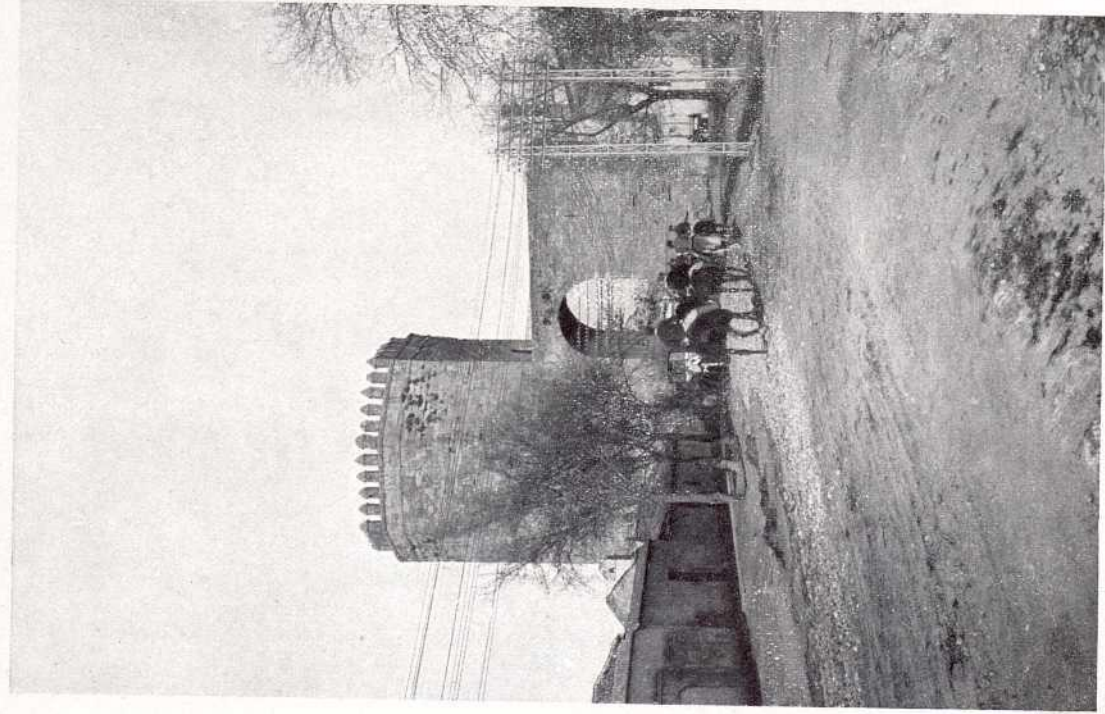

Construida en tiempo de Enrique III, á expensas de un caballero que mató á su mujer de un arrebato de celos, según cuenta la tradición.

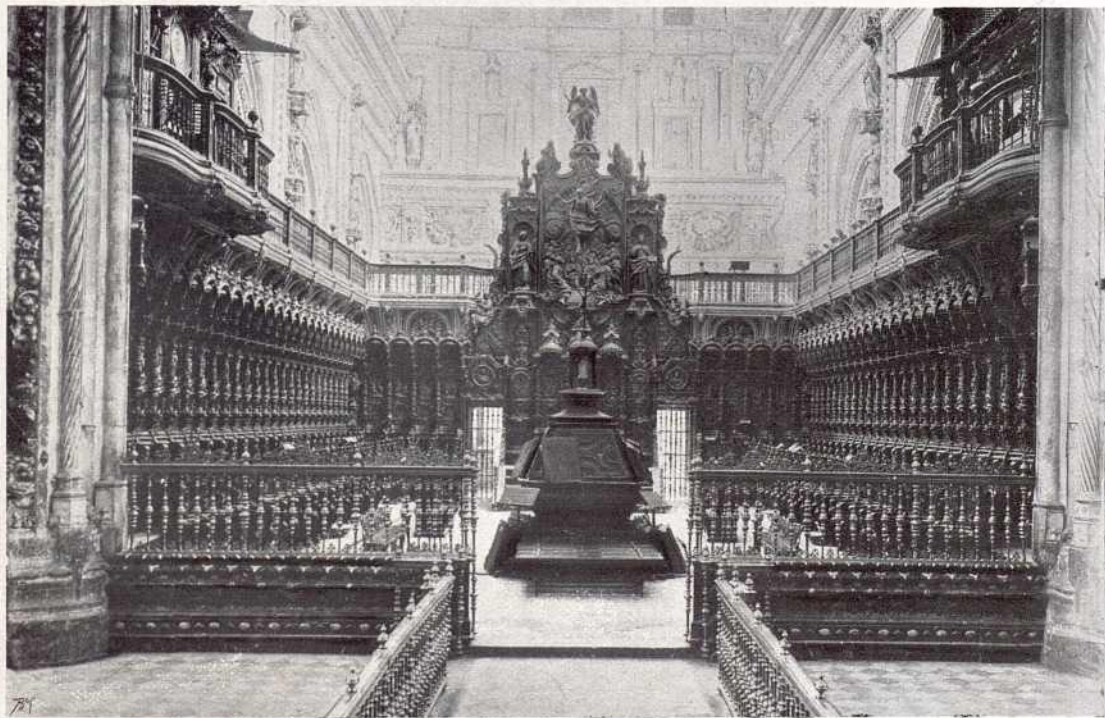

La sillería es de caoba, perfectamente esculpida por Pedro Duque Bornejo, descollando por su excelente ejecución la silla episcopal frente al altar mayor.

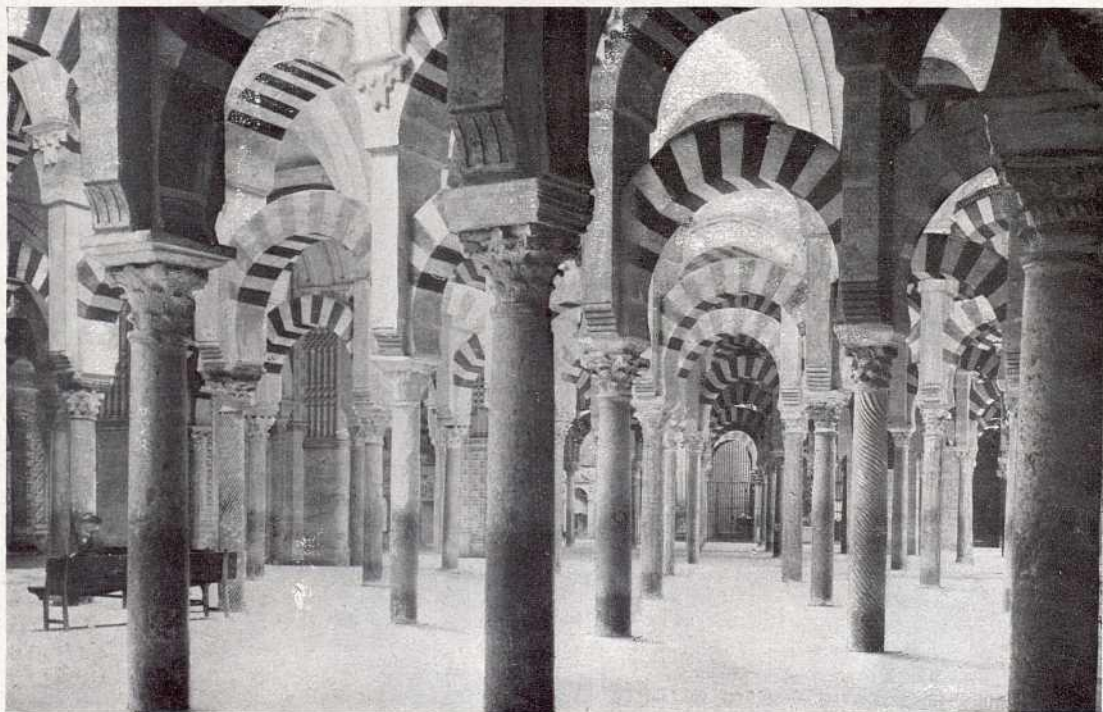

A unas 800 asciende el número total de columnas de mármol y jaspe, que sostienen los dobles arcos de sus 19 naves.

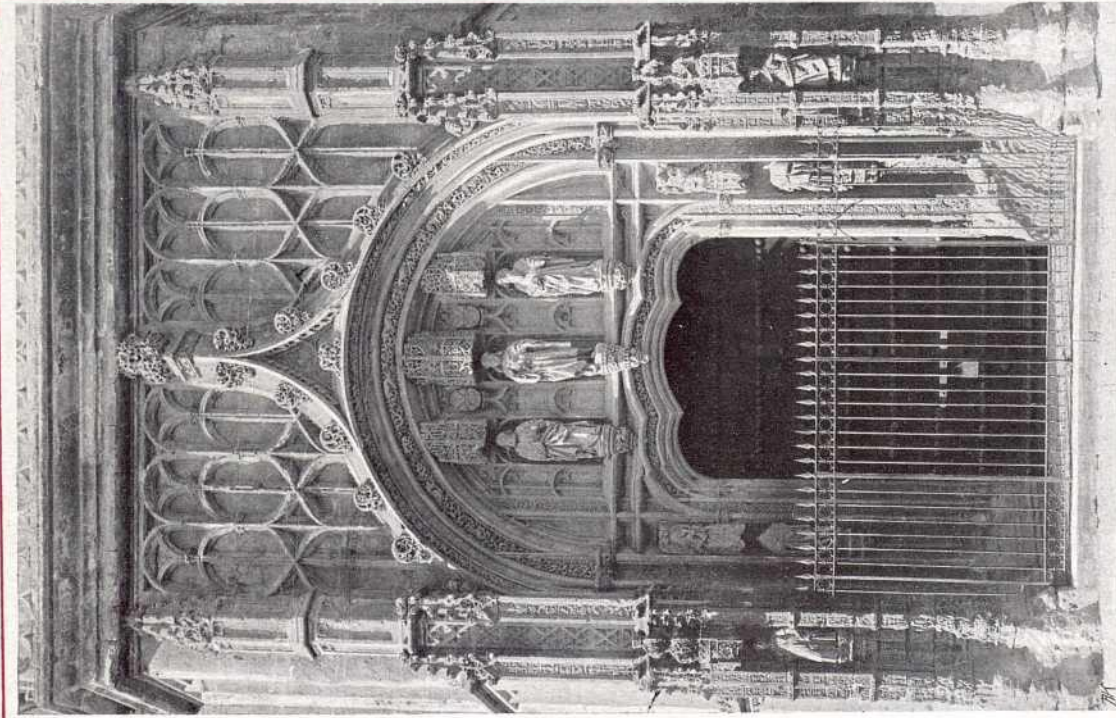

Inmediata á la Mezquita, ostenta una notable fachada de estilo gótico florido.

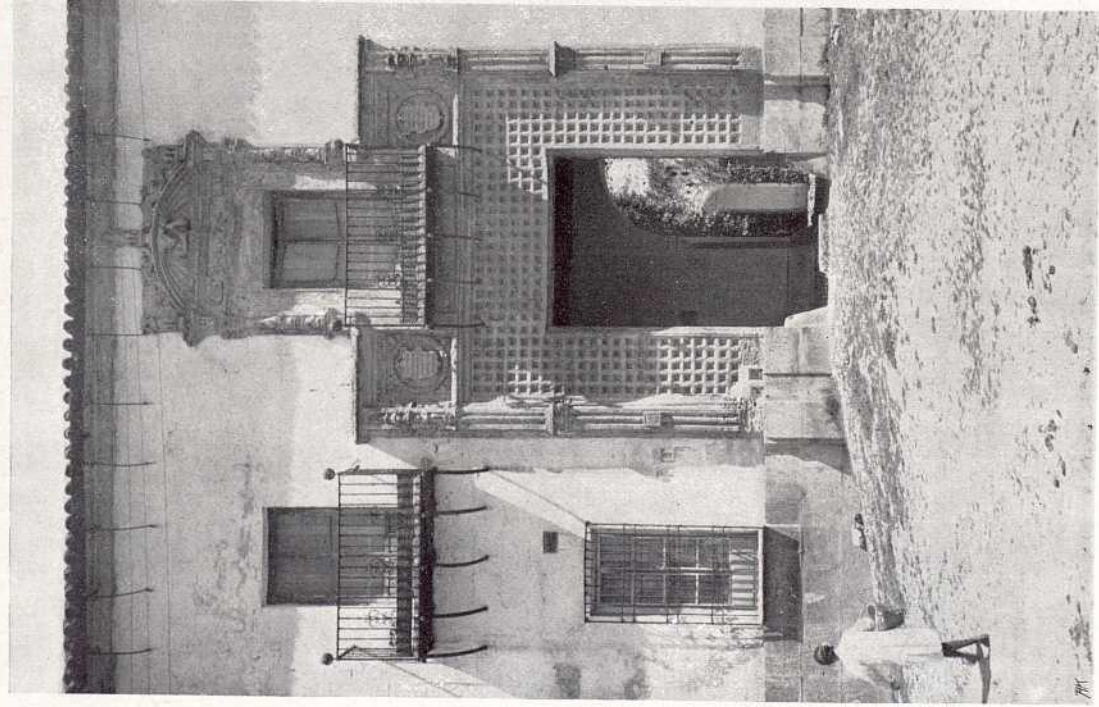

Adornan las antiguas calles de la ciudad diversas casas solariegas, con interesantes fachadas como la que reproducimos.

MUNICIPIOS DE LA PROVINCIA DE CÓRDOBA

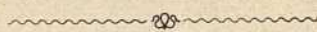

PARTIDO DE AGUILAR

Aguilar	13,236
Monturque	1,364
Puente-Genil	12,956

PARTIDO DE BAENA

Baena	14,539
Luque	4,972
Valenzuela	2,182

PARTIDO DE BUJALANCE

Bujalance	10,756
Cañete de las Torres	2,972
Carpio (El)	2,397
Pedro Abad	1,819

PARTIDO DE CABRA

Cabra	13,127
-----------------	--------

Doña Mencía	4,307
Nueva-Carteya	2,722
Zuheros	2,240

PARTIDO DE CASTRO DEL RÍO

Castro del Río	11,821
Espejo	4,917

PARTIDO DE CÓRDOBA

Córdoba	58,275
Ovejo	1,679
Villaviciosa	4,500

PARTIDO DE FUENTEVEJUNA

Belmez	8,978
Blázquez	1,089
Espiel	3,726
Fuentevejuna	11,777
Granjuela (La)	839

Peñarroya	3,156
Pueblonuevo del Terrible	6,789
Valsequillo	1,253
Villaharta	634
Villanueva del Rey	3,131

PARTIDO DE HINOJOSA DEL DUQUE

Belalcázar	7,682
Fuente la Lancha	449
Hinojosa del Duque	10,673
Santa Eufemia	1,630
Villaralto	1,381
Viso (El).	3,579

PARTIDO DE LUCENA

Encinas Reales	2,559
Lucena	21,179

PARTIDO DE MONTILLA

Montilla	13,603
--------------------	--------

PARTIDO DE MONTORO

Adamuz	6,974
------------------	-------

Montoro	14,581
Villa del Río	3,810
Villafranca de Córdoba	2,543

PARTIDO DE POSADAS

Almodóvar del Río	4,034
Carlota (La)	5,822
Fuente-Palmera	4,027
Guadalcazar	992
Hornachuelos	5,249
Palma del Río	7,914
Posadas	6,376

PARTIDO DE POZOBLANCO

Alcaracejos	2,886
Añora	2,063
Conquista	892
Dos Torres	4,275
Guijo	599
Pedroche	2,798
Pozoblanco	12,792
Torrecampo	2,558
Villanueva de Córdoba	9,771
Villanueva del Duque	3,790

PARTIDO DE PRIEGO DE CÓRDOBA

Almedinilla	3,935
Carcabuey	4,624
Fuente-Tójar	1,495
Priego de Córdoba	16,904

PARTIDO DE RAMBLA (LA)

Fernán-Núñez	5,499
Montalbán	2,960

Montemayor	2,826
Rambla (La)	6,110
San Sebastián de los Ballesteros	981
Santaella	3,803
Victoria (La)	1,368

PARTIDO DE RUTE

Benamejí	4,681
Iznájar	7,930
Palenciana	2,369
Rute	10,740



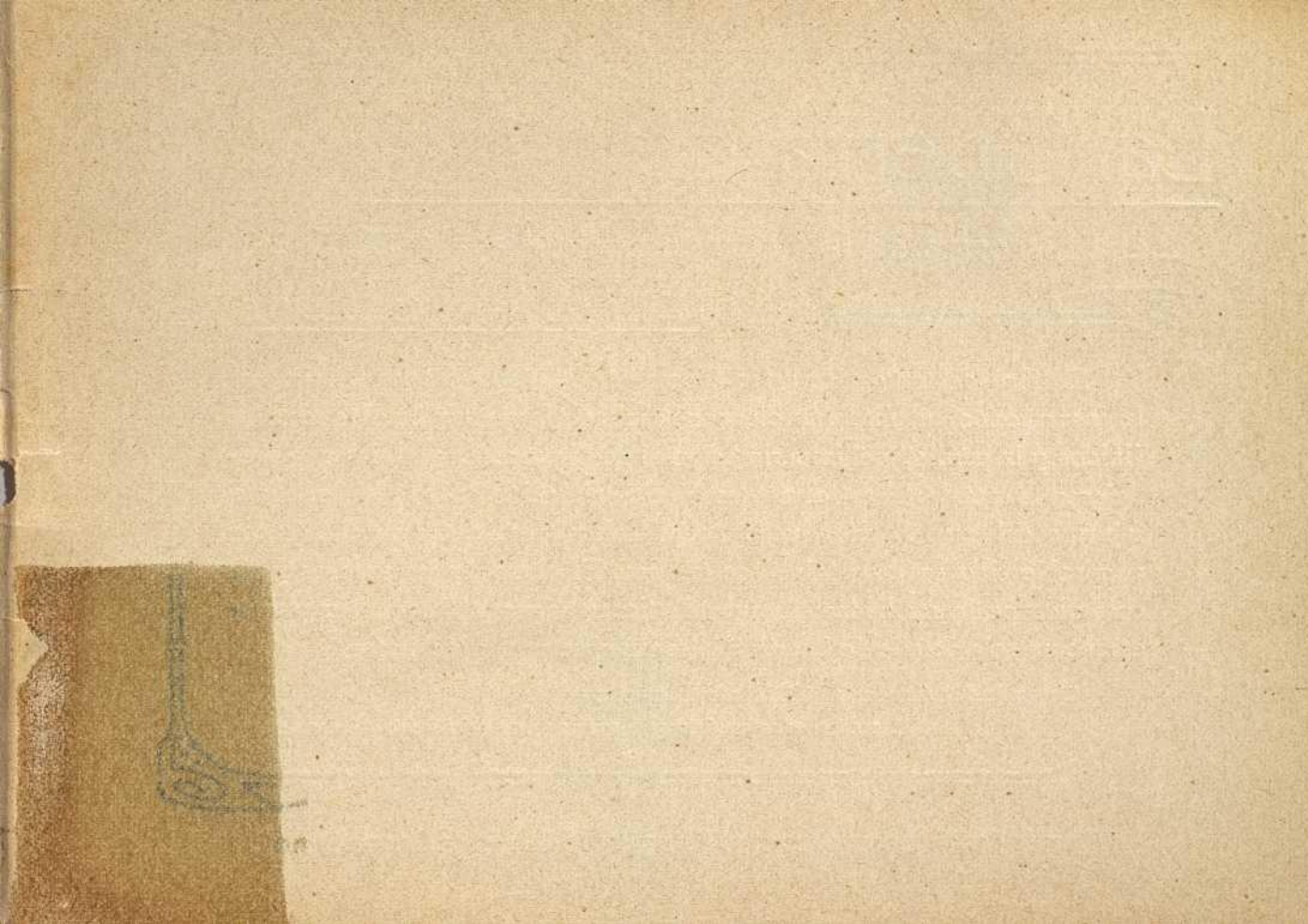



La Guerra de Cuba

Reseña histórica de la insurrección cubana (1895-98)

POR EMILIO REVERTER DELMAS

El libro del señor Reverter Delmas es un relato interesantísimo de la insurrección cubana, que dió por resultado la guerra con los Estados Unidos y la pérdida del imperio colonial de España. Las causas que produjeron la catástrofe, así como también la situación en que se hallaba el espíritu del pueblo en aquella época calamitosa, están reflejadas con admirable tino en las páginas de la obra. El curso de los sucesos y los episodios de la malhadada campaña, tienen vigor y fuerza, sin que se escape un solo detalle de interés á la sagaz observación del autor.

Consta de 152 cuadernos, á 25 céntimos cada uno

Encuadernados en 6 tomos, con elegantes tapas: 45 Pesetas

Portfolio Fotográfico de España: 50 cénts. cuaderno